CURIER JURIDIC

● STUDENȚII DE LA ÎNVĂȚĂMÎNTUL DE ZI. ANGAJAREA ÎN MUNCĂ.

(Relații cerute de un GRUP DE STUDENȚI de la Institutul politehnic Iași).

In perioada vacanțelor universitare, studenții de la învățămîntul de zi pot fi angajați în muncă, la cererea lor, de către organizațiile socialiste. Ei pot participa la efectuarea unor lucrări prevăzute în contractele de colaborare încheiate între instituțiile de învățămînt superior și organizațiile socialiste, fiind retribuiți din veniturile realizate de instituțiile de învățămînt superior din lucrările respective, potrivit normelor legale.

In perioada cursurilor universitare studenții pot fi angajați numai cu ora sau pentru o lucrare determinată, cu condiția îndeplinirii tuturor obligațiilor stabilite prin planurile de învățămînt (ore de curs, seminar, lucrări practice, lucrări de laborator, prezentarea proiectelor de an, susținerea examenelor și alte activități obligatorii).

Angajarea studenților se va face cu respectarea condițiilor legale și de regulă în specialitatea în care aceștia se pregătesc. Durata contractului de muncă, încheiat în condițiile expuse, nu va putea depăși data repartizării la stagiu, după absolvirea instituției de învățămînt superior (H.C.M. 931 din 7.V.1969)).

● DIVORȚ. ÎNCREDINȚAREA COPIILOR MINORI. LEGĂTURILE PERSONALE DINTRE PĂRINȚI ȘI COPII. MODURI DE REALIZARE.

(Consultație cerută de I.G. cu domiciliul neindicat).

In cazul în care pronunță divorțul, instanța judecătorească ia măsuri și cu privire la încredințarea spre creștere și educare a copiilor minori unuia dintre părinți, sau în mod excepțional și numai pentru motive temeinice unei alte persoane ori unei instituții de ocrotire. Învoiala părinților în această privință nu este obligatorie pentru instanță, care o poate cenzura și modifica în raport cu interesele copilului. In acest scop se are în vedere vîrsta și sexul copilului, starea sănătății sale și a părinților, atașamentul copilului față de unul dintre părinți, profesia părinților, profilul lor social-moral și posibilitățile de educare (art. 42 Codul familiei).

Părintele divorțat, căruia i s-a încredințat copilul, exercită cu privire la acesta drepturile părinților. Celălalt părinte păstrează dreptul de a avea legături personale cu copilul, precum și de a veghea la creșterea, educarea, învățătura și pregătirea lui profesională. Acest drept, care este în același timp și o obligație, se poate realiza în diferite moduri, ca de pildă : vizitarea copilului la domiciliul celuilalt părinte, lăsarea copilului la domiciliul său, încuviințarea de a avea copilul în timpul vacanțelor școlare etc. (Decizia nr. 1656/967 Trib. Suprem).

● ASIGURĂRILE SOCIALE DE STAT. AJUTOARELE MATERIALE. CUANTUMUL LOR.

(Informații cerute de ZALOMIR PETRU, domiciliat în Iași, str. Sf. Vasile nr. 3).

Cuantumul ajutoarelor pentru incapacitate temporară de muncă, provocată de accident în afară de muncă sau de boală obișnuită, se stabilește în raport cu vechimea neîntreruptă în muncă, pe baza salariului tarifar, astfel : pînă la 2 ani vechime 50 la sută ; de la 2 la 5 ani vechime 65 la sută ; de la 5 la 8 ani vechime 75 la sută, peste 8 ani vechime 85 la sută.

Cuantumul ajutorului este de 85 la sută din salariul tarifar, indiferent de natura cuantumului de muncă și de vechimea neîntreruptă în muncă, pentru incapacitate provocată de accidente în muncă, de alte accidente asimilate, de boală profesională, de tuberculoză sau în caz de carantină.

Pentru calcularea acestor ajutoare se ia în considerare salariul tarifar de încadrare a angajatului din luna în care s-a produs incapacitatea temporară de muncă. Acest salariu se împarte la 25,5, obținîndu-se salariul pe o zi, asupra căruia se aplică procentele enumerate mai sus, iar suma rezultată se înmulțește cu numărul zilelor lucrătoare cuprinse în perioada concediului medical acordat (art. 5, 7 și 21 din Hotărîrea 880/965 și Hotărîrea 1356/968). Menționăm că sporul de salar pentru vechimea neîntreruptă în aceeași unitate nu se ia în considerare la stabilirea ajutoarelor materiale, deoarece acest spor nu face parte din salariul tarifar (anexa VII la H.C.M. 914/968).

● CONCEDIUL DE ODIHNĂ AL ANGAJAȚILOR. TINERII ÎN VÎRSTĂ DE PÎNĂ LA 18 ANI.

(Precizare făcută la cererea lui TIPLEA FĂNICA, domiciliată în comuna Rediu).

Pentru angajații tineri, în vîrstă de pînă la 18 ani, durata concediului de odihnă este de 18—24 zile lucrătoare, diferențiată în raport cu vîrsta lor, după cum urmează : pînă la 16 ani 24 zile lucrătoare ; de la 16 la 17 ani 21 zile lucrătoare ; de 17 la 18 ani 18 zile lucrătoare. La stabilirea duratei concediilor, în cazul tinerilor de pînă la 18 ani, se ia în considerare vîrsta pe care ei au avut-o la 1 ianuarie al anului calendaristic respectiv (art. 1 al. 2 și 4 din Legea nr. 26/967). Ținînd seama de dispozițiile legale reproduse, în situația dumneavoastră (ați împlinit 18 ani în luna mai 1971), pentru anul 1971 sînteți îndreptățită la concediul de odihnă cu durata de 18 zile lucrătoare.

Cu privire la cuantumul ajutorului de boală, vă rugăm să consultați răspunsul dat lui Zalomir Petru.

Traian BOTEZ
consilier juridic

Zile și nopți pline

(urmare din pag. 1)

la orzul cultivat pe cele 100 de hectare, iar la mazăre, tot de pe o astfel de suprafață, s-a obținut în medie la hectar, o recoltă de 1.380 kg., cu 80 de kg. peste prevederile de plan.

Acum pe ogoarele acestei unități e zor mare cu strînsul legumelor, fînurilor. Se lucrează și ziua și noaptea. In cinstea zilei de 23 August, țăranii cooperatori din Bivolari sînt hotărîți să obțină noi succese în munca de strîngere a recoltelor. „Ne grăbim cu lucrările amintite fiindcă alte treburi bat la ușă. In curînd va trebui să culegem floarea-soarelui de pe cele 550 de hectare, strugurii de pe cele 130 de hectare de vie, fructele, porumbul de pe cele 1.360 de hectare, să însămînțăm 900 de hectare cu orz și grîu", ne-a spus președintele cooperativei agricole.

Am văzut, cînd am fost la Bivolari, zeci de care la adunatul paielor și baloților, tractoare la arat, echipe la condiționatul grîului de sămînță, autocamioane la transportul cerealelor. „Ne-am achitat toate obligațiile și în plus am livrat la fondul central cu 100 de tone de grîu mai mult decît prevederile contractului" preciza tovarășul Constantin Șalaru. Și în timp ce mecanizatorii și majoritatea țăranilor cooperatori lucrau în cîmp sau la grădina de legume, echipa de meșteri condusă de Dumitru Neagu era ocupată cu ridicarea localului pentru creșă, cu o capacitate de 100 de locuri, care la începutul anului viitor, o dată cu declanșarea lucrărilor de primăvară, va trebui să intre în funcțiune.

„Avem oameni minunați" ne spunea tovarășul Ion Cristofor, secretarul comitetului comunal de partid. „Pe cine am putea evidenția?" întrebăm noi. „Acesta e lucrul cel mai greu. Majoritatea țăranilor cooperatori, toți mecanizatorii, toți brigadierii, în frunte cu comuniștii, merită pe deplin să fie evidențiați. Cu toții își dăruiesc eforturile pentru îndeplinirea exemplară a sarcinilor izvorîte din Directivele celui de-al X-lea Congres al P.C.R., pentru sporirea producției agricole, pentru ridicarea agriculturii noastre socialiste pe noi trepte ale progresului".

Un orizont mai larg în pregătirea cadrelor de partid

(urmare din pag. 1)

bateri și atunci cînd ele se referă la probleme economice. O asemenea formă activă de învățămînt asigură nu numai transmiterea de cunoștințe, ci contribuie din plin și la formarea de deprinderi și convingeri.

Fiecare activist al partidului trebuie format într-un spirit combativ, militant, astfel de trăsături urmînd să devină o caracteristică a activității sale. La o asemenea finalitate se poate ajunge pornindu-se de la formarea unei viziuni științifice asupra lumii. Și aici este util să subliniem că aceasta nu trebuie să fie o viziune neutră, așa cum se încearcă să se prezinte lucrurile de către unii exponenți ai filozofiei burgheze. Se știe că fiecare epocă istorică s-a caracterizat printr-un anumit spirit al ei, care prin concepțiile sale filozofice a urmărit să structureze modul de a gîndi al oamenilor, al diverselor clase și grupuri sociale. Acest lucru este cu atît mai adevărat pentru concepția marxistă despre lume și societate. Sensul fundamental al acestei concepții, al activității ideologice este de a contribui la elaborarea și răspîndirea sistemului de valori și idealuri proprii socialismului, de a apăra aceste valori de orice denaturare.

Umanismul socialist trebuie să caracterizeze orizontul spiritual al fiecărui activist al partidului. Marxism-leninismul este o știință vie care pune în centrul ei omul care muncește, cu idealurile și aspirațiile sale, cu trecutul, prezentul și viitorul lui, cu demnitatea și forța lui creatoare. Tot ce s-a înfăptuit valoros în societatea noastră se datorește faptului că în fiecare moment istoric partidul a știut să atragă oamenii și s-a bazat pe forța lor. Dacă ne referim la momentul actual cînd Partidul Comunist Român se află în plin proces de simplificare a relațiilor dintre instituțiile centrale și unitățile de producție, de eliminare a zăgazurilor administrative artificiale și a factorilor ce stingheresc activitatea economică ; cînd partidul curăță terenul vieții sociale de obstacole, înlătură ceea ce baricadează sau sufocă inteligența, eficiența activității creatoare, observăm că **forța acestui curent social al dezvoltării sînt oamenii,** cei ale căror aspirații se integrează năzuințelor generale, ale căror mentalități și interese se contopesc cu cele exprimate de partid. Partidul își poate înfăptui programul său creator, își poate materializa ideile înaintate numai prin oameni, cu ajutorul lor, prin acțiunea lor. **Activiștul de partid, conducătorul, trebuie să știe să mobilizeze, să insuflețească acești oameni.**

In programul general de pregătire a activiștilor de partid și de stat un rol însemnat îl au cunoștințele economice. In predarea acestor cunoștințe s-a manifestat uneori tendința de a se evidenția mai mult caracterul lor tehnico-organizatoric, ceea ce putea să împingă pe auditor la ideea greșită că respectivele discipline nu ar avea și ele un conținut istoric de clasă și că ar avea un circuit științific separat, distinct de economia politică. Or, aceasta nu putea să conducă decît la atenuarea atitudinii critice față de concepțiile apologeticii burgheze, retrograde din domeniul respectiv, la crearea pericolului preluării mecanice, care nu ține seama de natura societății socialiste. Dar asemenea situații au fost înlesnite și de îngustimea empirică ce se constata uneori în literatura de specialitate, de formalizare a unor procese, metode și, mai ales, de concentrare a atenției exclusiv asupra laturilor cantitative a fenomenelor și proceselor, îndeosebi de ramură sau întreprindere, scăpîndu-se din vedere latura lor calitativă, socială și ideologică-politică. Or, știința economică trebuie să îmbine, într-o unitate dialectică, atît latura cantitativă, cît și cea calitativă. Contrar, ne-am priva de însăși cunoașterea corectă a realității.

Dezvăluirea exploatării și asupririi omului de către om, lupta împotriva ei, ca și a ideologiilor respective, constituie o cerință fundamentală a științei economice marxist-leniniste. In acest context, apare și mai evidentă necesitatea măririi numărului de teme care privesc economia politică a capitalismului la toate cursurile de partid. Numai așa activistul de partid va înțelege mai bine fenomenele diverse care apar în lumea contemporană, le va interpreta în mod corespunzător concepției noastre despre lume și viață și va da răspuns la întrebările ce se ridică în legătură cu aceste fenomene.

O latură însemnată a pregătirii activiștilor de partid o constituie cunoașterea realităților din țara noastră, a metodelor de muncă a organelor și organizațiilor de partid. Pentru a răspunde acestei cerințe, centrul nostru va continua să-și perfecționeze activitatea, punînd în practică unele măsuri stabilite în anul școlar trecut și căutînd să găsească noi mijloace pentru continua perfecționare a activității sale. In acest sens, munca lectorilor care lucrează permanent în școală va fi în așa fel organizată încît ei să aibă posibilitatea să participe mai mult la viața practică în cadrul organizațiilor de partid, să studieze ei înșiși anumite probleme și să generalizeze experiența înaintată. Ne vom ocupa mai mult de pregătirea profesională a cadrelor didactice. Vom îmbunătăți, de asemenea, sistemul nostru de lucru cu lectorii din afară, urmărind ca fiecare expunere sau consultație să corespundă profilului fiecărui curs și nivelului de pregătire al cursanților.

Cum va fi vremea

Prima jumătate a lunii august s-a caracterizat printr-o vreme călduroasă, cu deosebire în jumătatea de sud-est a țării. Intervalul cel mai călduros a fost între 5 și 8 august, cînd temperaturile maxime au înregistrat frecvente valori de peste 30 grade, cea mai mare fiind de 38 grade. Precipitațiile au lipsit în general în Dobrogea și o parte din Oltenia.

Pentru cea de-a doua jumătate a lunii august, Institutul de meteorologie și hidrologie apreciază că în zonele de cîmpie vremea va fi în general frumoasă și călduroasă.

In decada 15—25 august, înseninările persistente și înnorările trecătoare vor alterna în cea mai mare parte a țării. In zonele de deal și munte și în regiunile din nordul țării se vor semnala ploi cu caracter de averse însoțite de descărcări electrice și de intensificări trecătoare ale vîntului. In Oltenia, Muntenia și Dobrogea, aversele vor fi izolate. Temperaturile cele mai scăzute vor fi cuprinse între 10 și 20 grade, iar cele mai ridicate între 20 și 30 grade.

In intervalul 26—31 august, vremea va fi frumoasă, cu cerul mai mult senin în prima parte a intervalului. In ultimele două zile se prevăd însă înnorări mai pronunțate în Muntenia, Dobrogea și Moldova, unde vor cădea ploi mai ales sub formă de averse. Temperaturile minime vor fi cuprinse între 8 și 18 grade, iar maximele între 22 și 32 grade.

In aceste condiții meteorologice, culturile agricole vor avea o evoluție apropiată de normal. In jumătatea de est a țării, potențialul productiv se va menține în general ridicat. In sud-vestul țării și local în celelalte zone, îndeosebi pe solurile nealimentate freatic, se va resimți într-o anumită măsură un deficit de umiditate în sol și aer.

(Agerpres).

Întreprinderea cinematografică județeană Iași

anunță

deschiderea grădinii Teatrului de vară

cu noul film românesc

„Săptămîna nebunilor"

În distribuție : Florin Piersic, Marga Barbu, Colea Răutu, Toma Caragiu, Aimée Iacobescu.

Spectacolul va avea loc începînd de luni, 16 august a. c., ora 20.

OFICIUL JUDEȚEAN DE TURISM IAȘI

anunță :

Pentru perioada din preajma zilei de 23 August sînt puse la dispoziția amatorilor de turism următoarele excursii :

Iași — Bicaz — B. Roșu — Tg. Mureș — Cluj — Turda — Alba Iulia — Sibiu — Valea Oltului — Cozia — Pitești — Curtea de Argeș — Hidrocentrala de pe Argeș — Brașov — Valea Oituzului — Iași. Plecarea în ziua de 21 august, ora 12, întoarcerea în ziua de 24 august, ora 21. Cost de persoană 425 lei. Se asigură transportul cu autocarul, cazarea și cîte o masă pe zi.

Iași — Cotnari — Hîrlău — Ipotești — Dragomirna — Suceava — Humor — Voroneț — Cîmpulung — Moldovița — Sucevița — Marginea — Putna — Rădăuți — Arbore — Suceava — Fălticeni — Hanu Ancuței — Mircești — Miclăușeni — Strunga — Iași. Plecarea în 22 august, ora 7, întoarcerea 24 august, ora 21. Cost 250 lei, în care se include transportul cu autocarul, cazarea și cîte o masă pe zi.

Iași — Ipotești — Dragomirna — Suceava — Humor — Voroneț — masivul Rarău — Valea Bistriței — P. Teiului — Neamț — Iași.

Iași — Neamț — P. Teiului — Masivul Ceahlău — Borsec — B. Roșu — Cheile Bicazului — P. Neamț — Roman — Mircești — Miclăușeni — Iași.

Ultimele două excursii se fac cu autobuzul, plecarea în ziua de 22 august, ora 7, întoarcerea în 24 august, ora 21. In ziua a doua se străbate, facultativ, masivul muntos pe jos. Se asigură cazarea și cîte o masă pe zi. Prețul este 225 lei.

Inscrierile se fac pînă miercuri, 17 august, în limita locurilor existente.

Uzina de utilaje, piese de schimb și reparații pentru materiale de construcții,

cu sediul în Iași, șos. Țuțora 162,

recrutează candidați

pentru :

Institutul politehnic Iași
Institutul politehnic București
Facultatea de chimie industrială

secția subingineri

în specialitatea

tehnologia materialelor

de construcții

Se primesc absolvenți de liceu cu diplomă de bacalaureat, cu domiciliul stabil în orașul Iași.

Tinerii care doresc să se înscrie pentru susținerea examenului de admitere, vor depune dosarele cu toate actele necesare pînă cel mai tîrziu la 5 sept. 1971, la sediul uzinei — biroul personal-învățămînt.

Doriți să urmați cursurile ȘCOLII POPULARE DE ARTĂ ?

Pentru anul școlar 1971—1972 se fac înscrieri pentru anul I de studii la următoarele specialități :

SECȚIA MUZICĂ

CANTO
cu durata de studii 3 ani, vîrsta între 18—35 ani
VIOARĂ
cu durata de studii 5 ani, vîrsta între 14—25 ani
ACORDEON
cu durata de studii 3 ani, vîrsta între 14—25 ani
CHITARĂ
cu durata de studii 3 ani, vîrsta între 16—35 ani
CONTRABAS
cu durata de studii 3 ani, vîrsta între 17—25 ani
PERCUȚIE (baterie)
cu durata de studii 2 ani, vîrsta între 17—35 ani
CLARINET
cu durata de studii 3 ani, vîrsta între 16—35 ani
FLAUT
cu durata de studii 3 ani, vîrsta între 16—35 ani
SAXOFON
cu durata de studii 3 ani, vîrsta între 16—35 ani
TROMPETĂ
cu durata de studii 3 ani, vîrsta între 16—35 ani
MUZICĂ UȘOARĂ
cu durata de studii 3 ani, vîrsta între 16—35 ani

SECȚIA ARTE PLASTICE

PICTURĂ
cu durata de studii 3 ani, vîrsta între 16—40 ani
SCULPTURĂ
cu durata de studii 3 ani, vîrsta între 16—40 ani
CUSUT-ȚESUT
cu durata de studii 2 ani, vîrsta între 16—40 ani

SECȚIA COREGRAFIE

BALET COPII
cu durata de studii 5 ani, vîrsta între 9—12 ani

Se pot înscrie salariați din întreprinderi și instituții, studenți, elevi, activiști și animatori culturali de la casele de cultură și căminele culturale din municipiul Iași (inclusiv comunele componente), pînă la data de 4 sept. 1971, anexîndu-se următoarele acte :

Actul de naștere în copie
Actul de studii în copie
Adeverință de încadrare în cîmpul muncii, de elev, student sau activist artistic și dovada de sănătate cu analiza sîngelui și radioscopia pulmonară.

Intre 6 și 11 septembrie 1971 va avea loc la sediul școlii verificarea aptitudinilor candidaților. Cursurilor pentru toate specialitățile încep la data de 15 sept. 1971.

IMPORTANT !

Începînd cu data de 16 august a.c. se pot procura manuale școlare pentru clasele IX-XII, licee teoretice și licee de specialitate, de la librăriile nr. 9 (str. Lăpușneanu) și nr. 11 (Supermagazin Copou).

ATENȚIE !

La recoltarea păioaselor este interzisă folosirea tractoarelor fără dispozitiv parascîntei.

Mica publicitate

Vînzări — cumpărări

● Vînd imobil patru camere, dependințe, grădină, strada Mutu 15, orele 16—19.

● Vînd „Moskvici 407". Strada Vasile Lupu 93, bloc V 1, scara A, etaj 1, apart. 3.

● Vînd „Moskvici 408". Strada Splai Bahlui 29 (turnuri), vizibil simbătă.

● Vînd casă, strada N. Bălcescu 12. Informații strada Grigore Ureche 8.

● Vînd docar de un cal, o pompă cu furtun. Informații Galata, strada Strugurilor 41.

● Vînd I.M.S. 59 stare perfectă. Strada Arges 26, după ora 16.00.

Schimburi de locuință

● Ofer urgent trei apartamente a trei camere — 2 Bacău, unul Piatra Neamț — la alegere, pentru locuință Iași. Telefon 12821 — Bacău, orele 16—22.

● Schimb garsonieră confort I central, str. Străpungerii Ștefan cel Mare nr. 1, scara B, apart. 14, Iași, pentru apartament Galați.

● Ofer apartament două camere confort I bloc Bacău pentru similar Iași. Adresați Todirică Vasile, Cornișa Bistriței nr. 1, bloc turn 24, apart. 14, Bacău.

● Ofer apartament trei camere confort II îmbunătățit, strada Romană 87, bloc N 1, scara B, etaj 2, apart. 11 pentru apartament 3 camere confort I.

● Schimb garsonieră confort I pentru similar. Vasile Lupu 130, bloc A 2, tronson B, apart. 7, parter.

● Ofer casă cu două camere, dependințe, curte — Huși pentru casă sau apartament Iași. Adresați Ciolpan Gheorghe, strada Zidari 13 Huși prin scrisoare.

● Ofer apartament bloc trei camere confort I — aleea Decebal pentru apartament două camere și garsonieră. Telefon 31408.

Lecții-meditații

● Meditez la franceză, spaniolă și română și traduc tratate diferite. Șoseaua Nicolina 92.

● Meditez elevi matematică (admiteri liceu, admiteri facultate, corijări). Strada Florilor 6 (lîngă Ripa Galbenă).

● Profesor, meditez avantajos franceză, română, la toate nivelele. Strada Sărăriei 63.

● Profesor doctor meditez franceză, română, la toate nivelele. Strada Topîrceanu 11 (ultima stație tramvai — Copou).

Obiecte găsite

● Găsit 200 lei în magazinul de jucării „Scufița Roșie" Iași. Adresați șefei de magazin Salcău Elena.

Pierderi

● Pierdut delegație de Bancă eliberată de C.A.P. Cotnari pe numele Ungureanu Ana. O declar nulă.

● Pierdut legitimația eliberată de Fabrica de antibiotice pe numele Tudose Victor. O declar nulă.

● Pierdut legitimația eliberată de U.P.M.P. pe numele Butnaru Corneliu. O declar nulă.

● Pierdut autorizația seria A nr. 121473 de confecții și vînzare, eliberată de Consiliul popular al municipiului Iași la 14 aprilie 1970 pe numele Răducanu Vrifan.

● Pierdut legitimația eliberată de Țesătoria de mătase „Victoria" pe numele Staneu Nicolae. O declar nulă.

● Pierdut diploma de bacalaureat eliberată de Liceul economic pe numele Miron Elena, în 1971. Găsitorul este rugat să o depună la secretariatul liceului.

● Pierdut legitimația eliberată de G.I.M.P. Iași pe numele Scutaru Augustina. O declar nulă.

● Pierdut legitimația eliberată de „Țesătura" pe numele Agheorghiesei Octav. O declar nulă.

● Pierdut legitimația eliberată de Fabrica de confecții Iași pe numele Olaru Elena. O declar nulă.

● Pierdut legitimația eliberată de Fabrica Țesătura" pe numele Nichita Ioana. O declar nulă.

● Pierdut carnet student eliberat de Institutul agronomic — Iași pe numele Butnaru Elena în anul 1967.

● Pierdut certificatul de 8 clase elementare nr. 225548/1966 eliberat de Școala generală din Tomești pe numele Niță I. Costică.

● Pierdut legitimația eliberată de Fabrica de tricotaje „Moldova" pe numele Stoian Elena. O declar nulă.

● Pierdut legitimația eliberată de Spitalul clinic de copii pe numele Știrbu Felicia. O declar nulă.

● Pierdut legitimația eliberată de U.F.S. pe numele Savu Viorica. O declar nulă.

Diverse

● Rudele și cunoscuții regretatului Apostol Ion, învățător pensionar, sînt rugați să ia parte la ceremonia comemorării unui an de la moarte, duminică 15 august, la cimitirul Eternitatea.

Decese

● Familia îndurerată anunță încetarea din viață a scumpei lor

SABINA BRAUNSTEIN

Inmormîntarea va avea loc duminică, ora 11. Cortegiul va porni din strada Horia, bloc 2, scara B.

ALB-NEGRU

Nu și-au precupețit eforturile

Am fost martor, ca mulți alți ieșeni, al impresionantului ritm în care a apărut un nou spațiu verde în Piața Tineretului. Toți cei care au lucrat aici nu și-au precupețit eforturile. Excavatoriștii Gh. Beria, Victor Butnaru, mecanicul Ioan Radu, Ioan Oprea de la Trustul de mecanizare București, mecanicul de utilaje Ioan Lucian, tehnicianul Constantin Pintilie, excavatoriștii Aristide Răuleanu, Constantin Corneanu, Dumitru Marmură de la I.U.M., echipele I.G.B.B. conduse de Mircea Anastasiu și Vasile Buzdugan, pavatorii Vasile Moisa, Constantin Botezatu, Gheorghe P. Spiridon, asfaltatorul Constantin Malacea, maistrul Mihai Oprea, șoferul Paul Budaciu, fulgherul Gheorghe Bemnaru, de la I.G.M., electricienii de la I.R.E.I. și mulți alții s-au remarcat în această acțiune.

Pe cînd acțiuni practice ?

Ne-a vizitat la redacție Calistrat Vasiliu, din str. Albineț nr. 6. N-a venit cu mîna goală, ne-a adus o franzelă intermediară. Franzela se compunea din coajă și dintr-o bucată de aluat crud. De altfel nu e prima dată cînd constatăm acest lucru. Și răspunsurile primite de la Direcția de industrie locală, care are în subordine fabricile de pîine, sînt bune, dar nici ele nu ajută la nimic. Trebuie să se treacă la acțiuni practice.

Ultimele zile ale țînțarilor

Ne asigură Consiliul popular municipal că țînțarii din Iași își trăiesc ultimele zile. Acțiunea de stîrpire a cuiburilor de țînțari din subsolurile blocurilor de locuințe dă rezultate bune. Este însă necesar, ni se scrie, ca asociațiile de locatari să solicite Întreprinderii de gospodărie municipală executarea dezinfecției subsolurilor respective. Nu cunoaștem încă asociațiile care au pornit la acțiune, dar este clar că dacă I.G.M. se oferă să facă dezinfecție, nu este cazul să se stea pe gînduri.

Un curaj de 2000 de lei

Intr-una din zilele trecute, Gheorghe Ene din comuna Bozia după ce și-a „administrat" un litru de votcă pentru a prinde chef de ceartă, s-a postat în fața bufetului pentru a putea injura și insulta pe toți cei care intrau sau ieșeau din local. Drept răsplată pentru asemenea curaj, Gheorghe Ene a primit o „recompensă" de 2.000 de lei amendă contravențională. Aceasta se adaugă la bogata-i carte de vizită care mai cuprinde încă două condamnări pentru delapidare și huliganism.

PE MERIDIANELE GLOBULUI

Zeci de mii de muncitori din Paris au demonstrat recent pentru terminarea cît mai grabnică a războiului din Indochina și retragerea tuturor trupelor americane și a aliaților lor.

În clișeu : Aspect de la demonstrația din Paris.

Pentru o soluționare pașnică a problemei laoțiene

Declarația unui purtător de cuvînt al Comitetului alianței forțelor patriotice neutraliste din Laos

HANOI 13 (Agerpres)—Un purtător de cuvînt al Comitetului alianței forțelor patriotice neutraliste din Laos a dat publicității o declarație în care denunță refuzul imperialiștilor americani și al oficialităților de la Vientiane de a soluționa problema laoțiană, relatează agenția Kaosan Pathet Lao. Declarația reamintește propunerea Frontului patriotic laoțian de rezolvare a problemei Laosului, propunere conformă cu realitatea și care răspunde celor mai fierbinți aspirații ale poporului laoțian. Ea condamnă respingerea acestei propuneri de către cercurile extremiste de la Vientiane, sub presiunea imperialiștilor americani, denunțînd totodată măsurile luate pentru mobilizarea unor noi forțe, inclusiv mercenari tailandezi și pentru organizarea de noi acțiuni militare în zonele eliberate, ceea ce afectează populația civilă și intensifică, în ultimă instanță, războiul din Laos.

În încheiere, declarația reafirmă hotărîrea forțelor patriotice neutraliste din Laos de a rămîne solidare cu Frontul patriotic laoțian și cu poporul întregii țări și de a lupta cu hotărîre pentru respingerea tuturor atacurilor inamice, contribuind la apărarea și reconstrucția zonelor eliberate.

„Le Nouvel Observateur"

„Drog, dezertări, nesupunere, uciderea ofițerilor"

În 1971, armata americană din Vietnam, o armată de profesioniști înconjurați de recruți, își face bilanțul iluziilor și izolării sale. Ea se simte un corp străin în această țară și un corp izolat în Statele Unite. Rămîne unită precar de speranța plecării definitive, cît mai curînd posibil. Se simte învinsă, printr-un proces politico-militar pe care nu l-a înțeles niciodată.

De la cazematele aflate în apropierea paralelei 17 pînă la bazele de artilerie de la frontiera cu Cambodgia, în birourile climatizate ale statelor majore și în corturile soldaților, Forțele Armate ale Statelor Unite trăiesc în fiecare zi o demoralizare contagioasă. În acest moment, mulți ofițeri sînt în căutarea unei explicații. Henry Kissinger, consilierul președintelui Nixon, scria în 1969 : „Cînd o armată regulată nu cîștigă un război ea îl pierde. Cînd o gherilă nu pierde un război ea îl cîștigă". Lectură amară și un requiem dur pentru un ofițer diplomat al cunoscutei Academii militare de la West Point.

Lozinca obișnuită în prezent este : „Nu vreau să fiu ultimul care crapă aici". Nesupunerea directă survine cel mai frecvent la nivelul unității sau al grupei de luptă.... Cînd un militar de carieră dorește să aibă inițiative ce par oamenilor săi inutile, lipsite de sens sau prea riscante, el cade victima unei grenade : este ceea ce se numește „fragging". Acest nou „sport" constituie o amenințare permanentă pentru gradați și o activitate curentă pentru soldați.

Cît despre dezertări, numărul lor a crescut continuu. Un G. I. (prescurtare de la „Government issue" — termen obișnuit pentru desemnarea militarilor americani) se poate simți scîrbit de ceea ce vede dacă zboară cu un avion peste delta sau merge cu un jeep printr-o localitate : cum au devastat Statele Unite Vietnamul „eliberîndu-l".

Pentru un G. I. de 19 sau 20 de ani, soluția care îi permite să fugă din Vietnam este drogul. În 1970, 11.000 soldați americani au fost arestați sau au fost suspectați pentru consum de stupefiante. (Aproximativ 10—20 la sută dintre militari fumează sau prizează heroină. Cît despre marijuana, poliția militară închide asupra ei ochii : ar trebui să fie arestați circa 80 la sută dintre soldați).

Au trecut prin Vietnam peste 2,5 milioane de americani. Reveniți acasă, ei participă la demonstrațiile antirăzboinice și mai ales caută să uite, cu amărăciune și rușine. În ceea ce îi privește pe militarii de carieră, ei trebuie să digere penibil lecțiile vietnameze. Pentru a le spori răbdarea, le sînt mărite soldele. Moralul, însă, nu poate fi mărit la fel de ușor. În 1961, un militar de carieră spunea : „Sîntem în Vietnam pentru a lupta împotriva comunismului". În 1967, el se întreba : „De ce sîntem în Vietnam ?". Iar în 1971, el spune : „De ce sîntem încă aici ?".

Din presa străină

Opinii în favoarea extinderii relațiilor cu țările socialiste

WASHINGTON 13 (Agerpres).

Senatorul Abraham Ribicoff a prezentat joi Comisiei pentru problemele financiare a Senatului S.U.A. un raport prin care argumentează necesitatea ridicării restricțiilor din calea dezvoltării unor relații comerciale normale cu țările socialiste, inclusiv cu Republica Populară Chineză. Raportul subliniază că restricțiile impuse de Statele Unite comerțului cu țările socialiste se bazează pe mituri și, în consecință, ele trebuie înlăturate. Aceste restricții nu au reușit să afecteze dezvoltarea acestor state, se arată în raport, dar au împiedicat Statele Unite să folosească în întregime potențialul lor comercial. Potrivit senatorului, „normalizarea relațiilor comerciale s-ar resimți în ameliorarea șomajului, a deficitului balanței de plăți a Statelor Unite și a poziției comerciale americane".

*

QUITO 13 (Agerpres).

În cadrul unui interviu televizat, ministrul afacerilor externe al Ecuadorului, Rafael Garcia Velasco, s-a pronunțat pentru extinderea relațiilor cu țările socialiste. Garcia Velasco a menționat că intensificarea relațiilor comerciale cu statele socialiste ar contribui la dezvoltarea economică a țării.

Manifestări consacrate Zilei de 23 August peste hotare

BERLIN 13 (Agerpres). Însărcinatul cu afaceri ad-interim al Republicii Socialiste România la Berlin, Nicu Șerban, a organizat o întîlnire cu reprezentanții presei centrale, dedicată apropiatei sărbătoriri a Zilei de 23 August. Au luat parte și reprezentanți ai secției de agitație a C.C. al P.S.U.G., ai Direcției presei din M.A.E. al R.D.G.

Cu acest prilej au fost prezentate aspecte ale realizărilor României în anii construcției socialiste.

*

PRAGA 13 — Corespondentul Agerpres, Constantin Prisăcaru, transmite : Cu prilejul Zilei de 23 August, membri ai Ambasadei Republicii Socialiste România la Praga au depus coroane de flori la monumentele și cimitirele eroilor români, căzuți pentru eliberarea Cehoslovaciei, din localitățile Brno, Banov, Kromeriz și Pustynier.

Au participat reprezentanți ai organelor locale de partid și de stat, ai armatei populare cehoslovace și organizațiilor de tineret și pionieri.

*

CARACAS 13 (Agerpres). — Radio Nacional din Caracas a transmis, timp de o oră și jumătate, prima emisiune din ciclul „România la a 27-a aniversare a eliberării", dedicată Zilei de 23 August. Programul a cuprins informații privind dezvoltarea economiei românești, valorificarea bogățiilor naturale în țara noastră, cooperarea româno-venezueleană în domeniul petrolului și un program de muzică românească.

Comunicatul Biroului Politic al P. C. Francez

PARIS 13. — Corespondentul Agerpres, Paul Diaconescu, transmite : La Paris a fost dat publicității comunicatul Biroului Politic al P. C. Francez, întrunit joi pentru a examina noile majorări de prețuri și politica economică a guvernului. În comunicat se arată că, după sporirea prețurilor la gaz și electricitate, tarifele transporturilor pariziene vor fi majorate cu 14 la sută. Aceste ultime măsuri, care se adaugă la majorarea prețurilor la cea mai mare parte a bunurilor de primă necesitate, vor lovi serios în puterea de cumpărare a oamenilor muncii.

Comunicatul menționează, totodată, că viața devine din ce în ce mai grea pentru milioane de francezi și, în primul rînd, pentru muncitorii cu venituri modeste, persoane în vîrstă, pentru sutele de mii de șomeri, pentru tineri și tinere care văd contestat dreptul lor la muncă. Majorarea prețurilor, evaluată la 3,2 la sută pe an, se relevă în comunicat, va atinge în acest an dublul previziunilor guvernului.

Biroul Politic al P. C. Francez cheamă, cu acest prilej, organizațiile, pe deputații și consilierii municipali comuniști, să ia inițiativa unor mișcări de protest popular împotriva scumpirii nivelului de trai, pentru unirea tuturor forțelor muncitorești și democratice din Franța.

Conferință de presă a cosmonauților de pe „Apollo-15"

HOUSTON 13 (Agerpres). — Comandantul misiunii spațiale americane „Apollo-15", David Scott, s-a pronunțat, în cadrul unei conferințe de presă televizate, prima de la revenirea pe Pămînt a astronauților, pentru intensificarea explorării Lunii. Scott a subliniat necesitatea înființării pe suprafața selenară a unei stațiuni științifice permanente și a reintroducerii în programul spațial american a zborurilor navelor „Apollo" 17 și 18. „Cred, a spus el, că trebuie să explorăm Luna într-o măsură mult mai mare decît în prezent. Cred că trebuie să avem o bază întreagă de oameni de știință acolo". Atît Scott și Irwin, cît și Worden au arătat că au putut descoperi, cînd s-au aflat pe suprafața selenară sau pe orbita circumlunară, numeroase zone care, chiar la prima privire, păreau să prezinte importanță din punct de vedere științific. „În orice loc mergi, a spus în aceastâ privință Scott, există o multitudine de materiale, de date științifice noi și neobișnuite". El a pus la dispoziția ziariștilor fotografii ale straturilor solului în zona munților Apenini și a crevasei Hadley. „Am văzut aici un tip de stratificare pe care nu ne-am așteptat niciodată să-l vedem" — a spus Scott.

În cursul conferinței de presă, comandantul misiunii „Apollo 15" a anunțat că a depus, într-un mic crater situat în apropiere de vehiculul selenar lăsat pe Lună, o placă comemorativă și o statuetă de argint, în memoria celor care și-au pierdut viața în explorarea Cosmosului.

*

HOUSTON 13 (Agerpres). — N.A.S.A. a anunțat numele membrilor misiunii „Apollo-17", prevăzută să încheie actualul program american de explorări selenare. Echipajul include, pentru prima dată, un om de știință. Este vorba de doctorul Harrison Schmitt, geolog de profesie, care va fi pilotul modulului lunar. Comandantul misiunii va fi Eugene Cernan, veteran al zborurilor spațiale — a petrecut pînă în prezent 264 ore în Cosmos, la bordul navelor „Gemini-9", în iunie 1966, și „Apollo-10", în mai 1969. Cel de-al treilea membru al echipajului, pilotul modulului de comandă, va fi Ronald Evans, debutant.

Misiunea „Apollo-17" va încheia actualul program selenar american. Ea va avea loc în decembrie 1972. Zona de aselenizare nu a fost încă stabilită.

Echipajul navei „Apollo-16" a fost deja anunțat ; el este format din John Young, Charles Duke și Thomas Mattingly. Misiunea urmează să cerceteze o zonă situată în apropierea craterului Descartes, în martie 1972.

CALEIDOSCOP

DETROIT 13 (Agerpres). — La 30 de ore după operație, starea sănătății lui Haskell Shanks, căruia i-a fost implantată miercuri o inimă artificială parțială, este apreciată drept foarte bună de medicii care au efectuat operația. Mecanismul introdus în trupul pacientului are forma unei țigări de foi, în lungime de 15 cm, și are sarcina de a prelua aproximativ jumătate din activitatea de pompare a ventriculului stîng.

*

LOCARNO 13 (Agerpres). — La Locarno se desfășoară, în prezent, cel de-al 24-lea festival internațional al filmelor de lung metraj. La ediția din acest an sînt prezentate filme din Franța, Italia, Polonia, România, S.U.A., R.D. Germană, precum și din alte țări.

*

BELGRAD 13 (Agerpres). — La Zagreb a bîntuit o puternică furtună însoțită de căderi de grindină. Unele cartiere ale orașului au rămas fără curent electric, apă și legături telefonice. În timpul furtunii au fost avariate peste 150 de automobile. Mai multe persoane au fost rănite. Agenția Taniug precizează că pagubele pricinuite de furtună au fost evaluate la peste un milion de dinari.

*

WASHINGTON 13 (Agerpres). — Biroul Federal de Investigații al S.U.A. (F.B.I.) a anunțat arestarea a 23 de persoane în cadrul unor raiduri desfășurate simultan într-o serie de tripouri din nouă state americane. Printre acestea figurează personaje importante ale lumii interlope americane.

*

SYDNEY 13 (Agerpres). — O echipă de chirurgi australieni a dus la bun sfîrșit o operație care a durat 90 de minute asupra unui elefant de circ pentru a-i îndepărta o tumoare din regiunea abdomenului. Pacientul, în vîrstă de 14 ani, a suportat operația rezemat de un arbore de cauciuc. După cîteva zile de convalescență, au anunțat doctorii, elefantul se va putea reîntoarce la lucru.

*

BONN 13 (Agerpres). Sindicatul salariaților din comerț, bănci și societăți de asigurare din R.F. a Germaniei a adresat ministrului de interne cererea de a lua măsuri hotărîte împotriva fenomenelor de banditism care iau o amploare tot mai mare în ultimul timp în Germania occidentală. Aceasta, datorită achiziționării libere de arme și propagării actului crimei în filme și în emisiunile de televiziune.

*

OTTAWA 13 (Agerpres). Peste 500 de incendii devastează în prezent zone întinse acoperite cu păduri, situate în partea de vest a Canadei. Situația este apreciată critică în cea mai mare parte a principalei zone afectate — Columbia Britanică. Un nor de fum gros acoperă întreaga regiune.

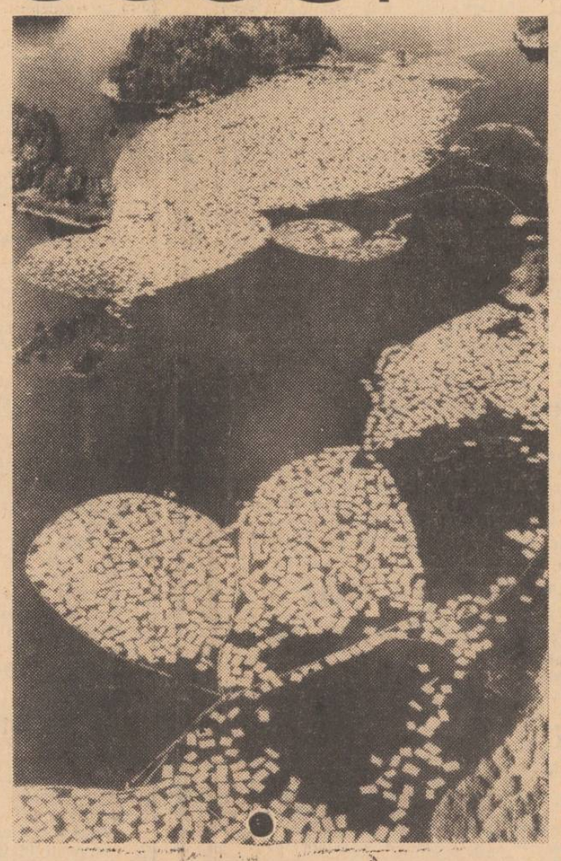

Finlanda este o mare producătoare de cherestea pe care o transportă cu precădere pe apă, prin lanțul de lacuri care străbate țara.

În clișeu : Plute pe apele lacului Saimna, alcătuind o bizară broderie din lemn pe apă.

SOFIA Ședința comună a Biroului Politic al C. C. al P. C. Bulgar și a Consiliului de Miniștri al R. P. Bulgaria

SOFIA 13 (Agerpres)

La Sofia a avut loc o ședință comună a Biroului Politic al C.C. al P.C. Bulgar și a Consiliului de Miniștri al R.P. Bulgaria, la care a fost aprobată activitatea delegației Republicii Populare Bulgaria participantă la lucrările celei de-a 25-a sesiuni a Consiliului de Ajutor Economic Reciproc, care s-a desfășurat la București.

Biroul Politic al C.C. al P.C. Bulgar și Consiliul de Miniștri al R. P. Bulgaria, arată un comunicat difuzat de agenția B.T.A., dau o înaltă apreciere programului complex al adîncirii și perfecționării în continuare a colaborării și dezvoltării integrării economice socialiste a țărilor membre ale C.A.E.R.

ORIENTUL APROPIAT

▣ După ruperea relațiilor diplomatice dintre Siria și Iordania

▣ Remaniere guvernamentală în Libia

AMMAN 13 (Agerpres).

Referindu-se la hotărîrea guvernului sirian de a rupe relațiile diplomatice cu Iordania, un purtător de cuvînt oficial iordanian a declarat : „Am fost surprinși de hotărîrea guvernului sirian, cu atît mai mult cu cît ea a intervenit după inițiativa luată de comandamentul forțelor noastre armate de a intra în contact cu conducători ai armatei siriene pentru a organiza o anchetă în legătură cu ciocnirile regretabile produse joi la frontiera dintre cele două țări și pentru a adopta măsurile necesare care să prevîntîmpine producerea unor incidente similare". Purtătorul de cuvînt a afirmat, de asemenea, că „guvernul iordanian speră că Siria va reveni asupra hotărîrii sale", menționînd că măsurile luate de către oficialitățile de la Damasc „nu servesc cauzei unității arabe".

★

DAMASC 13 (Agerpres). Postul de radio Damasc, reluat de agențiile Reuter și France Presse, a difuzat o declarație a unui purtător de cuvînt militar sirian în care se afirmă că „blindate și piese de artilerie ale forțelor iordaniene au deschis focul vineri dimineața împotriva unor obiective civile și militare aflate pe teritoriul Siriei". „Forțele noastre au ripostat" — a adăugat purtătorul de cuvînt, arătînd că incidentele au durat cîteva ore.

★

AMMAN 13 (Agerpres)

Premierul iordanian Wasfi Tall a avut joi întrevederi cu ministrul saudit al afacerilor externe, Omar Sakkaff, reprezentantul regelui Feisal, și cu Hassan Sabri El Kholy, reprezentant personal al președintelui R.A.U., Anwar Sadat. După cum se știe, cei doi diplomați au înmînat autorităților iordaniene un document de lucru elaborat de Arabia Saudită și Republica Arabă Unită, privind reglementarea raporturilor dintre guvernul de la Amman și rezistența palestiniană. Ei urmează să fie primiți de regele Hussein.

★

TRIPOLI 13 (Agerpres). — În Libia a fost anunțată o remaniere guvernamentală — informează agenția M.E.N. Președintele Consiliului Comandamentului Revoluției, Moamer El Gedafi, este în continuare premier și ministru al apărării. Conducerea Ministerului de Interne i-a fost încredințată lui Abdel Meneim El Hony, iar ministru al informațiilor a fost numit Saleh Bouyassir. Abdel Salam Jalloud, care își menține funcția de ministru al industriei și economiei, a preluat portofoliul trezoreriei.

SCURTE ȘTIRI

HELSINKI

Delegații U.R.S.S. și Statelor Unite la convorbirile pentru limitarea cursei înarmărilor strategice (S.A.L.T.) au avut vineri o nouă ședință de lucru — cea de-a X-a în cadrul actualei faze de tratative. Ședința s-a desfășurat la sediul Ambasadei S.U.A. din capitala Finlandei.

Următoarea întîlnire va avea loc marți, la sediul Ambasadei sovietice.

CAIRO

Însărcinatul cu afaceri ad-interim al Republicii Socialiste România la Cairo, Gheorghe Vasile, a oferit bibliotecii Universității din Cairo un set de 200 cărți românești. Mulțumind, prorectorul Universității, dr. Hassan Ismail, a apreciat donarea cărților ca o contribuție la strîngerea legăturilor de prietenie egipteano-române.

VARȘOVIA

La invitația președintelui Consiliului de Miniștri al R.P. Polone, Piotr Jaroszewicz, la Varșovia a sosit vineri, într-o vizită oficială de prietenie, Lubomir Strougal, președintele Guvernului federal al R.S. Cehoslovace, informează agenția P.A.P. În aceeași zi, L. Strougal a fost primit de Edward Gierek, prim-secretar al C.C. al P.M.U.P., cu care a avut o convorbire. Totodată, au început convorbirile oficiale între șefii de guvern ai Poloniei și Cehoslovaciei.

PALERMO

Guvernul regional al Siciliei, prezidat de Maio Fasino, a hotărît joi seara să demisioneze. Această criză guvernamentală locală, care este o urmare a pierderilor de voturi înregistrate de democrați—creștini cu prilejul alegerilor regionale de la 13 iunie, a fost provocată de demisia a doi reprezentanți ai acestui partid care întîmpină în ultimul timp tot mai multe dificultăți în ce privește menținerea actualei coaliții de centru-stînga în Sicilia.

CARACAS

Camera Deputaților din Venezuela a aprobat în primă lectură proiectul de lege privind naționalizarea zăcămintelor de gaze naturale ale țării. Documentul a obținut în urmă cu o săptămînă și aprobarea Senatului.

SPORT Campionatele europene de atletism

HELSINKI 13 (Agerpres). — Pe stadionul olimpic din Helsinki au continuat ieri întrecerile celei de-a X-a ediții a Campionatelor europene de atletism. Performerii zilei a patra au fost atletul sovietic Valeri Borzov și Renate Stecher (R. D. Germană), primii participanți care cîștigă a doua medalie de aur la această ediție a campionatelor, victorioși în probele de 200 m. Valeri Borzov și-a dominat din nou cu autoritate adversarii obținînd o victorie clară într-un timp foarte bun 20"3/10 nou record al campionatelor europene, la 1/10 de recordul Europei, care-i aparține. Pe locul secund s-a clasat campionul european de juniori de anul trecut, Franz Peter Hoffmeister (R.F.G.) cu 20"7/10, iar pe locul trei, cu același timp, Jorg Pfeifer (R.D.G.). Renate Stecher a obținut la rîndul ei o victorie netă după ce a condus întreaga cursă. Timpul ei 22" 7/10, constituie un nou record al campionatelor și egalează recordul R. D. Germane. Medalia de argint a revenit atletei Gyorgyy Balogh (Ungaria), iar cea de bronz campioanei olimpice Irena Szewinsko (Polonia), ambele cronometrate în același timp 23" 3/10. Săritura cu prăjina a prilejuit campionului de la Atena, Wolfgang Nordwig (R. D. Germană), reeditarea succesului din 1969. Performanța sa : 5,35 m. Pe locurile doi și trei cu același rezultat, 5,30 m. s-au clasat suedezul Kjell Isaksson și italianul Renato Dionisi.

Finala probei feminine de 100 m. garduri a revenit recordmanei mondiale Karin Balzer, care cucerește astfel la 33 de ani al treilea titlu european al îndelungatei sale cariere atletice. Rezultatul ei 12" 9/10 reprezintă un nou record al campionatelor europene. Pe locul secund s-a clasat compatrioata sa Annelie Erhardt cu 13", iar pe locul trei atleta poloneză Tereza Sukniewicz în 13" 2/10. Reprezentanta României, Valeria Bufanu, nu a repetat comportarea frumoasă din semifinală, ocupînd doar locul șapte cu 13" 5/10.

Proba feminină de aruncare a suliței s-a încheiat cu succesul atletei poloneze Daniela Jaworska. Aruncarea care i-a adus titlul european a măsurat 61,00 m, nou record al C. E. Pe locurile următoare s-au clasat sportiva vest-germană Aneta Koloska — 59,40 m și Ruth Fuchs (R.D.G.) —59,16 m.

O victorie puțin așteptată a înregistrat tînărul atlet englez David Jenkins (20 de ani) în proba de 400 m. El i-a învins pe principalii favoriți Marcelo Fiasconaro (Italia) și Jan Werner (Polonia), campionul de la Atena, clasați în această ordine pe locurile doi și trei. Rezultatul lui Jenkins — 45"5/10 — constituie un nou record al campionatelor europene. Fiasconaro a înregistrat același timp cu învingătorul, iar polonezul Werner 45"6/10.

Dimineața, s-au desfășurat calificări la probele de săritura în înălțime bărbați și săritura în lungime femei. Printre cei 17 atleți care au îndeplinit standardul de calificare pentru finala probei (2,12 m) se numără și săritorul român Csaba Dosa. Deși nu a reușit să realizeze baremul fixat de organizatori — 6,25 m — Viorica Viscopoleanu s-a calificat, la rîndul ei, pentru finala probei de lungime, întrucît deținea a 9-a performanță 6,17 m, iar regulamentul internațional prevede un număr de 12 finaliști la probele tehnice.

După-amiază, în seriile probei de 110 m garduri, Viorel Suciu a obținut, la rîndul său, calificarea pentru semifinale, ocupînd locul trei în prima serie, cu timpul de 14"6/10.

Ultima finală a zilei, aruncarea greutății bărbați, a fost cîștigată conform așteptărilor de Hardmuth Briesenick (R.D.G.). În cea de-a cincea aruncare, el a stabilit un nou record european : 21,08 m (vechiul record îi aparținea cu 21,00 m). Neînvins în acest sezon Briesenick devine la 22 de ani al doilea performer mondial al tuturor timpurilor (după recordmanul mondial Randy Matson (S.U.A.). Medalia de argint a revenit compatriotului său Joachim Rothemburg cu o performanță de 20,47 m, iar cea de bronz aruncătorului polonez Wladislav Komar — 20,04 m.

Redacția și Administrația : strada Vasile Alecsandri nr. 8 — Iași. Telefon 14127.

Tiparul : Intreprinderea poligrafică Iași, str. Vasile Alecsandri nr. 6, Telefon 14620

BIBLIOTECA CENTRALĂ UNIVERSITARĂ „M. EMINESCU" IAȘI

ANUL XXVII,
Nr. 7747
DUMINICĂ
15
AUGUST
1971
8 PAGINI
30 BANI

Proletari din toate țările, uniți-vă!

Flacăra Iașului

Organ al Comitetului județean Iași al P.C.R. și al Consiliului popular județean

În pagina a 4-a

■ CHILE Guvernul Unității Populare respinge orice încercări de exercitare de presiuni externe

■ COMENTARIU EXTERN
Bumerangul

Vizita de lucru a tovarășului Nicolae Ceaușescu în județul Harghita

În cursul zilei de simbătă, tovarășul Nicolae Ceaușescu, și soția sa, Elena Ceaușescu, împreună cu tovarășii Manea Mănescu, Paul Niculescu-Mizil, Janos Fazekas, Iosif Banc, Mihai Gere, a făcut o vizită de lucru în mai multe localități din județul Harghita.

Au fost vizitate Uzinele siderurgice de la Vlahița, Întreprinderea Tehnoutilaj și Filatura de bumbac din Odorheiul Secuiesc, Casa copilului și Complexul cooperației meșteșugărești — Străduința, din Cristurul Secuiesc, Combinatul de prelucrare a lemnului din Gălăuțaș, orașul Toplița, șantierul Fabricii de mobilă și țesături pentru mobilă din Gheorghieni, Combinatul minier de la Bălan, filatura, amplasamentul viitoarei uzine de piese auto, precum și noul spital din Miercurea Ciuc.

Pretutindeni, localitățile erau în haine de sărbătoare. Pe frontispiciile clădirilor erau arborate drapele ale partidului și statului. Pe mari pancarte se aflau înscrise în limbile română și maghiară urările: „Trăiască Partidul Comunist Român", „Ceaușescu—P.C.R.", „Bun venit în mijlocul nostru, iubiți conducători de partid și de stat". Numeroase ghirlande de flori, scoarțe cu modele viu colorate în stilul propriu locului împodobesc balcoanele și fațadele. Se flutură steguțe, se oferă flori.

Oaspeții au fost întîmpinați de tovarășul Ludovic Fazekas, prim-secretar al Comitetului județean Harghita al P.C.R., și de alți reprezentanți ai organelor locale de partid și de stat.

Zeci de mii de oameni ai muncii, români și maghiari, care trăiesc și muncesc pe frumoasele meleaguri ale Harghitei, au venit în întîmpinarea tovarășului Nicolae Ceaușescu, dînd glas sentimentelor de recunoștință și înaltă prețuire pe care le nutresc față de Partidul Comunist Român, față de conducerea sa, față de politica sa înțeleaptă pusă în întregime în slujba înfloririi necontenite a patriei pe calea dezvoltării multilaterale a societății noastre socialiste.

În localitățile vizitate au avut loc entuziaste adunări populare, în cadrul cărora secretarul general al partidului s-a întîlnit cu zeci de mii de locuitori — muncitori, ingineri, țărani cooperatori, intelectuali, tineri și virstnici — români și maghiari.

În cuvîntările rostite la aceste adunări, tovarășul Nicolae Ceaușescu a adresat tuturor locuitorilor felicitări pentru rezultatele bune obținute în producție și le-a urat noi succese în activitatea pe care o desfășoară pentru înfăptuirea sarcinilor planului cincinal.

Cu nestăvilită bucurie, participanții la adunări și-au exprimat deosebita satisfacție pentru faptul de a primi în mijlocul lor pe conducătorul iubit al întregului popor, tovarășul Nicolae Ceaușescu, de a exprima în mod direct sentimentele de deosebită dragoste, înalta prețuire și recunoștință pentru activitatea neobosită pe care secretarul general o desfășoară în fruntea partidului și statului nostru, spre binele și fericirea întregului popor. Ei și-au exprimat hotărîrea de a munci cu rîvnă pentru traducerea în viață a Directivelor stabilite de Congresul al X-lea al partidului.

Aducînd un cald salut tovarășului Nicolae Ceaușescu, celorlalți conducători de partid și de stat, locuitorii din cuprinsul județului Harghita, strîns uniți în jurul partidului, și-au reafirmat încă o dată, cu deplină tărie, legămîntul lor de devotament față de scumpa noastră patrie, Republica Socialistă România, hotărîrea nețărmurită de a întări unitatea și prietenia frățească între oamenii muncii români, maghiari și de alte naționalități, pentru edificarea cu succes a societății socialiste multilateral dezvoltate.

Pretutindeni, în uzine și fabrici, ca și la adunările populare, dialogul secretarului general al partidului cu masele, cu activul de partid și din economia județului, a prilejuit ample discuții și analize asupra preocupărilor actuale și de perspectivă ale locuitorilor de pe aceste meleaguri, în vederea îndeplinirii în cele mai bune condiții a măreților sarcini înscrise în prevederile actualului plan cincinal în toate sectoarele de activitate. Totodată, întîlnirile secretarului general al partidului cu oamenii muncii din această parte a țării au prilejuit înflăcărate demonstrații ale unității de neclintit în jurul partidului, al Comitetului său Central, ale aprobării unanime de care se bucură politica internă și internațională a partidului în rîndurile întregului nostru popor.

Sala mașinilor de curățat grișuri din cadrul Combinatului industrial de morărit și panificație.

Un nou lot de tractoare destinate viilor și livezilor

În ultimii ani, plantațiile de vii și pomi fructiferi din unitățile agricole din județ au fost extinse pe noi suprafețe. Prin grija statului nostru, baza tehnico-materială a stațiunilor pentru mecanizarea agriculturii care deservesc astfel de cooperative agricole a fost continuu consolidată cu noi și moderne seturi de mașini.

Nu de mult, Întreprinderea județeană pentru mecanizarea agriculturii a fost dotată cu încă 12 tractoare pe șenile și 15 tractoare pomicole, care au fost repartizate secțiilor de mecanizare care deservesc unitățile cu profil viti-pomicol.

În pagina a 2-a

CADRAN SĂPTĂMÎNAL

În cinstea marii sărbători

Comuna Tg. Frumos

În întrecerea patriotică, lucrări în valoare de peste 1.700.000 lei

Și în acest an, consiliul popular al comunei Tg. Frumos a acordat o atenție deosebită acțiunii de bună gospodărire și înfrumusețare a localității, mobilizînd larg masa cetățenilor la efectuarea unor însemnate lucrări prin muncă patriotică. Roadele acestei preocupări se pot vedea și din aceea că, pînă în prezent, în cinstea zilei de 23 August, au fost realizate lucrări în valoare de 1.731.265 lei, depășindu-se astfel cu mult angajamentul luat în întrecerea patriotică și care fusese stabilit la cifra de 1.462.272 lei.

Printre principalele lucrări realizate prin munca patriotică a cetățenilor se numără: repararea și întreținerea a 17,500 km drumuri, întreținerea a 84.600 m.l. șanțuri, construirea a 54 de podețe, amenajarea a 8 baze sportive, a 30.000 m.p. spații verzi, plantarea a 1.600 pomi și 700 m.l. gard viu etc.

Antibiotice peste plan

Colectivul de muncă al Fabricii de antibiotice Iași înregistrează succese demne de consemnat. Astfel, după cum ne-a informat tovarășul **B. Laufman**, șeful serviciului de planificare, în șapte luni de activitate s-a realizat o producție globală suplimentară în valoare de 8,1 milioane lei, depășire ce s-a materializat în 451 MUI penicilină și derivați, 236 kg streptomicină și derivați, 87 kg aureociclină și derivați, 690 gr de vitamina B 12 și derivați. De asemenea, a fost obținută peste prevederi o producție marfă în valoare de 3,4 milioane lei.

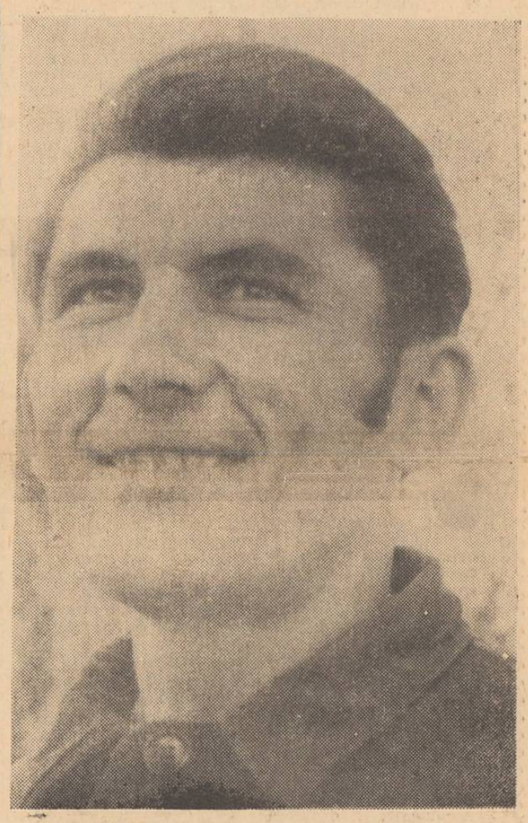

Conducător auto la Autobaza nr. 1 din cadrul I.T.A. Iași, comunistul Constantin C. Munteanu este exemplu pentru tovarășii săi de muncă, fruntaș în întrecerea socialistă.

Foto: I. STRATULAT, coresp.

CARNET IEȘEAN

Asaltul străzilor

Vara este prin excelență sezonul în care comerțul pornește la asaltul străzilor sau mai precis al trotuarelor. Ca ciupercile după ploaie, apar zilnic în fața unităților cu cel mai diferit profil tonete, tarabe, mesuțe și alte amenajări improvizate special pentru desfacerea mărfurilor. La început, majoritatea acestor puncte de comercializare ne oferau răcoritoare, produse de patiserie, fructe, la care poate fiecare dintre noi am apelat în drum prin oraș, apreciind cum se cuvine eforturile de a fi serviți cît mai operativ.

Treptat, sistemul a cucerit tot mai mult teren, iar gama sortimentelor oferite spre vînzare s-a lărgit vertiginos. Sigur că prima dorință a negustorului este de a-și găsi un vad cît mai bun. E de la sine înțeles că emigrarea comerțului pe trotuare se face cu intenția de a se afla cît mai în calea trecătorilor, în speranța de a-și spori astfel clientela. Intenția nu e rea, dar, orice s-ar spune, trebuie aplicată cu discernămînt. Or, la acest capitol, deficitul este de departe vizibil. La intrarea unor magazine de confecții sau tricotaje din inima Iașului vedem în permanență înșirate pe cîte o masă sau atîrnate pe stelaje cele mai diferite articole vestimentare. Un mod de prezentare ca la talcioc ce face notă discordantă cu vitrinele acceptabil aranjate în cele mai multe cazuri. Cumpărătorii vîntură mărfurile pentru a le găsi pe cele potrivite, iar dacă e posibil chiar le probează, completînd astfel asemănarea cu tîrgurile de vechituri. Să fim înțeleși: una e să se vîndă un suc, un covrig, o înghețată, un loz în plic sau o carte și alta e să transformi trotuarele într-o garderobă învălmășită, din care nu lipsesc pînă nici cămășile de noapte.

Cert este că ofensiva de lărgire a spațiului comercial pe trotuare e în toi. Într-un loc găsești tenișI, rolfilme-foto, discuri pentru pik-up și jucării, în altul țigări, vederi, lame ș.a.m.d.

Am semnalat cele cîteva aspecte nădăjduind să convingem pe cei în drept că nu orice marfă poate fi oferită clienților oricum și oriunde în afara magazinelor. Asta înainte ca întreaga rețea stradală din centrul orașului să devină un fel de bazar.

C. GRIGORAȘ

În unele cooperative agricole

Culturi „însetate", tocmai în sistemele de irigații

În multe părți, culturile de cîmp cer apă cu insistență. Aceasta o spun și plantele copleșite de căldură, dar, mai ales, pămîntul însetat, cu crăpături vizibile la tot pasul. Dacă pe deal apa necesară agriculturii este furnizată în general de ploi, pe terenurile din apropierea rîurilor și lacurilor, irigația poate rezolva însă în totalitate această importantă problemă. Nu numai teoretic, ci și practic, căci în acest sens incintele irigabile au primit de-a lungul anilor serioase dotații tehnice, amenajările și utilajul existent putînd asigura „la comandă" apa necesară culturilor amplasate în aceste perimetre, în scopul de a produce recolte cît mai bogate.

În deplasarea făcută recent în una din cele mai importante zone irigabile ale județului nostru, am rămas însă surprinși de situațiile inadmisibile întîlnite. La altiva pași doar de apa binefăcătoare, culturi în plin proces de vegetație sau de finalizare a producției se ofilesc de secetă, într-un pămînt tare ca piatra și invadat în multe cazuri de buruieni, care consumă lacome și puținele rezerve de apă ce au mai rămas în stratul arabil din sol. Iată, de pildă, cum se prezintă lucrurile în incinta irigată de la C.A.P. Bosia.

Doar existența unor canale ne arată că aici pot fi irigate 337 hectare de teren ocupat cu diverse culturi. Spunem aceasta, deoarece canalele principale și secundare sînt complet imburuienite, atestînd că prin rețeaua lor luni de zile n-a trecut nici un metru cub de apă pentru irigații. Inginerul șef al cooperativei, tov. G. Moloci, ne înfățișează harta agrochimică a terenurilor din această zonă, pentru a ne arăta existența unor parcele sărăturoase, neindicate pentru irigații. Argumentul e concludent, dar pe această hartă, ca și de altfel pe teren, 10 hectare de finețe, 10 hectare de lucernă și îndeosebi alte 80 de hectare de pe care s-au recoltat păioasele și unde urmează a se însămînța peste 2–3 săptămîni grîu, solicită imperios mari cantități de apă.

La C.A.P. Golăești, o situație similară. Canalele sînt și aici copleșite de buruieni, ilustrînd ignoranța celor ce răspund de irigații — mijlocul cel mai eficient de sporire a producției la hectar. Culturi de cîmp însetate alternează cu pîlcuri mari de buruieni și petice de teren neînsămînțate, în locul unei ordini gospodărești, precise și exemplare, care trebuie să domnească într-o incintă irigată, unde fiecare plantă, palmă de pămînt cultivată poate și trebuie să dea maximum de randament. De ce această anomalie? Stăm și ne uităm cum mîini nepricepute au ferfenițat cu coasele o mare suprafață de iarbă de Sudan. Un petec recoltat, dincolo nerecoltat, și tot așa, pe o mare întindere de teren. Cum de s-au împăcat cu această situație cei care răspund de buna gospodărire a producției la C.A.P. Golăești?

Ne întîlnim pe o tarla cu ing. șef Leontin Onuță. Îi comunicăm cele constatate: lucerna trebuie irigată, porumbul pentru boabe la fel și de asemeni porumbul pentru masă verde, însămînțat în cultură dublă. La brigăzile de cîmp conduse de M. Păduraru și C. Repede se vor însămînța aproape 100 de hectare cu grîu. Terenul nu-i arat și n-are în „magazia" sa nici o rezervă de apă, măcar că-i situat în incinta irigabilă. Trebuie apă pentru culturi și pentru aprovizionarea terenurilor unde se va însămînța grîul?

— Sigur că trebuie! — ne răspunde brigadierul M. Păduraru. Iar tov. ing. Onuță, care recunoaște și el această necesitate, ne asigură că în curînd va pune 15–20 de lucrători să desfunde canalele.

Dincolo de aceste cooperative, care au amenajări făcute pentru irigarea a cca. 1.000 de hectare, se află perimetrul irigabil de la C.A.P. Victoria în suprafață de alte 500 de hectare. O lucerniră nouă de 70 hectare suferă din plin lipsa de apă, iar 13 hectare de porumb însămînțat în cultură dublă de asemeni. Sîntem convinși că respectivele culturi au fost însămînțate aici tocmai pentru faptul că necesitățile lor de apă în perioadele secetoase pot fi asigurate în mai bune condiții ca pe alte terenuri. Dar, dacă nu se udă ce rost a mai avut acest raționament? În afară de această problemă, nu s-a relevat aici și o altă situație. Există aproape 200 hectare de porumb „steril", dar care poate fi apt pentru însilozare. Dacă se va întîrzia recoltarea lui, în acest scop se va rata și ultima variantă de valorificare, prejudiciul fiind deci și mai mare. Pentru cele 64 hectare ce se vor însămînța cu grîu pe teren irigat nu s-a aplicat pînă acum nici o udare de aprovizionare, iar în grădina de legume de la Victoria numai două agregate de aspersiune, din cele 16 existente, udau varza de toamnă, risipind prin șanțurile de la conducte o mare parte din apă. Dacă avem în vedere că la C.A.P. Vlaicu și în alte cooperative, canalele principale sînt întreținute și aprovizionate cu apă ori de cîte ori este nevoie de către o întreprindere specializată în asemenea treburi din subordinea organelor județene tutelare, deficiențele semnalate proiectează o lumină și mai defavorabilă asupra gradului de preocupare ce se vădește a fi aici, în problemele de irigații.

Acum, față de cele relatate, să vedem însă ce-i de făcut pentru a se pune ordine și în acest domeniu al agriculturii intensive, raționale. Însoțindu-ne pe teren și luînd parte activă la constatările noastre, tov. inginer Gheorghe Pruneanu, specialist din cadrul Oficiului de îmbunătățiri funciare, a ținut să precizeze: **„Dacă se va acționa imediat, încă nu-i tîrziu pentru a influența creșterea producției la culturile din incinta irigată. În bazinele vizitate, umiditatea solului este categoric insuficientă necesităților actuale de dezvoltare și materializare a producției la lucernă, porumb pentru masă verde, legume și chiar pentru porumb boabe, acolo unde, bineînțeles, întinderea pe teren a conductelor și echipamentelor de aspersiune se face atent, cu multă grijă pentru a nu se cauza stricăciuni culturilor. Pentru terenurile unde se va însămînța grîu, din următoarele două variante se va opta pentru cea mai adecvată condițiilor cunoscute de specialiștii cooperativelor: fie o udare de aprovizionare, după care se va face pregătirea solului și însămînțarea, ori o udare după însămînțare, pentru a pune semințele în condiții optime de încolțire, asigurîndu-li-se o răsărire uniformă. Dozele de udare pentru toate aceste necesități sînt de 250–300 m.c. de apă la hectar, o majorare sau diminuare a lor putînd fi apreciată de specialiștii cooperativelor agricole respective. Pentru executarea acestor udări, eliberarea canalelor imburuienite nu constituie o problemă dificilă și nu implică nici cheltuieli importante, fiind necesari, după părerea mea, 10–20 de lucrători harnici și conștiincioși".**

Nu ne rămîne decît să atragem încă o dată atenția factorilor de răspundere de la cooperativele agricole asupra obligațiilor ce le revin, privind punerea în valoare nu numai a apei oferite de riurile Prut, Siret, Moldova etc., ci și a celorlalte resurse (bălți, lacuri, iazuri), situate în apropierea terenurilor cultivate, care în perioada de față solicită, cu insistență, apa necesară.

C. PAPAFIL

ZIUA PRESEI ROMÂNE

Purtător de cuvînt al partidului

Slujitorii condeiului, întregul popor, sărbătoresc astăzi un dublu eveniment: Ziua presei și aniversarea a 40 de ani de la apariția primului număr al ziarului „Scînteia" — jubileu prestigios al întregii noastre prese comuniste.

Sărbătorim Ziua presei evocind trecutul glorios de luptă și trecînd în revistă mărețele înfăptuiri ale prezentului socialist. Ne sînt vii în memorie și în conștiință abnegația și înaltul spirit de sacrificiu cu care „Scînteia", în fruntea presei comuniste și muncitorești din țara noastră, și-a îndeplinit, în condițiile aspre ale represiunilor regimului burghez, în anii grei ai luptei ilegale, rolul de port-drapel al năzuințelor de libertate și democrație ale poporului nostru, al partidului său de avangardă — Partidul Comunist Român.

După Eliberare, ducînd mai departe tradițiile glorioase ale presei comuniste românești, „Scînteia", dînd viață cuvîntului înțelept al partidului, a contribuit și contribuie la mobilizarea maselor pentru realizarea sarcinilor complexe trasate de partid, afirmîndu-se ca o puternică armă ideologică în marile bătălii de clasă pentru cucerirea puterii, pentru reconstrucția țării, pentru edificarea cu succes a societății socialiste. „Scînteia" a fost și este, de 40 de ani, purtătorul de cuvînt al partidului, deci al adevărului, înalt model de exigență comunistă, de combativitate și consecvență revoluționară, de ținută profesională și etică, de propagator al noului, de slujire a intereselor poporului nostru, de apărare și dezvoltare a internaționalismului proletar.

Exemplul înălțător al „Scînteii" este viu și permanent pentru toate ziarele noastre — bogat izvor de învățăminte.

Ne aflăm la doi ani de la istoricul Congres al X-lea al partidului, care a dezbătut și aprobat programul edificării societății socialiste multilateral dezvoltate în România. Doi ani prodigioși, de însemnate succese în construcția economică, în perfecționarea continuă a întregului edificiu al societății românești contemporane. Pentru activitatea presei — care a devenit o puternică forță socială, cu o mare capacitate de influențare și un puternic rol mobilizator și organizator în marea operă de construcție a societății socialiste — acești ani au constituit un cîmp fertil de activitate. **„Pentru a-și îndeplini la nivelul cuvenit importantele sarcini ce-i revin în societatea noastră** — arăta tovarășul **NICOLAE CEAUȘESCU** la adunarea consacrată împlinirii a 25 de ani de la apariția primului număr legal al ziarului „Scînteia" **— presa trebuie să depună eforturi susținute pentru a-și perfecționa activitatea. Redacțiile ziarelor și revistelor trebuie să acorde o atenție deosebită îmbunătățirii activității publicistice a articolelor, promovării unor forme și stiluri gazetărești atractive, convingătoare, care să capteze interesul și atenția cititorilor".**

Indicații deosebit de importante, menite să ridice activitatea întregii prese pe o treaptă calitativ superioară, corespunzător stadiului atins de societatea noastră. Sînt direcții în care este necesar să fie îndreptate în permanență preocupările noastre pentru sporirea eficacității cuvîntului tipărit — și ziarul „Flacăra Iașului", alături de celelalte ziare, se străduiește să traducă în viață acest deziderat.

În țara noastră, în care apar sute și sute de publicații, într-un tiraj total de 11 milioane de exemplare, presa este chemată să se apropie tot mai mult de popor, să aducă un aport și mai substanțial la realizarea sarcinilor indicate de partid.

Ca o nouă expresie elocventă a marilor responsabilități care stau în fața presei și a grijii pe care o poartă partidul, tovarășul Nicolae Ceaușescu personal, îmbunătățirii permanente a activității ziarelor stau recentele indicații foarte prețioase date de secretarul general al partidului în Expunerea la consfătuirea de lucru a activului de partid din domeniul ideologiei și al activității politice și cultural-educative. **„Presa este un instrument al partidului și trebuie să servească răspîndirii politicii partidului în toate domeniile de activitate".**

REDACȚIA

(continuare în pag. a 3-a)

Alături de presa noastră comunistă

Astăzi, de „Ziua presei române", oamenii muncii din județul Iași își exprimă încă o dată atașamentul față de partid, față de presa sa, care contribuie cu mijloacele ei specifice la mobilizarea întregului popor la făurirea societății socialiste multilateral dezvoltate, la educarea și formarea omului nou, liber, stăpîn pe soarta sa. Subliniind rolul presei în aplicarea politicii partidului, oamenii muncii se declară alături de presa comunistă, o consideră a lor și o înconjoară cu dragoste și stimă.

În miezul problemelor politice

Instrument al înfăptuirii politicii partidului, presa comunistă și-a cucerit un înalt și binemeritat prestigiu, o deplină autoritate în rîndurile oamenilor muncii din orașele și satele patriei noastre. Iar noi, făuritorii bunurilor materiale, sîntem permanent alături de slujitorii fideli ai presei comuniste, din care face parte și ziarul „Flacăra Iașului". Caracterizînd în cîteva cuvinte activitatea presei noastre pot spune că ea s-a situat în miezul problemelor politice, economice, sociale și culturale din patria noastră, că a reușit să aducă la cunoștința opiniei publice realizările obținute în cele mai variate domenii de activitate, să scoată cu intransigență la iveală neajunsurile care încă se mai resimt în viața de zi cu zi.

Colectivul uzinei noastre, avînd exemplul mobilizator și permanent al comuniștilor, a dobîndit anul acesta succese însemnate în înfăptuirea sarcinilor de plan. Pe cele 7 luni cîte au trecut din 1971, de pildă, planul producției globale a fost depășit cu 4,93 la sută, iar al producției marfă cu 5,2 la sută. Cînd sînt publicate în coloanele ziarului, asemenea realizări trezesc, întotdeauna, la fiecare muncitor, inginer, maistru sau tehnician din uzina noastră, un legitim sentiment de mîndrie, o dorință neabătută de a obține în viitor succese și mai însemnate.

Cititorii din Pașcani ai ziarului nostru județean încearcă totodată o vie satisfacție cînd ziarul ia atitudine hotărîtă împotriva deficiențelor, delăsării sau manifestărilor reprobabile. Articolele publicate, nu de mult, care au scos la lumină unele lipsuri din activitatea gospodăresc — edilitară și aprovizionarea piețelor orașului, au fost viu comentate de colectivul uzinei noastre, de numeroși locuitori din Pașcani. Și cum de atunci încoace lucrurile s-au îmbunătățit simțitor, sînt ferm convins că și aceste articole au adus o binemeritată contribuție. Pentru toate acestea și pentru altele care se pot adăuga, adresez de „Ziua presei române" colectivului redacțional al ziarului „Flacăra Iașului", tuturor lucrătorilor din presă, calde felicitări.

Nu pot încheia, însă, scrisoarea mea fără a veni cu o propunere. Consider că în ziarul județean ieșean își pot face loc mai des fotografii ale fruntașilor în întrecerea socialistă, interviuri cu aceștia la locurile de producție, care să contribuie mai bine ca pînă acum la generalizarea experienței înaintate.

Nicolae BĂDĂLUȚĂ
matrițer la Uzina mecanică de material rulant Pașcani

Problemele esențiale ale vieții noastre sociale

Citesc de multă vreme ziarele, dar de mai bine de zece ani le citesc zilnic. Nu-mi găsesc liniște într-o zi dacă nu citesc ziarul. La „Flacăra Iașului" sînt abonată din 1961. Citesc ziarele pentru că în ele găsesc ca într-o oglindă viața țării noastre și viața lumii întregi. Vreau să știu zilnic ce s-a mai întîmplat în județul nostru, în țara noastră, în alte țări. Prima pagină a ziarului îmi aduce documentele partidului nostru, care ne arată problemele esențiale ale vieții noastre socialiste și modul cum trebuie rezolvate. Mă interesează foarte mult aceste documente, deoarece studiindu-le pot să-mi dau seama mai bine cum ne încadrăm noi, cei din Bivolari, și eu, personal, în efortul țării întregi de a construi socialismul.

Pe ulița unde locuiesc eu, aproape în toate casele pătrunde ziarul și deci toți știm ce e nou. De aceea cînd ne întîlnim, ne întrebăm: ce părere ai de cutare problemă? Și încep discuțiile. Părerile noastre nu sînt întotdeauna de la început aceleași, dar pînă la urmă ajungem la aceeași concluzie. Discutăm adeseori cum am putea și noi, cei din Bivolari, să fim fruntași la toate. Vreau să spun prin aceasta că ziarul ne dă ghes să nu stăm cu brațele încrucișate. Aflăm din „Flacăra Iașului" că cei de la Movileni, de la Comarna sau de la Șipote au rezultate foarte bune în agricultură. De ce n-am avea și noi, ce ne lipsește? Și încercăm să găsim răspuns. Totul depinde, ne răspundem noi, de participarea noastră la muncă.

Pot să spun că în ultimii ani, membrii cooperativei noastre agricole participă la muncă foarte activ și avem rezultate economice din ce în ce mai bune. Am încheiat lucrările de vară în timp scurt, avem recoltă frumoasă și ne bucurăm. Alături de bărbați participă la munca cîmpului și femeile. Și nu numai la munca cîmpului. Femeile participă la munca patriotică de înfrumusețarea satului, își îngrijesc copiii, le fac educație. Dar nu știm cum se întîmplă că în ziar se scrie mai mult despre bărbați și mai puțin despre noi, femeile. „Ziua presei române" este o sărbătoare prețuită de întregul popor și cred că unele observații nu fac să scadă prestigiul de care se bucură presa în rîndul cititorilor săi. Urez tovarășilor care lucrează în presă să obțină noi succese în activitatea lor, sub conducerea partidului. Succesele lor sînt și ale noastre.

Elena TEODORESCU
membră a cooperativei agricole de producție din Bivolari

Îndrumător și prieten

Forța presei noastre se întemeiază pe conducerea ei de către partid, pe grija și îndrumarea permanentă de care se bucură, pe strînsa legătură cu masele largi de cititori.

Înfățișînd cititorilor tabloul însuflețitor al României de azi, imaginea patriei socialiste în plin avînt, presa contribuie totodată la consolidarea imensului fluviu de inițiative și energii spre direcțiile principale ale politicii partidului și statului nostru. Aș dori să mai subliniez că în presa noastră, deci și a ziarului nostru local „Flacăra Iașului", se abordează cu competență condițiile create de partid pentru dezvoltarea învățămîntului de toate gradele, se militează pentru generalizarea învățămîntului de 10 ani la sate și orașe, a creării bazei materiale a învățămîntului tehnic. Coloanele ziarului „Flacăra Iașului" au fost puse cu generozitate în folosul învățămîntului popularizîndu-se metodele și procedeele care dau randament sporit în predare, schimburile de experiență, noutățile ce apar în diferite discipline de învățămînt.

Consider că redacția ziarului „Flacăra Iașului" este preocupată de ridicarea conținutului articolelor spre a fi folosite ca îndrumar prețios de către oamenii muncii. Mi-aș permite să sugerez însă lucrătorilor din presă să acorde o mai mare atenție problemelor școlare, schimburilor de opinii și discuțiilor constructive în acest domeniu de activitate.

De Ziua presei, urez colectivului redacției noi și importante succese, să pună și de acum înainte întreaga pasiune și putere de muncă în slujba înfloririi patriei, a cauzei păcii și socialismului.

Prof. P. ARHIR
inspector școlar

„Cercetări agronomice în Moldova"

Ultimul număr al revistei trimestriale **„Cercetări agronomice în Moldova"**, care apare la Iași, abordînd o tematică complexă, caută să răspundă cît mai deplin sarcinilor trasate de partid în sectorul agriculturii, problemelor concrete din unitățile agricole.

Dintre articolele publicate atrag atenția, în domeniul economiei agrare: **Agricultura României la semicentenarul Partidului Comunist Român** (de N. Vasilescu); **Aspecte economice ale organizării producției pe ferme în I.A.S. și C.A.P.** (de A. Caea și O. Platon) și altele.

În domeniul pedologiei și culturii plantelor agricole sînt de menționat: **Contribuții la cunoașterea apelor freatice din lunca Bîrladului superior** (Er. Merlescu); **Studiul unor indici tehnologici la hibrizii de grîu de toamnă în F2** (Gabriela Rusanovschi și colab.); **Contribuția unor factori agrofitotehnici la sporirea producției de cartofi în zona de silvostepă a Moldovei** (F. Cantăr și M. Axinte); **Influența îngrășămintelor și a sarcinii de lăstari asupra butașilor portaltoi și a vițelor altoite în podgoria Odobești** (D. Dănulescu și Gr. Brăguță) etc.

În sectorul creșterii animalelor, aduc valoroase contribuții articolele: **Folosirea rațională a borhotului de cartofi de la fabricile de spirt în hrana vacilor de lapte** (M. Spulber și colab.); **Aspecte epidemiologice particulare ale unor infecții umane și animale cu streptococ grup C, tip zooepidemicus** (Gr. Teodorovici și colab.).

Experiența unităților agricole este reflectată în articolele: **Cum se pot obține producții mari de cartofi la un preț de cost cît mai scăzut** (de C. Huzum și I. Buzdugan — I.A.S. Roman) și **Din realizările Casei agronomului Iași"** (de P. Chiprian).

Caracteristice și acestui număr al revistei sînt colaborarea dintre cercetători, cadre didactice și specialiștii din producție, elaborarea în comun a unora dintre articole și conținutul lor valoros.

cadran săptămînal — cadran săptămînal

„Accelerarea" creșterii și dezvoltării copiilor

Influența factorilor economici, genetici, sociali, psihologici ■ Urmări ale procesului de urbanizare ■ Auxologia — o știință nouă

Ultimele decenii au relevat cu pregnanță un fenomen de „accelerare" a creșterii și dezvoltării corporale și psihice a copiilor. Generațiile noi cresc în înălțime și greutate mai repede; unele procese și fenomene ale organismului copiilor se desfășoară într-un ritm mai intens; pubertatea apare mai precoce; ambele sexe beneficiază de o maturizare psihică și sexuală mai timpurie.

Numeroși specialiști care se ocupă cu studiul copilului și adolescentului (antropologi, pediatri, igieniști, psihologi, pedagogi) s-au preocupat, fiecare în specialitatea sa, de analiza acestui fenomen de intensificare evidentă a proceselor de dezvoltare fizică și psihică a copiilor și adolescenților, care a primit denumirea de „accelerație".

Se consideră că față de mijlocul secolului trecut, de cînd se estimează că a început fenomenul, procesul de urbanizare, de creștere a nivelului de trai material și cultural face ca astăzi tinerii să fie cu 15–20 cm mai înalți, iar adulții cu 7–10 cm. Psihologii afirmă că azi copiii sînt mai evoluați psihic decît cu 50 sau 100 ani în urmă; o dată cu maturizarea sexuală mai precoce se constată și un climacteriu mai tardiv, mărindu-se perioada de fertilitate a femeii. Oamenii se maturizează astăzi mai precoce, primele semne de senescență, prezbiția de exemplu, apar la vîrste mai mici ca altădată. Durata medie a vieții omului a crescut substanțial.

În ultimele decenii numărul adolescenților care obțin recorduri mondiale la o serie de discipline sportive: înot, gimnastică etc. la vîrste din ce în ce mai mici este în creștere.

Și alte fapte sînt semnificative: valorile medii ale taliei și greutății nou-născutului sînt din ce în ce mai mari; încrucișarea curbei circumferinței capului cu cea a toracelui la sugar are loc mai devreme; erupția dentară de lapte și cea definitivă sînt mai timpurii; dimensiunile somatometrice ale copiilor și adolescenților sînt mai mari; încheierea procesului de creștere este mai precoce și totuși dimensiunile corpului adultului sînt cu mult mai mari față de trecut.

Antropologii afirmă că de la paleoliticul superior și pînă la jumătatea secolului trecut, înălțimea medie a omului a rămas aproape nemodificată. Deci, procesul „accelerării" este vechi de circa un secol, evoluînd o dată cu dezvoltarea trepidantă a societății omenești, condiționat de un complex de factori economici, biologici, genetici, sociali, psihologici etc.

Datele care atestă „accelerarea" dezvoltării staturo-ponderale în societatea modernă sînt nenumărate. Astfel, în urma săpăturilor arheologice efectuate pe locul bătăliei de la Poltava (sec. XVIII) s-a constatat că soldații celor două armate aveau o medie a taliei cu 20 cm sub cea a contemporanilor noștri. Vizitatorii muzeelor, aflați în fața unor armuri, se întreabă adeseori cum au putut războinici robuști de altădată să încapă în niște carapace atît de strîmte.

Stimularea creșterii ponderostaturale este evidentă și în țara noastră. Comparația măsurătorilor efectuate de H. Ivainer (1906), cu cele ale lui Gh. Banu, P. Rămneamțu și M. Derevici (în perioada 1926–1939) și ale lui Gh. Tănăsescu (1950–1964) sau ale lui O. Nekrasov și M. Cristescu la Iași, arată o continuă accelerare a creșterii somatice a copiilor. Aceasta reflectă fidel acțiunea condițiilor mediului ambiant, economic și social-cultural, la care organismul tînăr este receptiv, grație marii sale plasticități. Cercetările au arătat că întotdeauna nivelul dezvoltării fizice a copilor este sensibil mai înalt pentru cei din mediul urban, fapt care se evidențiază la toate vîrstele și la ambele sexe. Studiile efectuate în țara noastră în anul 1950 și repetate în 1957 și 1964, asupra a 340.000 copii și adolescenți între 0 și 18 ani din România, au arătat sporuri substanțiale ale taliei, greutății și perimetrului toracic. Față de anul 1950, sporul constatat în 1964 se cifrează, la diferite vîrste, între 1,5–7,7 cm pentru statură, 0,4–7,4 kg pentru greutate și 0,4–4,6 cm pentru perimetrul toracic.

În 1964, față de anii anteriori, se constată o creștere a greutății pe unitatea de înălțime ceea ce denotă o creștere relativă mai accentuată a masei corporale, mai ales a masei corporale active (oase, mușchi etc.).

Studiul comparativ pe sexe a scos în evidență schimbări pozitive mai ample pentru băieți și mai reduse pentru fete. Ritmul mai scăzut de „accelerare" a creșterii staturo-ponderale a sexului feminin ar putea fi interpretat ca reflectînd o inerție mai mare a organismului feminin în ce privește răspunsul la acțiunea durabilă a factorilor de mediu, caracteristică biologică avînd semnificația unui mecanism de conservare a speciei.

Un alt fenomen constatat în evoluția curbelor de creștere este instalarea mai precoce a pubertății și o scurtare a duratei de creștere corporală intensă.

Astăzi există diferențe destul de importante între înălțimea medie a copiilor din aceeași țară, ca și între copiii din diferite țări. Se pare că una din cauze o constituie condițiile social-economice atît de diferite în epoca noastră în lume.

Dezvoltarea social-economică și procesul de urbanizare din țara noastră influențează pozitiv dezvoltarea fizică a copiilor și tinerilor, atît din punct de vedere somatometric cît și al maturității pubertare. Industrializarea și dezvoltarea economică a unor regiuni rural-agricole influențează, după cum au arătat cercetările efectuate, în sens pozitiv nivelul dezvoltării staturo-ponderale la toate vîrstele.

Desigur că procesul creșterii este determinat de factori genetici și neuroendocrini, dar în mare măsură intervin și factori ai mediului ambiant, natural și social. Fenomenul de accelerație al creșterii și dezvoltării corpului a fost observat la toate popoarele care au înregistrat în ultimele decenii un nivel de viață ridicat, material și cultural. Dar, în procesul creșterii și dezvoltării tinerei generații actuale își fac loc și o serie de aspecte negative, de întîrziere, de stagnare. Se vorbește despre o scădere a rezistenței, despre o gracilizare a organismului infantil, provocată de o reactivitate exagerată, față de unele solicitări intense, stressante ale vieții actuale. Nepracticarea în măsură suficientă și corect a educației fizice și sportului, în condițiile regimului de viață din ce în ce mai sedentar și a unui consum caloric ridicat exercită de asemenea o influență negativă asupra dezvoltării fizice a tineretului.

Studiul complex al creșterii și dezvoltării organismului uman a fost preluat de o nouă știință, auxologia, care își propune găsirea celor mai bune soluții pentru o evoluție corectă fizico-psihică a copiilor și adolescenților.

„Accelerația" dezvoltării somato-psihice a copiilor este un fenomen care evoluează cu pregnanță în societatea contemporană. Analiza amănunțită a cauzelor, implicațiilor și măsurilor complexe pe care le necesită noile particularități de creștere și dezvoltare a generațiilor actuale trebuie privită cu toată seriozitatea de toți specialiștii din domeniile interesate.

Dr. R. DUDA

Rezervat pentru... suporteri.
(Imagine de la stadionul „23 August" din Iași).

La Casa corpului didactic

Expoziție de artă plastică

Recent, în sala de expoziții a Casei corpului didactic din Iași s-a deschis expoziția de desene și fotografii ale copiilor din Republica Socialistă România, organizată de Consiliul județean Iași al Organizației pionierilor în colaborare cu Inspectoratul școlar. Expoziția reunește un număr de peste 500 de lucrări selectate la ultimul concurs de artă plastică și fotografică al pionierilor și școlarilor.

Catalogul întrunește nume ale copiilor din majoritatea județelor țării dintre care se detașează colectivele din București, Cîrjoaia—Iași, Tg. Frumos, Plătărești—Argeș, Ciorogîrla și Bolintin—Ilfov.

În totalitatea ei, expoziția reflectă preocupările diverse ale copilăriei, coordonatele universului infantil, de la familie și tovarășii de joacă la obiceiuri și tradiții populare. Numeroase lucrări sînt consacrate luptei eroice a poporului nostru din trecut pentru libertate și dreptate socială, demonstrînd interesul copiilor pentru o tematică cu bogate valențe educative. Nu lipsesc nici subiectele inspirate de realizările actuale.

Expoziția impresionează prin sinceritate și autentic și dezvăluie preocupările artistice ale copiilor României anului 1971.

Prof. Stan LAZĂR
Consiliul județean Iași al Organizației pionierilor

FILMELE SĂPTĂMÎNII VIITOARE

Premiere

CINEMATOGRAFUL „VICTORIA": Săptămîna nebunilor

Ultimul film al seriei din care am văzut Haiducii lui Șaptecai *și* Zestrea domniței Ralu, Săptămîna nebunilor *ne oferă o imagine de ansamblu asupra întregului serial care s-a bucurat de popularitate și de aprecierea spectatorilor. Totodată producția constituie și un record pentru regizorul Dinu Cocea, autor a șase pelicule de profil „haiducesc". Personajele filmului, cunoscute din celelalte anterioare, au devenit prototipuri în interpretarea plină de vervă a lui Florin Piersic și a companiei nu mai puțin prestigioase din care fac parte Marga Barbu, Florin Scărlătescu, Colea Răutu, Nicolae Gărdescu, Aimée Iacobescu, Jean Constantin, Toma Caragiu. În Săptămîna nebunilor, haiducii, exponenți ai idealurilor de libertate ale poporului în vremuri de restriște, dobîndesc semnificații sociale mai adînci prin înrolarea lor în oastea lui Tudor Vladimirescu. Filmul este programat și la Grădina „Ripa Galbenă" în fiecare seară începînd de la ora 20.*

„REPUBLICA": Cum am declanșat al doilea război mondial

Este o coproducție a studiourilor poloneze și sovietice realizată de Tadeusz Chmielewski după romanul „Aventurile soldatului Dolas" de Kazimierz Slawinski. Filmul pornește de la un conflict dintre soldatul polonez Dolas și un ofițer german, conflict ce coincide cu declanșarea celui de al doilea război mondial. De aici un lanț de peripeții ale soldatului polonez cu care prilej realizatorii filmului prezintă cîteva dintre cele mai semnificative momente ale războiului. În distribuție: Marian Kociniak, Wirgiliusz Gryn, Emil Karewicz, Kazimierz Kudzky etc.

„COPOU": Turnul de aramă

Filmul, producție a studiourilor cehoslovace, este o acțiune țesută pe prietenia trainică a trei bărbați ciudați care-și petreceau an de an vara într-o cabană de munte. Preocupările lor, conflictele dramatice produse de apariția unui al patrulea personaj, de data aceasta o femeie, peisajul montan, escaladările spectaculoase pline de risc fac din „Turnul de aramă" un film atractiv. Regia este semnată de Martin Holly, iar în distribuție am reținut pe Emilia Vasaryova, Ștefan Kvietik, Ivan Mistrik, Ivan Rojniak.

„ARTA": Un elefant numit Slowly.

Un film care prezintă peripețiile unor turiști ce-și petrec vacanța în jungla africană este nu numai un divertisment, dar și un prilej de a admira flora și fauna extrem de bogată și variată ce constituie fundalul pe care se desfășoară acțiunea filmului realizat de regizorul englez James Hill cu ajutorul actorilor Virginia Mc Kenna, Bill Travers, George Adamson, Vinay Inambar, Joob Collins, Ali Twoha.

Cadru din filmul **Săptămîna nebunilor.**

Reluări

Cinematograful „Tătărași": Zestrea domniței Ralu *(între 16 — 18 august) și* „Căpitanul Florian" *(19 — 22 august);* „Nicolina": Hei, tu! *(17 — 18 august) și* Ultima noapte a copilăriei *(19 — 22 august).*

În județ

Hîrlău: Lokis *(16 — 17 august),* Ultima relicvă *(18 — 19 august),* Călătorie fantastică *(20 — 22 august); Podu-Iloaiei:* Cerul începe la etajul III *(16 — 18 august),* Los Tarantos *(19 — 22 august); Tg. Frumos:* 5 milioane de martori *(16 — 18 august),* Departe de lumea dezlănțuită *(19—22 august); Hălăucești:* Medicul de la asigurări *(16 — 18 august),* Șeful sectorului suflete *(19 — 22 august).*

Din istoria sportului ieșean

„Purtarea botinelor de gimnastică este neapărat necesară"

Iașul romanticelor ieșiri cu birjele la Copou, ori a plimbărilor prin grădina cu sere, izvoare și cascade, de la Socola, Iașul de la sfîrșitul veacului al XIX-lea începuse să se deprindă cu niște personaje noi și ciudate — sportivii.

Într-o vreme cînd purtarea costumului de sport părea încă, dacă nu un atentat la morala publică, cel puțin o lipsă de seriozitate din partea acelor temerari, se constituia în Iași, la 24 iunie 1884, o societate de scrimă și gimnastică intitulată „Societatea gimnastica". Scopul acesteia era „să procure membrilor săi ocaziunea de a se dezvolta în gimnastică și în alte asemenea exerciții corporale precum în scrimă, înnotare etc., menite să întărească corpul, dîndu-i o dezvoltare sănătoasă". Putea deveni membru al „Societății gimnastice" oricine împlinea vîrsta de 18 ani și se bucura de o onestitate recunoscută.

Nu lipsită de interes ni se pare ceremonia primirii în „Societatea gimnastica". Cel care dorea să devină membru adresa o cerere scrisă, iar numele său era afișat timp de 14 zile în localul societății. Dacă după acest termen nu existau contestații, comitetul decidea primirea cu majoritate de voturi.

În prima „serată de exerciții" a fiecărei luni se făcea primirea oficială. Un membru din comitet saluta prin strîngere de mînă pe noul venit, îi preda statutul și cartea de participare, după care acesta își înscria singur numele în cartea societății.

Membrii societății se împărțeau în activi („gimnastici") și pasivi („negimnastici"). Cei activi aveau datoria să participe la exercițiile de gimnastică și absentarea fără o prealabilă motivare scrisă se penaliza cu o amendă.

„Regulamentul gimnastic" al acestei societăți prevedea ca membrii gimnastici să fie împărțiți în grupuri de cîte 12. Nici unul nu putea părăsi grupul fără avizul maestrului de gimnastică.

În timpul exercițiilor, precizează același regulament, „este de dorit costumul de gimnastică. Purtarea botinelor de gimnastică este neapărat necesară. Fumatul fiind vătămător, este oprit. Cine va deteriora cu intenție un aparat (de gimnastică) va suporta însuși cheltuielile provenite din aceasta".

Asupra concursurilor organizate de această societate nu cunoaștem multe lucruri. Cert este faptul că în anul 1909, la sărbătorirea cu mult fast a 25 de ani de existență, s-au organizat timp de trei zile demonstrații și serbări sportive. Se menționa cu acest prilej că societatea a fost fondată sub protecția fostului junimist Leon Negruzzi.

După 87 de ani, putem, pe bună dreptate, să-i socotim astăzi în rîndul pionierilor sportului moldovean și pe membrii „Societății gimnastica" din Iași.

Virgil LIVOVSCHI
corespondent

JOCURI PĂDURI

ORIZONTAL 1. A scris romanul „Pădurea spînzuraților"; 2. Drumuri prin pădure — Copac atacat de carii; 3. Lanț muntos în țara noastră acoperit cu bogate păduri; 4. Sfîrșit de sezon! — Unitate de măsură pentru vîrsta Terrei; 5. Carie! — Împădurit pe margini!; 6. Autorul romanului „Pădurea nebună"; 7. Cea a lui Coroi, de exemplu, hălăduia prin pădurile Gurandei; 8. Umbreluță în pădure.

VERTICAL: 1. Cea a pădurilor este mult căutată vara (pl.); 2. Animale care trăiesc în taiga — Pe margini de codri!; 3. La intrare în berărie! — Lucrare literară; 4. Zone abrupte în pădure — A dat numele său unei poiene pe Valea Prahovei; 5. Oștiri; 6. Pictura, muzica, literatura — Canar!; 7. Ca pădurile de curînd plantate — Pană de despicat lemne; 8. Fără ea nu există nici o pădure.

M. BIGLIGIU

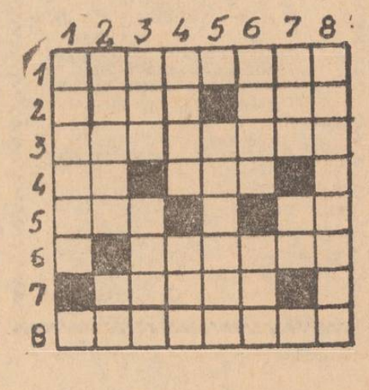

Concert extraordinar de muzică ușoară

Astăzi, la ora 20, Casa de cultură a sindicatelor prezintă pe scena Teatrului de vară din Iași un concert extraordinar de muzică ușoară. Își dau concursul: Dan Spătaru, Angela Similea, Ion Dichiseanu, Nicoleta Marinescu, George Brenner și formația „Cupidon" de la Casa de cultură a sindicatelor din Piatra Neamț, laureată a celui de al X-lea concurs al formațiilor muzical — coregrafice de amatori.

Regia artistică este realizată de cunoscutul interpret Dan Spătaru, iar conducerea muzicală aparține lui Vasia Negru.

În primul rînd, exemplul personal al membrilor de partid

ÎN DEZBATEREA COMUNIȘTILOR: ÎMBUNĂTĂȚIREA MUNCII IDEOLOGICE ȘI POLITICO-EDUCATIVE

Cînd s-au încheiat lucrările adunării deschise a organizației de bază de la atelierul de boghiuri de la Uzina mecanică „Nicolina" părerea era unanimă : niciodată pînă atunci munca politico-ideologică și cultural-educativă nu a fost analizată atît de profund, atît de analitic, cu un ridicat spirit de răspundere.

E drept, tonul a fost dat de informarea biroului organizației de bază prezentată de tovarășul Alexandru Pintilie, secretarul acesteia, care a făcut o temeinică analiză a activității politico-educative desfășurate în atelier pe toate planurile. Dar ceea ce a contribuit în mod deosebit la aceasta, îl constituie faptul că membrii de partid, însușindu-și conținutul măsurilor adoptate de Comitetul Executiv al C.C. al P.C.R., explicat în chip magistral de tovarășul **NICOLAE CEAUȘESCU**, la consătuirea activului de partid din domeniul muncii politico-ideologice și educative, au înțeles mai bine sarcinile care le stau în față, coordonatele activității desfășurate de organizațiile de partid pentru dezvoltarea conștiinței socialiste a maselor.

Trecînd în revistă realizările obținute în producție, care se concretizează în îndeplinirea cu succes a planului în cele 7 luni care s-au scurs din acest an, comuniștii au apreciat că acestea sînt un rezultat firesc al muncii politice desfășurate de către organizația de bază pentru mobilizarea întregului colectiv în vederea traducerii în viață a obiectivelor trasate de cel de al X-lea Congres al partidului.

Putem însă să ne declarăm mulțumiți întrutotul cu rezultatele obținute, să trecem cu vederea manifestările de indisciplină în muncă, de comportare necorespunzătoare în societate, atitudinile retrograde ale unora dintre membrii colectivului nostru ? — și-au pus întrebarea în mod cu totul justificat comuniștii. După cum arăta referatul prezentat, datorită lipsurilor nemotivate și învoirilor, în cele 7 luni în secția montaj s-au înregistrat 1591 ore nelucrate, dintre care o mare parte și la atelierul boghiuri. „Deosebit de aceasta, a spus șeful de echipă Alexandru Sofronie, trebuie să avem în vedere că nu peste tot se respectă cele 8 ore de lucru. Sînt muncitori, printre care mulți tineri, care vin cu întîrziere la serviciu, dar la plecare se grăbesc". „Avem, de asemenea, destui plimbăreți, chiar printre cei care „efectuează" ore suplimentare. Nu e și acesta un mod de a încasa bani nemunciți, adică de a lua de la societate mai mult decît dai ?", a remarcat sudorul Dumitru Simion. „Vorbim mereu despre economii de materiale, dar în multe locuri unde lucrează sudorii găsim numeroase capete mari de electrozi aruncate, deși la unele poziții acestea mai pot fi folosite. Aș spune că e o adevărată risipă", a adăugat sudorul Tănase Lazăr.

Enumerarea lipsurilor nu s-a oprit aici, comuniștii relevînd faptul că acestea își au originea în rămășițele ideologiei burgheze care n-au fost lichidate, în slăbiciunile muncii politico-educative desfășurate de organizația de bază, de grupele sindicale, de organizația U.T.C. Comuniștii au făcut referiri concrete la lipsurile din domeniul învățămîntului de partid, al muncii politice de la om la om, al agitației vizuale etc.

Ca un lait-motiv, în cadrul dezbaterilor a fost subliniat importantul rol mobilizator și educativ al exemplului personal al comunistului. „Aprecierea făcută de secretarul general al partidului că munca politică a fost neglijată în multe locuri este pe deplin valabilă și pentru organizația noastră, a spus șeful de echipă Constantin Crăciun. S-a vorbit aici despre muncitori care întîrzie la lucru și pleacă mai devreme. Printre aceștia se numără Vasile Gațu, Alexandru Iorga și alții, ba chiar și unii comuniști ca Vasile Angheluș, de curînd primit în partid. Ce am făcut noi ca membrii de partid să constituie exemplu personal în toate acțiunile. ?" „Pe bună dreptate au fost criticate aici anumite abateri ale unor tineri, a subliniat în cuvîntul său lăcătușul Mircea Trofin, membru în biroul organizației U.T.C. Dar, așa cum întîlnim tineri care nu dau dovadă de respect față de cei mai în vîrstă, avem și cazuri de maiștri și șefi de echipă ca Haralambie Trofin și Constantin Crăciun care nici nu răspund la salut. Ce fel de autoritate morală poate avea în educarea tineretului un comunist ca tov. Tănase Lazăr, care s-a bătut în atelier cu un coleg de muncă ?"

Tot la importanța exemplului personal s-a referit și maistrul Mihai Constantin, șeful atelierului, care a spus printre altele : „În condițiile creșterii productivității muncii, ca urmare a perfecționării procesului de producție, al specializării oamenilor, unele norme de lucru devin prea largi. Conștiința socialistă ridicată se manifestă și aici, numeroși muncitori cerînd revizuirea acestora. Sînt însă și unii, printre care și membri de partid, din păcate, care ridică obiecții. Dar tocmai comuniștii trebuie să fie în primele rînduri ale luptei pentru sporirea productivității muncii, lămurind și pe ceilalți asupra importanței acestui lucru. Și fiindcă este vorba de exemplul personal, trebuie să recunosc o lipsă a noastră, a maiștrilor, care am neglijat adesea munca politică cu oamenii, trecînd de multe ori la sancțiuni administrative împotriva unor abateri, uitînd de faptul că sîntem conducători politici în primul rînd".

Important este că membrii de partid, supunînd focului criticii și autocriticii aspectele negative ale muncii politico-educative, au căutat să găsească cauzele lipsurilor, venind cu propuneri pentru îmbunătățirea planului de măsuri supus discuției. Concretizarea acestuia cu obiective precise, printre care : organizarea unor cercuri de învățămînt de partid cu un număr mai mic de cursanți și în care să aibă loc dezbateri la fiecare lecție, înființarea unei gazete de perete a organizației de bază pe atelier (există doar o singură gazetă de perete pentru întreaga secție), luarea în păstrare a unor obiective din atelier de către grupul de muncitori care lucrează în sectorul respectiv ; nominalizarea sarcinilor pe fiecare comunist și stabilirea unor termene precise de îndeplinire a obiectivelor propuse sînt tot atîtea premise ca întreaga activitate a organizației de bază în acest domeniu să intre pe un nou făgaș, să cunoască o continuă îmbunătățire.

A. INDIANU

Piața Gheorghi Dimitrov în aceste zile însorite de vară.
Foto : S. LEONID — coresp.

LA PORȚILE DE FIER

Penultimul agregat a început să producă energie electrică

Corespondentul Agerpres, Marin Coandă, transmite : În noaptea de vineri spre sîmbătă, la ora 0,46, penultimul agregat al Hidrocentralei Porțile de Fier — cel de-al 5-lea din centrală și al 2-lea de fabricație românească — a pulsat în sistemul național primele cantități de energie electrică. Rod al hărniciei și măiestriei profesionale a constructorilor și montorilor șantierului local al Întreprinderii „Energomontaj" — București, a muncitorilor și specialiștilor de la Uzina constructoare de mașini Reșița, colectivelor Uzinei „Electroputere" — Craiova și Întreprinderii „Electromontaj" — Sibiu, a energeticienilor și mecanicilor din Centrala hidroelectrică — acest nou succes a fost realizat în avans față de prevederile din planul de stat și de angajamentul asumat la începutul anului în întrecerea socialistă.

Cu prilejul intrării în exploatare a agregatului, colectivul de muncă de pe marele șantier a adresat o telegramă Comitetului Central al Partidului Comunist Român, tovarășului Nicolae Ceaușescu.

Ziua presei

(urmare din pag. 1)

Cuvintele tovarășului Nicolae Ceaușescu sînt pentru noi, ziariștii, pline de semnificație și de un profund adevăr științific. Noi slujim partidul și răspîndim în mase politica sa înțeleaptă. Caracterul militant al presei noastre de partid nu se împacă cu articolele cenușii și plate, lipsite de idei sau cu idei confuze. Articole pline de substanță — iată cerința majoră care stă în fața fiecărui ziar, al fiecărui ziarist.

În rodnicul dialog dintre partid și popor, instaurat de conducerea partidului, promovat cu o strălucită consecvență de tovarășul Nicolae Ceaușescu, colectivul ziarului „Flacăra Iașului" se străduiește să fie la înălțimea sarcinilor, să întărească legăturile cu cititorii și cu problemele care-i confruntă, să transforme ziarul într-o veritabilă tribună a opiniei publice. Ne dăm seama că sarcinile noastre sînt complexe, că mai avem încă multe de făcut pentru oglindirea operativă și mai cuprinzătoare a fenomenelor vieții din județ, pentru prezentarea mai expresivă a minunatelor fapte de eroism în muncă ale cetățenilor, pentru criticarea mai la obiect a unor tare, pentru stringerea legăturii cu cititorii și colaboratorii. Sîntem hotăriți să depunem toate eforturile pentru eliminarea acestor carențe, pentru îmbunătățirea muncii noastre.

În această zi, sărbătoarea scrisului românesc, colectivul ziarului „Flacăra Iașului" adresează cele mai călduroase și sincere mulțumiri zecilor de mii de cititori ai săi, pe care-i stimăm și față de care avem obligații profesionale sporite, tipografilor — care lucrează cu pasiune zi și noapte, alături de noi, pentru a transmite în mase cuvîntul partidului, corespondenților și colaboratorilor — care ne ajută permanent, aducîndu-și o contribuție competentă la înaltele obligații care revin presei comuniste.

De Ziua presei, redacția ziarului „Flacăra Iașului", sub conducerea și îndrumarea permanentă a Comitetului județean de partid, alături de celelalte ziare din întreaga țară, se angajează în fața cititorilor să militeze cu hotărîre pentru aplicarea în viață a politicii înțelepte a partidului, să dovedească o mai mare exigență comunistă, o sensibilitate sporită față de nou, să oglindească multilateral experiența pozitivă din cuprinsul județului și să critice neajunsurile care mai dăinuie. Ziariștii ieșeni sînt hotăriți să-și ridice permanent pregătirea politică și profesională, dovedind un mai pronunțat spirit creator, străduindu-se să militeze cu consecvență pentru înarmarea cititorilor cu concepția marxist-leninistă a partidului nostru. Ei sînt hotăriți să traducă în fapte sarcina nobilă care le-a fost încredințată de partid, de tovarășul Nicolae Ceaușescu personal : **„Gazetarul din presă trebuie să fie un luptător comunist, trebuie să fie activist de partid în acest domeniu de activitate".**

Doriți să urmați cursurile ȘCOLII POPULARE DE ARTĂ ?

Pentru anul școlar 1971—1972 se fac înscrieri pentru anul I de studii la următoarele specialități :

SECȚIA MUZICĂ

CANTO
cu durata de studii 3 ani, vîrsta între 18—35 ani
VIOARĂ
cu durata de studii 5 ani, vîrsta între 14—25 ani
ACORDEON
cu durata de studii 3 ani, vîrsta între 14—25 ani
CHITARĂ
cu durata de studii 3 ani, vîrsta între 16—35 ani
CONTRABAS
cu durata de studii 3 ani, vîrsta între 17—25 ani
PERCUȚIE (baterie)
cu durata de studii 2 ani, vîrsta între 17—35 ani
CLARINET
cu durata de studii 3 ani, vîrsta între 16—35 ani
FLAUT
cu durata de studii 3 ani, vîrsta între 16—35 ani
SAXOFON
cu durata de studii 3 ani, vîrsta între 16—35 ani
TROMPETĂ
cu durata de studii 3 ani, vîrsta între 16—35 ani
MUZICĂ UȘOARĂ
cu durata de studii 3 ani, vîrsta între 16—35 ani

SECȚIA ARTE PLASTICE

PICTURĂ
cu durata de studii 3 ani, vîrsta între 16—40 ani
SCULPTURĂ
cu durata de studii 3 ani, vîrsta între 16—40 ani
CUSUT-ȚESUT
cu durata de studii 2 ani, vîrsta între 16—40 ani

SECȚIA COREGRAFIE

BALET COPII
cu durata de studii 5 ani, vîrsta între 9—12 ani

Se pot înscrie salariați din întreprinderi și instituții, studenți, elevi, activiști și animatori culturali de la casele de cultură și căminele culturale din municipiul Iași (inclusiv comunele componente), pînă la data de 4 sept. 1971, anexîndu-se următoarele acte :

Actul de naștere în copie
Actul de studii în copie
Adeverință de încadrare în cîmpul muncii, de elev, student sau activist artistic și dovada de sănătate cu analiza sîngelui și radioscopia pulmonară.

Între 6 și 11 septembrie 1971 va avea loc la sediul școlii verificarea aptitudinilor candidaților. Cursurilor pentru toate specialitățile încep la data de 15 sept. 1971.

UZINA DE REPARAȚII AUTO

cu sediul în Iași, str. Aurel Vlaicu nr. 77,
execută fără repartiție lucrări de reparații capitale la automobile Steagul Roșu 101, 109, 2 AB 4,
precum și la autospeciale de salubritate din familia Steagul Roșu 101
De asemenea execută pe bază de comandă fermă confecții de containere paletizate europene (dimensiunea 1200×835; volum 0,750 m.c. ; capacitatea de încărcare 900 kg).
Relații suplimentare la telefon : 13020, interurban 206 și telex 022275.

ADAS VĂ RECOMANDĂ

asigurarea complexă a gospodăriei care cuprinde :

1. — Bunurile aparținînd asiguratului, familiei sale, precum și altor persoane, aflate în păstrarea sau folosința asiguratului sau a membrilor familiei sale, pentru pagubele provocate de incendiu, trăsnet, explozie, ploaie torențială, grindină, inundație, furtună, uragan, cutremur de pămînt, prăbușire de teren, alunecare de teren, greutatea zăpezii, precum și cazurile de furt prin spargere.

2. — Persoana asiguratului și a soției sale, pentru urmările diferitelor accidente întîmplate la domiciliu.

3. — Despăgubirile civile ce le-ar datora asiguratul și membrii familiei sale, în calitate de locatari, față de proprietar, precum și cele datorate terților pentru unele pagube și accidente produse acestora, la domiciliul asiguratului.

Prețul asigurării este convenabil, numai 2 lei pe an pentru fiecare 1.000 lei din valoarea bunurilor asigurate.

Fiți prevăzători, nu amînați încheierea asigurării !

ÎNTREPRINDEREA DE REȚELE ELECTRICE IAȘI
angajează

— 1 inginer sau tehnician constructor la serviciul investiții
— 1 inginer electromecanic pentru electrificări rurale în zona Vaslui
— 1 inginer sau tehnician constructor la Atelierul de proiectare
— 1 magaziner principal
— Cititori încasatori de energie electrică la : centrul municipal Iași, centrul rural Iași, centrul Tg. Frumos, centrul Pașcani
— 1 mergeolog la Șantierul construcții montaj
— 1 contabil pentru lotul Vaslui
— 1 merceolog pentru lotul Vaslui.
Cei interesați se vor adresa la serviciul personal, str. Uzinei nr. 38.

I. C. R. M. IAȘI

Bulevardul 30 Decembrie nr. 22
IAȘI
angajează imediat
— un revizor sau **revizor principal de gestiuni.**
Condiții de angajare : conf. anexei IV B la H.C.M. 328/967.
Informații suplimentare la telefon 13107.

Trustul construcțiilor industriale — Iași
Stația utilaje de construcții și transport
angajează
— șoferi
Solicitanții se vor adresa direct la sediul unității din șos. Țuțora nr. 115. Condiții de angajare : stagiul militar satisfăcut, vechime 3 ani.

Școala profesională a Ministerului Industriei Ușoare Iași
strada Socola nr. 51—53
anunță concurs de admitere
pentru sesiunea septembrie 1971 la următoarele întreprinderi :
— **Țesătoria de mătase „Victoria" Iași :** 35 locuri (22 locuri pentru fete din care 18 absolvente a 10 clase, și 13 locuri pentru băieți)
— **Fabrica de tricotaje „Moldova" :** 26 locuri pentru băieți
— **„Țesătura" Iași :** 12 locuri pentru băieți
Concursul de admitere va avea loc între 1—10 septembrie.
Înscrierile se fac începînd cu data de 16 august 1971.
Concursul se va ține la următoarele obiecte :
Specialitatea **electricieni :** matematică, scris și oral, fizică (electricitate) scris și oral
Specialitatea **finisori :** matematică, scris și oral, chimie, scris și oral
Specialitățile **filatori, țesători confecții și tricoteri :** matematică, scris și oral, fizică (mecanica și căldura), scris și oral.
Relații suplimentare se pot obține la secretariatul școlii, strada Socola nr. 51—53, telefon 14522.

ALB-NEGRU

S-a dat în circulație linia de tramvai Copou—Baza 3

Lucrările de modernizare a străzii 23 August se apropie de sfîrșit. S-a trecut la finisări.

Intensificarea ritmului de muncă pe șantier a creat posibilitatea dării în circulație a tramvaielor, încă de ieri dimineața, pe linia Copou — Baza 3, Fabrica Ceramică. Meritată subliniată strădania sutelor de lucrători de la I.T.I., printre care un aport deosebit l-au adus, muncind zi și noapte, muncitorii G. Voronciuc, G. Cojocaru, A. Bordei, Elena Cantea, P. Culea, I. Sălăgeanu, V. Marian, A. Răileanu, G. Smîntină, sub îndrumarea maistrului S. Fintinaru.

Nici o soluție ?

De un an de zile Gheorghe Amancei din strada Socola nr. 13 Iași se străduiește să cîștige bunăvoința I.G.L.L., dar nu izbutește. Aceasta îi este necesară pentru a cîștiga mai departe bunăvoința vecinului său Nicolae Gherman, care nu se îngrijește să-și repare conducta de apă. Și cum apa curge după legi proprii, neținînd seama de vinovați, îl inundă pe Gheorghe Amancei. Au venit într-o zi doi instalatori de la I.G.L.L., au privit și au plecat. În altă zi a venit unul singur, dar a cerut pentru reparații 350 de lei. Cum vecinul a refuzat să plătească, instalația a rămas defectă în continuare. Oare conducerea I.G.L.L. nu găsește nici o soluție ?

Mistificările nu rezistă

Într-o notă publicată la această rubrică (29 iulie) Întreprinderea de industrializare a laptelui era invitată să-și ridice arhiva lăsată în vechiul local din strada Uzinei 68. Dar în loc să dea curs acestei invitații, conducerea întreprinderii apelează la contractul nr. 970 din aprilie anul trecut, spunîndu-ne că deține spațiul în cauză în mod legal. Întreprinderea deține într-adevăr cîteva încăperi în imobilul respectiv, dar nu pe acelea ale Mariei Ciobanu, care are contract (nr. 1829/1971) cu I.G.L.L. Arhiva se află în holul apartamentului locatarei și, deci, nu era cazul să se recurgă la mistificări.

Lozurile necîștigătoare

Fiind angajat ca vînzător în cadrul Direcției județene Loto-pronosport, Constantin Murariu, din Iași, str. Bahlui nr. 21, și-a încercat norocul. Sperînd să-i iasă lozul cu cel mai mare cîștig, desfăcea biletele uitînd însă să depună contravaloarea lor. La un control a fost găsit cu 1876 lei lipsă în gestiune, și ca urmare a fost condamnat pentru delapidare la 1 an închisoare.

SLUJITORI AI SĂNĂTĂȚII ÎN FAȚA UNUI EXAMEN NOCTURN

O femeie este purtată pe drumuri de la ora 22,30 pînă la ora 2,30

În seara zilei de 30 iulie a.c., în bucătăria apartamentului familiei I. Murgu din str. Ciurchi nr. 109, bloc B. 2, sc. A, are loc un accident. În timp ce gospodina casei, laborantă Duța Murgu, pregătește mîncarea, un copil ia cuțitul de bucătărie de pe masă și-l scapă din mînă. Pentru a nu cădea pe picioarele copilului, mama se repede și prinde cuțitul. Lama bine ascuțită îi taie cîteva degete de la mîna dreaptă. Pune un pansament, dar sîngele continuă să curgă, durerile se accentuează, degetele amorțesc. Alarmați, cei doi soți se hotărăsc să meargă la medic, de bună seamă la cea mai apropiată unitate sanitară — Spitalul de copii Tătărași. Era ora 22.30. Cursa abia începea. Refacem itinerariul însoțiți de inspectorul dr. C. Boisteanu.

Spitalul de copii. Medicul Gabriel Ionescu : „La ora 1 am fost anunțat de asistenta Maria Lipșa că a venit cineva mai devreme, dar atunci mă găseam în sala de operații intervenind la un caz grav de accident de circulație". Asistenta Maria Lipșa a comunicat însă bolnavei că nu are cu ce o pansa, preferind să o trimită la spitalul de urgență. De ce ? Adresăm aceeași întrebare tovarășei Ortansa Nicolau, soră șefă, asistenta respectivă fiind în concediu.

— Știu eu ? Este o fată foarte bună, excepțională chiar, o deosebită colegă.

Și ne arată trusele în care se găsește în permanență tot ce este necesar pentru primul ajutor...

Lipsă de omenie, comoditate, ignorarea atribuțiilor de serviciu, sfînta lene au determinat-o pe asistenta Maria Lipșa să expedieze pacienta cu mîna sîngerîndă la spitalul de urgență, fără să-i acorde primul ajutor ?

Spitalul de urgență. Ora 23.45. Timp de 30 de minute portarul caută medicul de gardă — Valentin Năstase.

— De ce n-ați acordat primul ajutor ?

— Nu aveam cu ce. În trial nu era nimic cu ce să intervin.

De notat că trialul spitalului de urgență nu era dotat (accident sau nepăsare ?), dar de ceea ce era nevoie pentru intervenție se găsea la chirurgie. Medicul Valentin Năstase uită de acest lucru, se interesează la portar ce clinică este de gardă și expediază bolnava la spitalul nr. 2 Copou.

Ora 1.15. Sora de serviciu la trial — Veronica Andriesei — răspunde soților Murgu :

— Avem medic chirurg, dar nu am voie să-l deranjez ; de altfel nici nu are cu ce să coase și le spune să urce la etaj, poate găsesc vre-un medic.

Dar un brancardier le dă neplăcuta veste că nu spitalul nr. 2 este de gardă, ci Policlinica universitară municipală. De aici (ora 2.00) sînt trimiși la spitalul nr. 1. Este ora 2.30 cînd tovarășei Duța Murgu i se acordă primul ajutor. Rămîne apoi internată trei zile și i se dă cinci zile concediu medical. Ar trebui să subliniem aceasta ca un fapt pozitiv. N-o putem face din următoarele considerente : surprinde neplăcut modalitatea de îndrumare, de pătrundere în spitalul, la orele tîrzii ale nopții ; portarul dă indicații după cum îl duce capul, la trial nu se găsea nimeni și soții Murgu pătrund în clinicile chirurgicale, trezind pe rînd femeile de serviciu, ca să ajungă în sfîrșit la clinica I, care era de gardă. Ciocănind din ușă în ușă femeia de serviciu primește monosilabicul răspuns somnoros : „nu la mine". Medicul Elena Tufețchi ne relatează : „Pînă la venirea tovarășului doctor C. Teodorescu, care era de gardă, am dus pacienta în sala de operații și i-am făcut intervenția necesară. Între timp a venit și doctorul, care m-a asistat și mi-a dat anumite indicații. Știu însă că cetățeanul I. Murgu a vorbit urît". Să zicem că e așa și să-i facem cuvenita admonestare. Dar pînă aici slujitorii sănătății n-au nici o vină ?

În discuția purtată cu dr. I. Tănăsescu, medic director al spitalului, acesta a subliniat obligativitatea oricărui medic de a acorda primul ajutor, reliefînd în același timp o seamă de deficiențe în organizarea asistenței medicale de urgență.

Ancheta noastră a stabilit inadmisibila atitudine a unor cadre sanitare care au încălcat atribuțiile de serviciu neacordînd primul ajutor. Se constată că majoritatea celor ce nu și-au făcut datoria sînt cadre tinere, impunîndu-se, așadar, o mai atentă îndrumare a acestora.

Sistemul informațional — medic — personal ajutător — pacient — nu este bine pus la punct. Deși Direcția sanitară a întocmit graficul cu unitățile care fac de gardă noaptea, în unele cazuri bolnavii sînt lăsați la discreția portarilor, care îi îndrumă la întîmplare. Este inadmisibil ca un medic de serviciu să nu cunoască clinica de gardă. Este oare așa de greu a se afișa la intrarea în unitățile sanitare clinica de gardă din noaptea respectivă ?

Nu se poate admite, nici măcar ca o simplă afirmație, că unitatea sanitară, indiferent că este de gardă sau nu, să nu aibă trusa și medicamentele pentru acordarea primului ajutor. Se constată, de asemenea, o insuficientă atenție acordată organizării serviciilor de triaj.

Direcția sanitară județeană ne-a dat asigurări că aceste deficiențe vor fi urgent înlăturate, cei vinovați fiind sancționați. Vom reveni cu măsurile luate.

Al. MONTEORU

Mica publicitate

Schimburi de locuință

● Schimb apartament două camere Splai Bahlui 6, scara A — parter, apartament 3, pentru două garsoniere, de preferință în Podul de Piatră sau Gara Nicolina.

Oferte de servici

● Familie cu copil mic caută menajeră externă. Splai Bahlui 35, etaj 3, apart. 14, telefon 30832, după ora 16.

Vînzări — cumpărări

● Vînd casă liberă. Strada Culturii 31. Adresați Lungu, strada D. Cantemir 5.

● Vînd casă cu teren și magazie la preț redus. Strada Uzinei 71.

● Cumpăr baterie 64 amperi — telefon 31815, după ora 16.

● Vînd „Moskvici 403". Strada Zugravi 37.

Pierderi

● Pierdut certificatul de 7 clase elementare eliberat de Școala generală din Pd. Iloaiei în 1954 pe numele Rădeanu Adela.

● Pierdut legitimația de Bancă pe numele Guzun Timoftei. O declar nulă.

● Pierdut legitimația eliberată de Țesătoria de mătase „Victoria" pe numele Parasca Eugen. O declar nulă.

Decese

● Soția, părinții, frații, cumnații și rudele apropiate anunță încetarea din viață, după o grea suferință, a scumpului lor

ȘTEFUREAC EUGEN
39 ani.

Înmormîntarea va avea loc marți, 17 august, la cimitirul Sf. Vasile. Cortegiul va pleca din strada Bucium nr. 4, ora 14.00.

● Cu adîncă durere familiile Anisie și Morărescu anunță moartea fulgerătoare a scumpului lor

ANISIE VASILE
pensionar C.F.R.

Corpul defunctului se află depus la capela cimitirului Eternitatea. Înhumarea va avea loc marți, 17 august, ora 15.

PE MERIDIANELE GLOBULUI

Vietnamul de sud

Atacuri ale forțelor patriotice

SAIGON 14 (Agerpres). — Forțe ale Guvernului Revoluționar Provizoriu au continuat vineri, pentru a treia zi consecutiv, să bombardeze bazele trupelor saigoneze situate în partea septentrională a Vietnamului de sud. Asupra unei unități de infanterie saigoneze, aflată la cîțiva kilometri sud-vest de baza americană „Fuller", au fost lansate peste 100 de obuze de mortiere, provocîndu-i-se pierderi serioase. De asemenea, bazele „A-1" și „A-4" situate la nord de localitățile Dong Ha și, respectiv, Cam Lo, au fost supuse unui violent bombardament vineri după-amiază. Tirul artileriei patrioților a doborît un elicopter american, toți cei 7 soldați aflați la bord fiind uciși.

În același timp s-au înregistrat ciocniri între forțele patriotice sud-vietnameze și trupele saigoneze în zona Platourilor înalte din provincia Pleiku, precum și în provincia de coastă Phu Yen.

★

VIETNAMUL DE SUD 14 (Agerpres). — După cum anunță agenția de presă Eliberarea, în cursul luptelor care au avut loc în provincia septentrională Quang Tri, între 10 și 12 august, forțele patriotice sud-vietnameze au distrus două companii aparținînd trupelor regimului de la Saigon. De asemenea, în ziua de 7 august, forțele patriotice au doborît două elicoptere inamice. Agenția Eliberarea relatează, totodată, că în zorii zilei de 10 august, unități ale Guvernului Revoluționar Provizoriu au lansat un atac prin surprindere asupra comandamentului militar saigonez de la Cam Lo, provocînd în rîndurile trupelor inamice grele pierderi în oameni și echipament de luptă.

Puternică demonstrație studențească la Saigon

SAIGON 14 (Agerpres). Numeroși studenți saigonezi au organizat o puternică demonstrație de protest față de actele de represiune ale autorităților marionetă — relatează agenția de presă Eliberarea.

La sfîrșitul lunii iulie, poliția regimului de la Saigon a suprimat cu brutalitate, în mai multe rînduri, acțiunile studenților îndreptate împotriva clicii Thieu. Aproape 60 de studenți au fost arestați în mod arbitrar, iar mulți dintre ei au fost răniți.

La 7 august, un mare număr de studenți din cîteva institute din Saigon au organizat o masivă demonstrație de stradă, cerînd eliberarea celor arestați și reducerea taxelor școlare. Între demonstranți și forțele polițienești de represiune s-au produs ciocniri, soldate cu numeroși răniți. În aceeași zi, delegații studenților din orașele Hue, Da Nang și My Tho au publicat o declarație în care au condamnat reprimarea acțiunilor studenților de către regimul lui Nguyen Van Thieu.

Poziția guvernului Cubei față de O.S.A. rămîne neschimbată

HAVANA 14 (Agerpres). — Ministerul cubanez al Afacerilor Externe a dat publicității o declarație în care dezminte zvonurile lansate de agențiile occidentale de presă, privind o eventuală reîntoarcere a Cubei în Organizația Statelor Americane, informează agenția Prensa Latina.

În declarație se relevă că O.S.A. a devenit un promotor al politicii agresive a Washingtonului împotriva statelor latino-americane. Timp de 12 ani, ea a sprijinit imperialismul american în aplicarea sancțiunilor economice și politice, în agresiunea militară împotriva revoluției cubaneze.

Demascînd și condamnînd politica O.S.A. — se arată în continuare în declarație — popoarele latino-americane au pronunțat, de fapt, o sentință morală împotriva sa. Poziția Guvernului Revoluționar al Cubei rămîne neschimbată. El este gata să mențină relații cu guvernele acelor țări ale continentului care promovează o politică suverană și independentă și nu se supun dictatului Washingtonului, menționează în încheiere declarația.

CHILE Guvernul Unității Populare respinge orice încercări de exercitare de presiuni externe

Criza din Partidul Democrat Creștin

SANTIAGO DE CHILE 14 (Agerpres). Ministerul de Externe al Republicii Chile a dat publicității o declarație de protest împotriva hotărîrii Băncii de import-export a S.U.A. de a condiționa acordarea creditelor pentru achiziționarea a două avioane de pasageri de fabricație americană. Președintele băncii americane a comunicat ambasadorului chilian de la Washington că această instituție nu este dispusă să răspundă la cererea chiliană mai înainte de a-i fi furnizat garanții suficiente cu privire la indemnizațiile ce urmează să fie acordate companiilor particulare nord-americane din industria cuprului, recent naționalizate în Chile.

Guvernul chilian — se spune în declarație — consideră această hotărîre ca o tentativă de presiuni și amestec ilicit și inacceptabil în treburile interne ale Republicii Chile. Această decizie este contrară principiilor de drept internațional, Cartei O.N.U. și Cartei Organizației Statelor Americane.

În legătură cu acest fapt, președintele Salvador Allende a declarat într-o cuvîntare rostită în fața minerilor că „Guvernul Unității Populare respinge orice încercări de exercitare de presiuni externe".

SANTIAGO DE CHILE 14 (Agerpres). Conducerea Partidului Democrat Creștin din Chile (P.D.C.), principalul partid de opoziție, a hotărît, ca urmare a situației critice create în cadrul acestei grupări prin demisiile unui important număr de membri, să amîne sine die convocarea Congresului național, fixată inițial pentru începutul lunii septembrie a.c. Agenția Prensa Latina menționează că, pînă în prezent, au demisionat din P.D.C. 15.000 de membri, care au aderat la „Mișcarea stîngii creștine", recent constituită.

Declarațiile președintelui Mexicului

CIUDAD DE MEXICO 14 (Agerpres). Mexicul este interesat în găsirea unor noi formule de cooperare și dezvoltare a relațiilor internaționale, indiferent de sistemul social-politic al țărilor respective, a declarat, după întrevederea cu președintele Republicii Nicaragua, șeful statului mexican, Luis Echevarria. În acest sens, a subliniat el, pentru întărirea relațiilor bilaterale, mai ales sub aspect economic, vor fi invitați să facă vizite oficiale în Mexic toți președinții țărilor din America Latină, inclusiv șefii statelor Cuba și Chile — transmite agenția Prensa Latina.

HAVANA Ambasadorul României și-a prezentat scrisorile de acreditare

HAVANA 14 — Corespondentul Agerpres, Victor Stamate, transmite: La 13 august, ambasadorul extraordinar și plenipotențiar al Republicii Socialiste România la Havana, Petre Ionescu, și-a prezentat scrisorile de acreditare președintelui Republicii Cuba, Osvaldo Dorticos Torrado.

La ceremonie au participat Raul Roa Garcia, ministrul relațiilor externe al Republicii Cuba.

Cu acest prilej între ambasadorul român și președintele Republicii Cuba a avut loc o convorbire amicală.

Ratificarea Tratatului sovieto-indian

MOSCOVA 14 (Agerpres)

Prezidiul Sovietului Suprem al U.R.S.S. a ratificat Tratatul sovieto-indian de pace, prietenie și colaborare, semnat la Delhi la 9 august, informează agenția T.A.S.S.

★

DELHI 14 (Agerpres)

La Delhi s-a anunțat oficial că președintele V. V. Giri a ratificat Tratatul de pace, prietenie și colaborare între U.R.S.S. și India.

La cererea guvernului Mintoff

Instalațiile N. A. T. O. din Malta vor fi transferate în altă țară

BRUXELLES 14 (Agerpres)

Guvernul maltez a făcut cunoscut Consiliului nord-atlantic intenția sa de a modifica relațiile existente între Malta și N.A.T.O. — a anunțat un purtător de cuvînt al pactului N.A.T.O.

După consultări cu guvernul Maltei, Comitetul de planificare militară s-a văzut nevoit să dea instrucțiuni pentru începerea pregătirilor necesare în vederea transferării instalațiilor N.A.T.O. din insulă în altă țară, a precizat purtătorul de cuvînt.

ORIENTUL APROPIAT

CAIRO 14 (Agerpres).

Regele Hussein al Iordaniei a acceptat, în principiu, memorandumul prezentat de R.A.U. și Arabia Saudită privind reglementarea divergențelor dintre autoritățile de la Amman și organizațiile de rezistență palestiniene — relatează ziarul „Al Ahram", citat de agențiile France Presse și U.P.I. Propunerile cuprinse în memorandum au fost prezentate vineri regelui Hussein de către cei doi mediatori arabi, Omar Sakkaf, ministrul de externe al Arabiei Saudite, și Hassan Sabry El-Kholy, reprezentant presonal al președintelui R.A.U., în cursul vizitei lor în Iordania.

DAMASC 14 (Agerpres).

Yasser Arafat, președintele Comitetului Executiv al Organizației pentru Eliberarea Palestinei, a anunțat că rezistența palestiniană acceptă documentul de lucru elaborat de Republica Arabă Unită și Arabia Saudită în vederea reglementării raporturilor dintre guvernul iordanian și unitățile de fedaini — informează agenția M.E.N.

★

AMMAN 14 (Agerpres). Un purtător de cuvînt militar al Iordaniei a declarat că unități palestiniene, amplasate pe teritoriul sirian, au atacat cu rachete localitatea iordaniană Harsa, relatează agențiile France Presse și Reuter.

SCURTE ȘTIRI

BERLIN

Peste 10.000 de foști luptători antifasciști și locuitori din regiunea Erfurt au participat sîmbătă, pe teritoriul fostului lagăr de concentrare nazist de la Buchenwald, la o adunare în memoria lui Ernst Thaelmann și Rudolf Breitscheid, conducători ai clasei muncitoare germane, uciși în august 1944 în acest lagăr. La adunare au luat cuvîntul Alois Braeutigam, membru al C.C. al P.S.U.G., prim-secretar al organizației regionale Erfurt a P.S.U.G., și Albert Buchmann, în numele luptătorilor antifasciști din R.F. a Germaniei.

TOKIO

Grupul de deputați din aripa de stînga a Partidului liberal democrat a cerut sîmbătă guvernului japonez să respingă așa-zisa teză a celor „două Chine" și să acționeze pentru restabilirea drepturilor legitime ale Republicii Populare Chineze în O.N.U., inclusiv în Consiliul de Securitate.

PARIS

Personalul muzeelor din capitala Franței — inclusiv cel de la Louvre și Versailles — a declarat o grevă pe termen nedefinit.

HANOI

La invitația Comitetului pentru Pace din R.D. Vietnam, la Hanoi au sosit într-o vizită de prietenie profesorul american Samule Noumof și profesorul canadian Clime Ansley, anunță agenția V.N.A.

BOGOTA

In Piața centrală a capitalei Columbiei a avut loc o demonstrație de protest a profesorilor din învățămîntul mediu împotriva faptului că guvernul nu și-a îndeplinit promisiunile făcute în luna martie privind îmbunătățirea condițiilor de muncă și viață. Poliția a intervenit, mai multe persoane fiind rănite.

PHENIAN

Delegația guvernamentală algeriană, condusă de Abdelaziz Bouteflika, membru al Consiliului Revoluției și ministru al afacerilor externe, a părăsit Phenianul încheindu-și vizita pe care a făcut-o în R.P.D. Coreeană la invitația guvernului acestei țări — informează agenția A.C.T.C.

SPORT Campionatele europene de atletism

HELSINKI 14 (Agerpres). Campionatele europene de atletism se apropie de sfîrșit. In penultima zi a competiției s-au disputat finalele la șase probe. Așteptată cu un interes deosebit de publicul care a umplut pînă la refuz tribunele stadionului olimpic, cursa de 5.000 m a prilejuit campionului finlandez Juha Vaatainen obținerea celei de-a doua victorii la această ediție a întrecerilor. După ce marți Vaatainen cîștigase proba de 10.000 m, el a cucerit ieri a doua medalie de aur pentru Finlanda, învingînd în aceeași manieră — un sprint final irezistibil — pe francezul Jean Wadoux, clasat al doilea, în 13'33"6/10 și pe vest-germanul Harald Norpoth sosit pe locul trei, cu timpul de 13'33"8/10.

Proba de 50 km marș s-a încheiat cu victoria atletului sovietic Veniamin Soldatenko, cronometrat cu un timp excelent: 4h 02'22", performanță ce constituie un nou record al campionatelor europene.

Pînă la ultima încercare din concurs, proba de aruncare a ciocanului a avut în frunte pe campionul R.D. Germane, Reinhold Theimer. La cea de-a șasea tentativă, recordmanul mondial Uwe Bayer (R.F. a Germaniei) a realizat performanța de 72,36 m cu care a cîștigat titlul european. Pe locul secund s-a clasat Theimer cu 71,80 m, iar pe locul trei sportivul sovietic Anatoli Bondarciuk, campionul de la Atena, cu un rezultat de 71,40 m.

Tot în ultima încercare a obținut victoria și atleta vest-germană Ingrid Mickler-Becker la săritura în lungime. Pînă atunci, conducea Meta Antenen (Elveția) cu o performanță de 6,73 m. In ultima săritură, Mickler a reușit 6,76 m adjudecîndu-și medalia de aur. Pe locul trei s-a clasat recordmana mondială a probei Heide Rosendahl (R.F. a Germaniei) cu 6,66 m.

Sportiva română Viorica Viscopoleanu a ocupat locul șase cu 6,39 m — cel mai bun rezultat al ei din acest an — după Sheila Sherwood (Anglia) și Irena Szewinska (Polonia) — ambele cu 6,62 m. De remarcat că performanțele primelor cinci clasate întrec recordul campionatelor europene, care aparține cu 6,55 m din 1966 Irenei Szewinska.

Invinsă la săritura în lungime, Heide Rosendahl a reușit să cîștige proba de pentatlon, totalizînd la sfîrșitul celor două zile de concurs 5.299 puncte (nou record al campionatelor europene). Deși a condus — uneori autoritar — pînă la ultima probă, Burglinde Pollak (R.D. Germană), prima favorită a întrecerii, a obținut în final medalia de argint cu 5.275 puncte. Compatrioata sa Margit Herbst s-a clasat a treia cu 5.179 puncte.

Ultima probă a zilei, cea de săritură în înălțime bărbați, a prilejuit sportivului român Csaba Dosa o strălucită afirmare pe plan internațional. Comportîndu-se excepțional într-o companie foarte valoroasă, depășind cele mai optimiste pronosticuri, el a reușit să sară 2,20 m performanță cu care aduce României a doua medalie de argint la aceste campionate. (Prima fusese cîștigată — tot la săritura în înălțime — de către Cornelia Popescu). Primii trei clasați au obținut același rezultat: 2,20 m, departajarea făcîndu-se după numărul de sărituri. Trecînd această înălțime din prima încercare, sportivul sovietic Kestutis Șapka a devenit campion european. Dosa a reușit la a doua săritură, iar Rustan Ahmetov (U.R.S.S.) la a treia, obținînd medalia de bronz.

Bahreinul și-a proclamat independența

MANAMA 14 (Agerpres). — Într-o declarație difuzată de postul de radio național, guvernatorul Bahreinului, Sheik Issa Ben Salmane Al Khalifa, a anunțat sîmbătă că țara sa și-a proclamat independența. Declarația precizează că relațiile speciale dintre Bahrein, fost protectorat britanic, și guvernul de la Londra au fost abolite, iar trupele engleze staționate pe teritoriul țării au început să se retragă.

Guvernatorul Sheik Issa Ben Salmane Al Khalifa a anunțat, totodată, că Bahreinul a cerut să fie primit în Liga Arabă și la Națiunile Unite.

Cu o populație de aproximativ 200.000 de locuitori și o suprafață de 532 km.p., Bahreinul este primul emirat din Golful Persic care își proclamă independența.

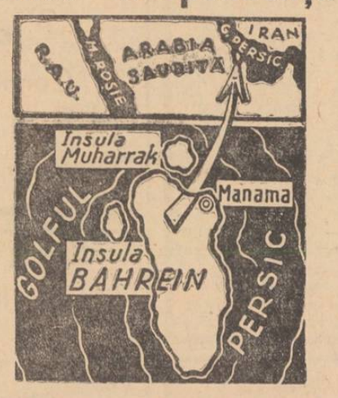

CALEIDOSCOP

ROMA 14 (Agerpres) — In Italia se desfășoară o vastă acțiune în vederea depistării unei rețele de traficanți de arme. Operațiunea a fost inițiată după descoperirea unui depozit de arme într-un imobil din vecinătatea Prefecturii poliției din Roma. Autoritățile au confiscat opt puști mitraliere, diverse alte tipuri de arme, peste 15.000 de cartușe, precum și o importantă cantitate de material exploziv. In depozit au fost găsite, de asemenea, mai multe publicații de extremă dreaptă.

Potrivit rezultatelor unei prime anchete, armele respective erau închiriate unor gangsteri pentru a întreprinde spargeri. Cei mai frecvenți clienți ai acestui depozit de arme erau membrii Mafiei.

★

SANTIAGO DE CHILE 14 (Agerpres) — In spitalul naval din portul chilian Valparaiso a încetat, vineri, din viață Nelson Orellana, pacient care supraviețuise cea mai îndelungată perioadă unui transplant cardiac. Grefa fusese efectuată în urmă cu aproape trei ani — 1 octombrie 1968 — de o echipă de chirurgi conduși de doctorul Kaplan.

★

HOUSTON 14 (Agerpres).

Specialiștii NASA au examinat, pentru prima dată, așa-numita „piatră a genezei" — mostra de rocă cu aspect de cristal găsită de David Scott în zona Apeninilor, despre care s-a afirmat că ar putea data din perioada de creare a sistemului solar. Geologul principal al Centrului spațial, William Phinney, a confirmat că proba de rocă ar putea într-adevăr conține cheia enigmei creării Lunii în urmă cu 4,6 miliarde ani. Vor fi necesare, însă, probabil, luni de analiză amănunțită pentru determinarea vîrstei exacte a mostrei. La operațiunea de deschidere a containerului în care se găsea aceasta au fost prezenți și David Scott și James Irwin.

In clișeu: Unul din tehnicienii de la Laboratorul lunar de la Houston studiază o rocă de mărimea unei nuci, una din primele mostre culese de astronauți.

COMENTARIU EXTERN

BUMERANGUL

Administrația americană este tot mai mult acuzată de către opoziție că în problemele interne nu a luat măsurile necesare pentru eradicarea unor fenomene nocive. Pe lista acestora, la loc de frunte stă creșterea criminalității.

Desigur, în ultimul timp au fost întreprinse unele acțiuni, chiar și legislative, dar se pare că ele sînt insuficiente în raport cu starea de fapt. Datele statistice evidențiază cu pregnanță acest lucru. Iată ce ne dezvăluie cifrele: în fiecare minut se săvîrșesc nouă crime grave, la fiecare 48 de secunde o crimă capitală, cite un asasinat la fiecare 36 de minute, un furt de mașini la fiecare 36 de secunde. Intre 1960 și 1970, populația S.U.A. a crescut cu 15 la sută, în timp ce criminalitatea cu 25 la sută. In statistica criminală, conduce New York City, urmat de Los Angeles, Chicago, Detroit și Washington. Trei din 100 de locuitori devin victimele unui atentat.

In primele cinci luni ale anului 1971, în New York City au fost uciși 52 și răniți 641 polițiști în exercițiul funcțiunii. Se afirmă că, la Washington, situația este și mai gravă în privința criminalității. Publicația „Die Weltwoche" relata, în unul din numerele sale, că, noaptea, străzile capitalei S.U.A. sînt practic moarte. La o întrebare în acest sens, un șofer de taxi a indicat, fără să scoată un cuvînt, un articol din „Washington Post", pe care îl purta cu sine împachetat cu grijă într-o învelitoare de plastic și intitulat: „Viet Capital safer then National Capital" — „Saigonul este mai sigur decît capitala Statelor Unite".

Care este principala cauză a creșterii criminalității? Majoritatea observatorilor, cunoscători ai vieții americane, afirmă că una din aceste cauze o constituie consumul stupefiantelor, în care un loc record îl dețin militarii care se întorc din Vietnamul de sud. Ei aduc acasă nu numai obiceiul narcomaniei de care s-au molipsit, ci și violența pe care și-au însușit-o. Circa 300.000 de militari, arată „Washington Post", s-au întors din Vietnam narcomani. Dar o doză de stupefiante care în Vietnamul de sud costa victima un dolar pe zi, în Statele Unite costă pînă la 120 de dolari. Pentru a face rost de atîția bani, narcomanii recurg la crimă.

Din nefericire pentru America, militarii narcomani învață în Vietnamul de sud cum trebuie comisă crima. Ei nu numai că se deprind să folosească armele de foc și explozivele, dar devin insensibili în fața violenței. Pentru unii, de pe cîmpul de luptă din Vietnam pînă în lumea interlopă de acasă este doar un pas mic.

„Este o ironie a soartei, scria publicistul american Jack Andeson: violența pe care am văzut-o în Vietnamul de sud se întoarce acum ca un bumerang împotriva Statelor Unite sub forma crimelor. Această constatare se bazează pe investigațiile neoficiale pe care le-am întreprins personal. Am discutat cu poliția din mai multe orașe, am făcut cercetări la Pentagon și am intervievat militari americani care-și fac serviciul în diverse locuri din lume".

Neîndoielnic, în Statele Unite criminalitatea se leagă din ce în ce mai strîns de problema narcomaniei din Vietnamul de sud. Potrivit rapoartelor oficiale, 30 la sută din militarii americani au devenit consumatori de stupefiante. Viceamiralul William P. Mack, care a condus o comisie specială de cercetare asupra consumului de stupefiante, consideră că situația este și mai gravă.

„In Vietnamul de sud, spunea viceamiralul Mack, procentul este aproape cu siguranță de peste 50 la sută. In unele unități militare, el se ridică, probabil, la 70—80 la sută". Comisia condusă de viceamiral a ajuns la concluzia că, în 1969, cel puțin 16 militari americani au murit ca urmare a supradrogării. Potrivit unor date neoficiale, această cifră a înregistrat în 1970 o creștere șocantă.

Pînă nu de mult, armata a încercat să ascundă detaliile hidoase ale narcomaniei în rîndurile militarilor. Cercetătorii au fost instruiți să păstreze secretul celor aflate. Soldaților de pe cîmpul de luptă li se spunea să scotocească îmbrăcămintea camarazilor lor morți pentru a se avea siguranța că asupra lor nu se vor găsi mai tîrziu stupefiante.

Viața arată că deîndată ce consumul stupefiantelor a devenit un obicei, el cu greu poate fi înlăturat. Soldatul întors acasă de pe frontul vietnamez este pus în fața necesității procurării otravei. Deoarece, pe de o parte se află într-o stare în care îi este aproape imposibil să muncească, iar pe de alta îi sînt necesari tot mai mulți dolari pentru a-și satisface viciul, singura soluție rămîne să bage mîna în cel mai apropiat buzunar.

Consumul de stupefiante, cu corolarul său, creșterea criminalității în S.U.A. — au devenit în prezent probleme mult prea copleșitoare pentru autoritățile nord-americane, probleme amare ce nu mai pot fi ascunse opiniei publice.

Radu SIMIONESCU

În 24 de ore

Radio Iași

Programul de seară (15 august): 17.00 Buletin de știri; 17.05 Non-stop muzical; 19.00 Radiojurnal; 19.15 Interpreți de frunte ai muzicii populare românești; 19.25 Studioul „V"; 20.00 Voci care au cucerit lumea; 20.15 Teatru scurt: „Seara tîrziu în tipografie", de Al. Mirodan; 21.00 Dansați în ritmul preferat.

Programul de dimineață (16 august): 6.00 Buletin de știri; 6.05 Cîntece patriotice; 6.15 Actualitatea în agricultură; 6.25 Joc și cîntec românesc; 7.00 Radiomatineu.

Programul de seară (16 august): 17.00 Buletin de știri; 17.05 Publicitate radio; 17.10 Pe portativul undelor, melodia preferată; 17.45 Economiști la microfon; 18.00 Joc și cîntec românesc; 18.25 File din istoria României — „August 1944 — August 1971" — evocare radiofonică; 18.45 Partid, lumină vie (program de cîntece); 19.00 Radiojurnal; 19.15 Valsuri executate de fanfară; 19.30 Sport; 19.45 Varietăți ritmice; 20.00 Enesciana; 20.30 Revista revistelor literare; 20.45 Muzică de estradă; 21.15 Arte plastice; 21.25 Cîntece și jocuri populare moldovenești interpretate de Maria Schipor, Ion Crețu și Dumitru Potoroacă la vioară.

Programul de dimineață (17 august): 6.00 Buletin de știri; 6.05 Cîntece patriotice; 6.15 Actualitatea în agricultură; 6.25 Cîntece și jocuri populare românești; 7.00 Radiomatineu.

Televiziune

8.30 Deschiderea emisiunii. Sport și sănătate; 9.00 Matineu duminical pentru copii; 10.00 Viața satului; 11.10 Compozitorul și frumusețile țării sale. Emisiune muzicală dedicată lui George Enescu; 12.00 De strajă patriei; 12.30 In reluare, la cererea telespectatorilor — Refrene fără vîrstă. Pagini cunoscute de muzică ușoară românească; 13.00 Emisiune în limba maghiară; 14.30 Postmeridian — Magazin; 15.15 Campionatele europene de atletism; 18.00 Desen animat; 18.10 Film serial pentru tineret: Planeta giganților; 19.00 Vetre folclorice — Cîntece și dansuri din Mureș; 19.20 1001 de seri — emisiune pentru cei mici; 19.30 Telejurnalul de seară; 20.10 Reportajul săptămînii. Baia Mare ieri și azi; 20.30 Film artistic „Pygmalion" — după piesa cu același nume de Bernard Shaw; 22.00 Buminile rampei (Interviziune). Spectacol muzical cu Nicolae Herlea, Elena Cernei, Margareta Pîslaru, Ilinca Nițulescu, Ion Bogza, Marcel Roșca; 22.50 Telejurnalul de noapte; 23.00 Telesport.

Cinematografe

VICTORIA, orele: 9; 14.40; 17.45; 20.50 și la grădina Rîpa galbenă, ora 20: „O floare și doi grădinari"; REPUBLICA, orele: 9.15; 11.15; 15; 17; 19; 21: „Riscul"; COPOU, orele: 9; 11; 15; 17; 19; 21: „Dă-l înainte, cowboy"; ARTA, orele: 9; 11: „Zossia" — film pentru copii și tineret; orele: 15; 17; 19; 21: „Celebrul 702"; TATARAȘI, ora 9: Program pentru copii și tineret; orele: 10; 13; 16; 19: „Vagabondul" (două serii); NICOLINA, orele 16; 18; 20: „Apa curativă".

IN JUDEȚ: **Casa de cultură Pașcani:** „Serata"; **Clubul C.F.R. Pașcani:** „In arșița nopții"; **Tg. Frumos:** „Apoi s-a născut legenda"; **Hîrlău:** „In arșița nopții"; **Pd. Iloaiei:** „Suflete tari" (două serii); **Hălăucești:** „Apele primăverii".

Casa de cultură a tineretului și studenților

O seară de dans pentru elevi este organizată la Casa de cultură a tineretului și studenților la ora 18.

Casa de cultură a sindicatelor

La Casa de cultură a sindicatelor se organizează pentru copii, la ora 10, „Filatelic club", iar la ora 11, Traista cu povești. De asemenea formația orchestrală a Casei de cultură va prezenta un concert-spectacol în comuna Ciurea.

Oficiul județean de turism Iași

anunță că pentru satisfacerea cererilor turiștilor, TURUL ROMÂNIEI pe traseul — Iași — Brașov — Bran — Pitești — Curtea de Argeș — Hidrocentrala de pe Argeș — R. Vîlcea — Hurez — Peștera Muierii — Tg. Jiu — Tismana — Baia de Aramă — T. Severin — Hidrocentrala de la Porțile de Fier — Orșova — Herculane — Caransebeș — Hațeg — Hunedoara — Deva — Orăștie, — Alba Iulia — Sibiu — Mediaș — Sighișoara — Miercurea Ciuc — Bacul Roșu — Cheile Bicazului — Bicaz — Iași se organizează și pentru perioada 25—29 august. Cost de persoană — lei 500. Se asigură transportul cu autocarul, cazarea și cîte o masă pe zi. Inscrierile pînă la 21 august, în limita locurilor din autocar.

Timpul probabil

Vremea continuă să se încălzească și va fi în general frumoasă. Cerul va prezenta înnorări trecătoare. Se vor semnala averse slabe de ploaie în zona de munte și în Moldova de nord. Vîntul va sufla slab din sectorul sud-vestic. Temperatura aerului va crește; minimele vor fi cuprinse între 14 și 20 grade, iar maximele între 25 și 29 grade.

Redacția și Administrația: strada Vasile Alecsandri nr. 8 — Iași. Telefon 14127.

Tiparul: Intreprinderea poligrafică Iași, str. Vasile Alecsandri nr. 6, Telefon 14620

BCU

BIBLIOTECA CENTRALĂ UNIVERSITARĂ „M. EMINESCU" IAȘI

ANUL XXVII,
Nr. 7748
MARȚI
17
AUGUST
1971
6 PAGINI
30 BANI

Proletari din toate țările, uniți-vă!

Flacăra Iașului

Organ al Comitetului județean Iași al P.C.R. și al Consiliului popular județean

În pagina a 6-a

- Măsuri restrictive privind situația dolarului
- Convorbiri între reprezentanții P. C. Francez și P. C. Japonez

Mesajul adresat de tovarășul Nicolae Ceaușescu, secretar general al Partidului Comunist Român, ziarului „Scînteia"

Dragi tovarăși,

Partidul nostru comunist, întregul popor sărbătorește un moment de seamă din istoria mișcării revoluționare din România — împlinirea a 40 de ani de la apariția primului număr al „Scînteii", organ central al partidului.

După cum se știe, începuturile și dezvoltarea mișcării revoluționare din România sînt strîns legate de răspîndirea, prin intermediul presei, a ideilor înaintate, a lucrărilor întemeietorilor socialismului științific, Marx și Engels. În marile bătălii naționale și sociale purtate de forțele progresiste revoluționare, în frunte cu clasa muncitoare, presa a avut un mare rol mobilizator și organizator. Apariția „Scînteii" a jucat un rol important în ridicarea combativității și eficacității presei revoluționare și comuniste din România. Atît în anii ilegalității, cît și după eliberare, „Scînteia", urmînd indicațiile Comitetului Central al partidului, a militat, prin paginile sale, pentru popularizarea politicii marxist-leniniste a partidului nostru, contribuind la unirea forțelor clasei muncitoare, a tuturor oamenilor muncii, la realizarea în viață a acestei politici. Putem spune că nu există moment mai important în istoria luptei de eliberare națională și socială, în istoria luptei revoluționare pentru răsturnarea dictaturii militaro-fasciste, a înfăptuirii insurecției naționale antifasciste și făurirea societății socialiste în România în care presa — iar de la apariția ei, „Scînteia" — să nu-și fi adus o contribuție de însemnătate deosebită.

Iată de ce Comitetul Central al partidului dă o înaltă apreciere activității „Scînteii", presei în general, și adresează cu acest prilej cele mai calde felicitări acelor activiști de partid care în anii ilegalității au contribuit la apariția „Scînteii" și a presei comuniste, miilor de gazetari și lucrători din presa noastră de astăzi.

Sărbătorirea a 40 de ani de la apariția „Scînteii" are loc în împrejurările cînd întregul nostru popor a trecut cu hotărîre la înfăptuirea programului elaborat de Congresul al X-lea al partidului privind făurirea societății socialiste multilateral dezvoltate în România. În munca uriașă pe care poporul nostru o desfășoară, sub conducerea Partidului Comunist, „Scînteia", presa are menirea de a desfășura o largă activitate publicistică, de a trata în coloanele sale problemele de bază ale dezvoltării societății noastre socialiste, mobilizînd toți oamenii muncii la munca pentru realizarea politicii de industrializare socialistă, de dezvoltare a agriculturii noastre, ridicare a științei, culturii, învățămîntului — condiții de bază ale înfăptuirii cu succes a programului elaborat de Congresul al X-lea al partidului.

O atenție deosebită trebuie să acorde presa îmbunătățirii condițiilor de viață ale tuturor oamenilor muncii — țelul suprem al întregii politici a partidului și statului nostru, scopul esențial al făuririi societății socialiste și comuniste.

Presa trebuie să analizeze într-un spirit critic, de înaltă exigență și principialitate comunistă, întreaga activitate desfășurată și să dezvăluie cu curaj lipsurile și neajunsurile, să militeze pentru lichidarea lor și îmbunătățirea întregii noastre activități. Presa comunistă trebuie să devină un puternic instrument de răspîndire în rîndul maselor a experienței înaintate din toate sectoarele de activitate.

În spiritul ultimelor hotărîri ale Comitetului Executiv al partidului, „Scînteia" și celelalte publicații trebuie să acorde o atenție sporită problemei educării politico-ideologice, a ridicării conștiinței socialiste a maselor largi populare. În paginile presei comuniste trebuie tratate cu mai multă exigență și într-un spirit de înaltă principialitate problemele educației, presa trebuie să combată cu fermitate concepțiile retrograde care se mai manifestă încă la unii membri ai societății noastre, să militeze hotărît pentru promovarea a tot ceea ce este înaintat, a concepției revoluționare despre viață și lume, a materialismului dialectic și istoric; o atenție deosebită trebuie să acorde presa noastră propagării principiilor echității sociale și ale eticii comuniste, sporindu-și astfel contribuția la întreaga activitate de formare a omului nou, înaintat, al societății noastre socialiste.

Presa este chemată să militeze permanent pentru înfăptuirea politicii marxist-leniniste a partidului, să lumineze oamenilor muncii calea spre societatea socialistă multilateral dezvoltată, spre comunism. Ea trebuie să contribuie prin toate mijloacele la întărirea rolului clasei muncitoare, clasă conducătoare în societatea noastră, a alianței muncitorilor, țăranilor și intelectualilor, a celorlalte forțe sociale, să educe oamenii muncii în spiritul prieteniei și frăției între toți cei ce muncesc, fără deosebire de naționalitate, pentru întărirea unității întregului popor în jurul partidului.

Presa trebuie să constituie un puternic instrument de dezbatere publică și de participare a maselor largi populare la elaborarea politicii interne și externe a partidului nostru, constituind astfel — dacă se poate spune așa — un puternic forum al democrației noastre socialiste.

Continuînd tradițiile presei noastre comuniste și progresiste — care întotdeauna și-a manifestat solidaritatea cu luptele revoluționare de pretutindeni, a salutat Marea Revoluție Socialistă din Octombrie și a militat pentru prietenia cu primul stat socialist, Uniunea Sovietică — „Scînteia", întreaga noastră presă, trebuie să militeze pentru dezvoltarea continuă a relațiilor de colaborare și prietenie ale României cu toate țările socialiste, pentru întărirea unității și coeziunii țărilor socialiste, a partidelor comuniste și muncitorești, a tuturor forțelor antiimperialiste, să educe întregul popor în spiritul internaționalismului proletar, al solidarității cu lupta oamenilor muncii de pretutindeni, împotriva imperialismului, colonialismului, neocolonialismului, pentru pace și colaborare între popoare.

„Scînteia", ca de altfel întreaga noastră presă, trebuie să facă cunoscută politica României socialiste, de dezvoltare a colaborării și prieteniei cu toate statele lumii, fără deosebire de orînduire socială. Ea trebuie să afirme cu tărie principiile care stau la baza relațiilor internaționale ale României cu alte state — egalității depline în drepturi, respectului independenței și suveranității naționale, nefolosirea forței sau amenințarea cu forța, neamestecului în treburile interne și ale avantajului reciproc. În același timp, ea trebuie să militeze pentru realizarea unei colaborări trainice în Europa, pentru înfăptuirea securității pe acest continent, împotriva politicii imperialiste de forță și dictat, să-și ridice cu hotărîre glasul pentru a se pune capăt războaielor și conflictelor din lume, făcînd astfel cunoscute atît în țară, cît și în străinătate, politica profund marxist-leninistă, internaționalistă a partidului și guvernului nostru.

Gazetarul comunist trebuie să fie un om cu o concepție înaintată, cu o temeinică pregătire ideologică marxist-leninistă, în stare să înțeleagă marile transformări revoluționare din lume, să fie strîns legat de masele populare, să servească prin întreaga sa activitate interesele clasei muncitoare, ale întregului popor, cauza partidului, a socialismului și comunismului, deoarece numai astfel el va putea realiza cu succes misiunea sa de a milita neobosit pentru înfăptuirea politicii interne și externe a partidului.

Comitetul Central al partidului își exprimă convingerea că „Scînteia", întreaga noastră presă va acționa cu fermitate pentru îmbunătățirea activității, își va aduce și în viitor o contribuție tot mai mare la înfăptuirea politicii marxist-leniniste a partidului nostru atît în ce privește construcția socialistă din România, cît și a activității sale internaționale.

Urez lucrătorilor de la „Scînteia", tuturor lucrătorilor din presă, noi și noi succese în activitatea lor în slujba partidului, a poporului, a cauzei socialismului, păcii și colaborării între popoare!

NICOLAE CEAUȘESCU

Vizita de lucru a tovarășului NICOLAE CEAUȘESCU în județul Harghita

— puternică manifestare a înfrățirii, a unității întregului popor în jurul Partidului Comunist Român, al conducerii sale

Sîmbătă, 14 august, tovarășul Nicolae Ceaușescu, împreună cu soția sa, Elena Ceaușescu, însoțit de tovarășii Manea Mănescu, Paul Niculescu-Mizil, Janos Fazekas, Iosif Banc, Mihai Gere, a făcut o vizită de lucru în județul Harghita.

În peisajul economic general al țării, acest județ se afirmă ca o prezență tot mai activă, mai dinamică. Rod al politicii consecvente a partidului și statului nostru de industrializare socialistă, de amplasare rațională, armonioasă a forțelor de producție pe întreg teritoriul țării, județul Harghita a cunoscut an de an pulsul unei industrializări accelerate.

Numai în perioada ultimului plan cincinal, alături de modernizarea și dezvoltarea unităților industriale existente, pe harta județului au apărut altele noi, printre care: Fabrica de tricotaje din Miercurea Ciuc, Fabrica de ață integrată din Odorheiu Secuiesc, noi orizonturi și zone de lucru în mineritul cuprifer, Fabrica de alcool etilic de la Sînsimion, noi capacități de producție ale Întreprinderii miniere Harghita etc. Industria extractivă, care ocupă un loc important în economia județului, a sporit în această perioadă cu 43,2 la sută, iar cea metalurgică și de prelucrare a metalelor — de 2,2 ori.

În perioada amintită, din fondurile statului au fost construite aproape 5 000 de apartamente, iar peste 4 800 de familii și-au construit locuințe din fonduri proprii.

Primire caldă, muncitorească la Vlăhița

Vizita tovarășului Nicolae Ceaușescu, a celorlalți conducători de partid și de stat în județul Harghita începe cu Uzina Vlăhița, nume de care se leagă primele file ale industriei siderurgice din țara noastră.

Un mare număr de oameni ai muncii au venit în întîmpinarea secretarului general al partidului, a celorlalți conducători de partid și de stat, salutîndu-i cu multă căldură. Cei prezenți aplaudă, ovaționează. Pe o mare pancartă se află înscrisă urarea „Bine ați venit, iubite tovarășe Nicolae Ceaușescu", urare reluată și rostită din adîncul inimii de siderurgiști, mineri, constructori și de alți oameni ai muncii.

Tovarășul Ludovic Fazekas, prim-secretar al Comitetului județean Harghita al P.C.R., rostește un cuvînt de bun sosit.

Însoțiți apoi de directorul general al Uzinei din Vlăhița, Ernest Dreichlinger, conducătorii de partid și de stat vizitează turnalele, turnătoria și atelierul mecanic.

Fonta elaborată aici, ca și produsele de turnătorie, datorită calității lor excepționale, au o mare căutare atît în țară, cît și peste hotare. Aici se toarnă și se prelucrează cilindri pentru laminoarele de sîrmă de la Buzău, Brăila, Cîmpia Turzii, cilindri degrosisori pentru laminoarele de tablă, role, dopuri și cilindri pentru toate laminoarele de țevi din țară etc.

Față de 1938, la Uzina de fier din Vlăhița se obține în prezent o producție anuală de fontă mai mare de aproape 30 de ori.

Date fiind tradiția siderurgiștilor de aici, marea valoare a minereurilor de la Lueta, din apropiere, și potențialul forței de muncă de pe aceste meleaguri, uzina de la Vlăhița cunoaște o importantă dezvoltare. Pe parcursul vizitei, tovarășii Ștefan Constantinescu, adjunct al ministrului industriei metalurgice, și Ștefan Dima, adjunct al ministrului construcțiilor industriale, informează pe oaspeți asupra noilor capacități de producție aflate în construcție sau în stadiu de proiectare și care vor întregi în anii următori uzina de la Vlăhița. Se arată că, în prezent, se lucrează la modernizarea celor două furnale existente, în vederea creșterii, pînă în 1975, a capacității lor cu 50 la sută.

Se află, de asemenea, în curs de modernizare actuala turnătorie și de extindere a ei cu o turnătorie pentru carcase de motoare. Se prevede construirea în paralel a unei noi turnătorii de piese pentru construcția de mașini-unelte, care va avea o capacitate anuală de 8 000 tone, avînd în același timp și sectoare de prelucrare.

Secretarul general al partidului, ceilalți conducători de partid și de stat se interesează de calitatea produselor, de stadiul lucrărilor de construcții, recomandă constructorilor să acorde mare atenție eficienței investițiilor.

În încheierea vizitei la Vlăhița, pe stadionul din localitate a avut loc un însuflețit miting.

Luînd cuvîntul, secretarul Comitetului orășenesc de partid Vlăhița, **Anton Torok**, a spus:

Avem marea bucurie și satisfacție să salutăm din nou în mijlocul nostru pe tovarășul Nicolae Ceaușescu, secretarul general al partidului, cel mai iubit fiu al poporului român, și să-i urăm un bun venit în orașul Vlăhița. În această vizită, mult stimate tovarășe secretar general, noi vedem o înaltă expresie a grijii pe care o purtați dezvoltării județului Harghita, tuturor localităților sale, în ansamblul dezvoltării întregii noastre patrii, grijă pentru care vă sîntem profund recunoscători.

Vă raportăm că indicațiile dumneavoastră cu privire la dezvoltarea și modernizarea producției au început să prindă viață. În acest an se va da în funcțiune instalația de aglomerare a concentratelor de fier — obiectiv important, care va contribui la o valorificare superioară a acestora. Prin forțele proprii ale colectivului au fost executate o bandă transportoare pentru ușurarea procesului de producție, o bandă de turnare, precum și diferite aparate pneumatice de ridicat.

Paralel cu dezvoltarea uzinei se schimbă și înfățișarea orașului. Au apărut noi blocuri de locuințe, în primul trimestru al anului viitor va intra în funcțiune rețeaua de apă potabilă și industrială, rețeaua de canalizare a orașului și a uzinei,

(continuare în pag. a 2-a)

ÎN CINSTEA MARII SĂRBĂTORI

23 august 1944–1971

Constructorii vorbesc prin fapte

■ Sarcini și angajamente îndeplinite mai devreme ■ „La noi, erou este colectivul!" ■ O tehnologie modernă pe șantierele ieșene — cofrajele plane metalice

Școli, spitale, cămine sau „banale" blocuri de locuințe, adevărate dantelării murale, toate poartă pecetea grijii, a pasiunii cu care fiecare cărămidă a fost așezată la locul ei.

Am stat de multe ori în mijlocul acestor ieșeni „meșteri Manole" — în fapt lucrători ai Trustului de construcții — și toți cei cu care am discutat considerau calitatea lucrărilor, autoperfecționarea, respectarea — și mai ales, devansarea — termenelor, ca pe niște chestiuni personale, în care erau direct interesați. Încercarea reporterului de a găsi fapte deosebite s-a lovit, întotdeauna, de seriozitatea cu care era înfăptuită fiecare lucrare.

Un adevăr se contura tot mai mult, iar recent, cu prilejul unei vizite pe șantierul frumosului bloc ce va împodobi Podul Roș, maistrul Mihai Ungureanu îl confirma:

— Ca să găsești oameni deosebiți, trebuie să existe și împrejurări neobișnuite. Munca în construcții a devenit la noi o pasiune, fiecare se străduiește să lucreze mai bine, totul e organizat minuțios, în așa fel încît rezultatele sînt datorate unui efort conjugat și nu unor fapte neapărat personale. Cum s-ar spune, la noi, la Trustul de construcții, erou este colectivul!

Iar faptele acestui erou, sînt văzute de toți. Elegantul bloc semicircular din Podul Roș, una din cele mai importante clădiri din Iași (s-au turnat pînă acum peste 2500 metri cubi de beton), este doar o recomandare, un exemplu din atîtea altele.

— Podul Roș este un punct de seamă al orașului și el trebuie înfrumusețat, ne spune Dumitru Tudose, *șeful unei echipe de zidari. Faptul că noi contribuim direct la această înfrumusețare, ne umple inima de mîndrie, fără însă a uita, bineînțeles, responsabilitatea fiecăruia dintre noi pentru reușita lucrării.*

— Unitatea colectivului și organizarea precisă a muncii sînt premisele care ne dau siguranța succesului, îl completează muncitorul Vasile Riscanu. *Echipa noastră, de pildă, deși are numai 25 de oameni, lucrează în 8 apartamente în același timp, numai datorită faptului că fiecare știe precis ce are de făcut.*

Undeva în apropiere, o altă construcție, blocul V 1, se înalță văzînd cu ochii. Folosim o metodă nouă — cea a cofrajelor plane metalice — care permite o mare viteză de lucru, ne informează montorul Victor Rusu. *Metoda permite, în primul rînd, o mare economie de material lemnos și chiar de metal. Apoi, deplină siguranță în timpul lucrului, folosirea rațională a forței de muncă și cîte altele...*

— Aplicarea acestei metode înseamnă industrializarea lucrărilor de construcții în proporție de peste 80 la sută, ne spune proaspătul inginer Traian Tomm, *aflat în primele zile de stagiu, pe acest șantier. Este, pentru mine, un prilej excelent de a învăța chiar de la început și în amănunt acest nou procedeu, pe care va trebui să-l aplic de multe ori în anii ce vin.*

Gînduri de viitor, gînduri — angajament. Gheorghe Mertic, Titus Petrilă, Petru Stoica, Constantin Ionașcu, Gheorghe Postolache, Petruț Frentz, Vasile Luchian... *oameni cu care am stat de vorbă, care ne-au destăinuit dragostea pentru meseria aleasă, pentru orașul pe care îl îmbogățesc. Oameni care ne-au mărturisit gratitudinea pentru conducerea înțeleaptă de care se bucură țara, încrederea în viitorul ei, oameni care-și traduceau mulțumirea în cifre de plan depășite, în angajamente îndeplinite mai devreme, în termene devansate cu luni de zile, în construcții mai bune.*

Const. PALADUȚĂ

700.000 de lei beneficii suplimentare

Și colectivul de muncă al Fabricii de ulei „Unirea" din Iași întîmpină ziua de 23 August cu succese deosebite în producție. Astfel, după cum ne informează economistul *Romeo Zamisnicu*, șeful serviciului de planificare, numai de la începutul anului și pînă în prezent, a fost realizată o producție marfă peste plan de 500.000 de lei, care s-a materializat în 13 tone de ulei comestibil, 280 tone de uleiuri brute și 12 tone margarină.

Rentabilitatea sporită a activității este confirmată de cele 700.000 de lei beneficii suplimentare obținute în 7 luni din acest an.

14 la sută peste prevederi

Unitățile Inspectoratului silvic din Iași înregistrează rezultate remarcabile în gospodărirea și exploatarea fondului forestier. Astfel, după cum ne informează ing. *I. Sivu*, directorul unității, de la începutul acestui an și pînă în prezent, planul de producție a fost îndeplinit și depășit cu 14,1 la sută, ceea ce reprezintă peste 68 la sută din planul anual. Totodată, au fost obținute beneficii suplimentare de circa 220.000 lei.

Sînt realizări care, fără îndoială, reprezintă premise pentru îndeplinirea cu succes a sarcinilor de plan și a angajamentelor. Așa înțeleg lucrătorii Inspectoratului silvic să întîmpine marea sărbătoare de la 23 August.

Vizita primului ministru al Iranului, Amir Abbas Hoveyda, în țara noastră

La invitația președintelui Consiliului de Miniștri al Republicii Socialiste România, Ion Gheorghe Maurer, duminică a sosit în Capitală, într-o vizită oficială, primul ministru al Iranului, Amir Abbas Hoveyda.

Premierul iranian este însoțit de Abbas Nayeri, ambasador, director general în Ministerul Afacerilor Externe al Iranului, Ahmad Ardalan, ambasador, director în același minister, de alte persoane oficiale.

În întîmpinarea oaspetului, pe aeroportul Otopeni, se aflau președintele Consiliului de Miniștri, Ion Gheorghe Maurer, Mihai Marinescu, vicepreședinte al Consiliului de Miniștri, Corneliu Mănescu, ministrul afacerilor externe, Cornel Burtică, ministrul comerțului exterior, Mihail Florescu, ministrul industriei chimice, Octavian Groza, ministrul energiei electrice, Gheorghe Cioară, președintele Consiliului Național pentru Știință și Tehnologie, conducători ai unor instituții centrale, generali și ofițeri superiori, ziariști români și străini.

Vizita premierul Amir Abbas Hoveyda se înscrie pe linia legăturilor prietenești româno-iraniene, legături tradiționale care cunosc, în prezent, o dezvoltare din ce în ce mai mare, din ce în ce mai rodnică, constituind un exemplu de conlucrare între state cu sisteme social-politice diferite. Ea reprezintă un nou și însemnat prilej de a se continua dialogul fructuos stabilit între factorii de răspundere ai celor două țări, de a se explora împreună căi și mijloace menite să ducă la adîncirea și extinderea colaborării reciproce, în folosul ambelor popoare, al cauzei destinderii și cooperării internaționale.

★

Luni dimineață, primul ministru al Iranului, Amir Abbas Hoveyda, a făcut o vizită protocolară președintelui Consiliului de Miniștri al Republicii Socialiste România, Ion Gheorghe Maurer.

În aceeași zi, au început la Palatul Consiliului de Miniștri convorbirile oficiale. Într-o atmosferă de prietenie și înțelegere reciprocă, cei doi șefi de guverne au început o analiză aprofundată a stadiului actual al relațiilor bilaterale, a posibilităților ce pot fi puse în valoare, prin eforturi conjugate, în vederea adîncirii și extinderii colaborării româno-iraniene, în interesul ambelor popoare, al cauzei păcii și cooperării internaționale.

În cursul după-amiezii primul ministru al Iranului a vizitat întreprinderea bucureșteană F.M.U.A.B., unitate reprezentativă a industriei grele românești, precum și cartierul Titan.

Seara, președintele Consiliului de Miniștri, Ion Gheorghe Maurer, a oferit un dineu în onoarea înaltului oaspete iranian în sala Consiliului de Miniștri. În timpul dineului, care s-a desfășurat într-o atmosferă cordială, cei doi șefi de guverne au toastat pentru prietenia româno-iraniană, pentru prosperitatea celor două popoare, pentru întărirea continuă a relațiilor dintre România și Iran.

(Agerpres)

Vizita de lucru a tovarășului Nicolae Ceaușescu în județul Harghita

(urmare din pag. 1)

precum și alte lucrări edilitar-gospodărești, în valoare de peste 25 milioane lei.

Aceste realizări, care însuflețesc oamenii muncii în activitatea lor pentru înfăptuirea politicii partidului, n-ar fi fost posibile fără sprijinul nemijlocit al conducerii partidului, al dumneavoastră personal, stimate tovarășe Nicolae Ceaușescu. Îmi este deosebit de plăcut să vă exprim cu acest prilej, în numele muncitorilor, al întregii populații a orașului, cele mai calde mulțumiri și profunda noastră recunoștință pentru grija pe care ne-o purtați.

Vă informăm, tovarășe secretar general, că planul de producție al întreprinderilor economice pe șapte luni a fost îndeplinit la toți indicatorii.

Indicațiile pe care ni le-ați dat și cu prilejul acestei vizite constituie pentru noi un adevărat program de muncă, pentru înfăptuirea căruia nu ne vom cruța forțele.

Vă mulțumim încă o dată din inimă pentru cinstea deosebită pe care ne-ați făcut-o vizitînd uzina și localitatea noastră și vă urăm multă sănătate și viață lungă spre binele țării și fericirea poporului.

În aplauzele celor prezenți, a luat apoi cuvîntul tovarășul **NICOLAE CEAUȘESCU.**

Dragi tovarăși,

Doresc să adresez muncitorilor vechiului centru metalurgic Vlăhița, tuturor locuitorilor orașului, un salut călduros din partea Comitetului Central, a Consiliului de Stat și a guvernului Republicii Socialiste România. (Aplauze puternice, prelungite).

Mi-a făcut o deosebită plăcere să vizitez din nou uzina Vlăhița, să mă întîlnesc cu colectivul de muncitori și ingineri, cu conducerea uzinei, cu organizația de partid, cu dumneavoastră. Trebuie să vă declar că am impresii bune despre progresele realizate în ultimii doi ani, deși consider că ceea ce s-a făcut pînă acum constituie de-abia un început. Este necesar ca uzina dumneavoastră să continue mai rapid procesul de modernizare, pentru a asigura atît sporirea producției și îmbunătățirea calității, cît și condiții mai bune de muncă pentru muncitori, să se asigure realizarea într-un termen cît mai scurt a noilor investiții, în așa fel încît în acest cincinal să se poată îndeplini în întregime sarcina de a spori producția, de a crește numărul de muncitori la circa 2 500, deși eu consider că vor trebui analizate în continuare posibilitățile de sporire a acestui număr prin organizarea de noi secții de prelucrare superioară a producției.

În orice caz, ați obținut rezultate bune pe primele 7 luni, ați realizat cu succes planul. Pentru aceasta vă adresez cele mai calde felicitări. (Aplauze puternice).

Mă bucură, de asemenea, că s-au luat un șir de măsuri privind rezolvarea unor probleme edilitare și sociale, care sînt strict necesare pentru îmbunătățirea condițiilor de viață ale muncitorilor, ale tuturor locuitorilor. Trebuie permanent să avem în vedere ca, o dată cu activitatea pentru dezvoltarea producției și ridicarea nivelului tehnologic, să traducem în viață și hotărîrile Congresului al X-lea, politica partidului de ridicare continuă a bunăstării oamenilor muncii. De altfel, recent, Comitetul Executiv a luat, după cum cunoașteți, hotărîrea de a spori indemnizațiile pentru copii, ceea ce va duce la creșterea cu circa 45—50 la sută a fondurilor puse la dispoziția populației, sub forma alocațiilor de stat pentru copii, contribuind și aceasta la îmbunătățirea condițiilor de viață. Aceasta este o dovadă elocventă că partidul nostru înfăptuiește atît programul dezvoltării economice, cît și programul de ridicare a nivelului de trai al oamenilor muncii.

Stă în puterea noastră, tovarăși — a dumneavoastră, a clasei muncitoare, a întregului nostru popor — să înfăptuim programul dezvoltării României socialiste, să asigurăm creșterea bunăstării întregului popor! De noi depinde să realizăm aceasta și sîntem convinși că vom reuși! (Aplauze puternice, prelungite).

În încheiere, vă urez să obțineți noi succese în activitatea dumneavoastră și vă doresc multă sănătate și multă fericire la toți. (Aplauze prelungite; ovații; **se scandează: „Ceaușescu — P.C.R.").**

La Odorheiu Secuiesc, în noile întreprinderi industriale

În continuarea vizitei, oaspeții se opresc la Odorheiu Secuiesc. Pe stadionul municipal, unde aterizează elicopterul, o mare mulțime de oameni salută cu entuziasm și ovaționează îndelung pe secretarul general al partidului, pe ceilalți conducători de partid și de stat.

La Odorheiu Secuiesc se vizitează întreprinderea „Tehnoutilaj", modernă unitate industrială care produce utilaj tehnologic și piese de schimb pentru industria alimentară. Însoțiți de directorul întreprinderii, ing. Iuliu Petreș, conducătorii de partid și de stat parcurg secțiile întreprinderii, noua hală industrială pentru confecții metalice dată în funcțiune anul trecut. În timpul vizitei, Gh. Moldovan, șeful departamentului de resort din Ministerul Agriculturii, Silviculturii, Industriei Alimentare și Apelor, prezintă perspectivele acestei întreprinderi, care urmează a se dezvolta în actualul cincinal. De altfel, în cadrul planului de extindere a și intrat recent în funcțiune o turnătorie, s-au montat noi utilaje, în marea lor majoritate produse de către industria românească.

Conducătorii de partid și de stat vizitează apoi Filatura de bumbac, construcție nouă, amplasată în apropierea Întreprinderii „Tehnoutilaj", Fabricii de ață și unități de exploatare și industrializare a lemnului, care — în ansamblul lor — constituie platforma industrială a orașului. Directorul tinerei întreprinderi, ing. Veres Karol, prezintă halele ample ale filaturii, aflate în diferite stadii de construcție, precum și o serie de utilaje de mare productivitate, al căror montaj se desfășoară din plin. El exprimă hotărîrea unanimă a constructorilor și a întregului colectiv al întreprinderii, constituit în majoritate din tineri absolvenți ai școlilor profesionale, de a da în funcțiune filatura pînă la 30 noiembrie, cu o lună înainte de termenul planificat. Ministrul industriei ușoare, Ion Crăciun, aflat aici în întîmpinarea conducătorilor de partid și de stat, înfățișează pe larg perspectiva noii filaturi.

În încheierea vizitei, pe stadionul municipal a avut loc o mare adunare populară, la care au participat mii de cetățeni ai municipiului Odorheiu Secuiesc.

În numele tuturor locuitorilor, a luat cuvîntul primul secretar al Comitetului municipal Odorheiu Secuiesc al P.C.R., **Ubornyi Mihai, care a spus:**

În numele tuturor locuitorilor din municipiul Odorheiu Secuiesc, români și maghiari, vă adresez un salut fierbinte, plin de recunoștință și urarea de bun venit pe aceste meleaguri harghitene.

Vizita dumneavoastră în orașul nostru este încă o dovadă a atenției deosebite pe care conducerea partidului și statului nostru, dumneavoastră, personal, iubite tovarășe Ceaușescu, o acordați înfloririi continue a tuturor județelor țării pe calea dezvoltării multilaterale a societății noastre socialiste.

Locuitorii acestui oraș simt din plin această permanentă grijă, concretizată, mai ales după Congresul al IX-lea al P.C.R., în obiectivele economice și social-culturale amplasate: Fabrica de ață, Filatura de bumbac, clădirea telefoanelor, noul hotel turistic, precum și alte importante înfăptuiri.

Cu un înalt simț de răspundere, comuniștii, toți oamenii muncii dezbat în aceste zile propunerile și indicațiile prețioase cuprinse în expunerea dumneavoastră, iubite tovarășe Ceaușescu, privind îmbunătățirea activității politico-ideologice, de educare marxist-leninistă a maselor. Ne exprimăm și cu acest prilej totala noastră aderiune față de aceste măsuri și vă asigurăm că sîntem puternic mobilizați să depunem eforturi înzecite pentru îndeplinirea tuturor sarcinilor economice, social-culturale și educative ce ne revin.

Strîns uniți în jurul partidului nostru iubit, mereu alături de dumneavoastră, scumpe tovarășe Ceaușescu, întărim încă o dată legămîntul nostru de devotament față de scumpa noastră patrie, Republica Socialistă România, de a milita neobosit pentru întărirea unității și prieteniei frățești între oamenii muncii români și cei aparținînd naționalităților conlocuitoare, pentru înflorirea scumpei noastre patrii, Republica Socialistă România.

Au vorbit, de asemenea, aducînd un cald salut secretarului general al partidului, celorlalți conducători de partid și de stat, oameni ai muncii și intelectuali din localitate. Vorbind în numele colectivului de muncă al Fabricii de ață și filaturii din Odorheiu Secuiesc, **Csajkovszki Janos**, secretarul comitetului de partid al Fabricii de ață, a spus: Permiteți-mi să folosesc acest prilej pentru a exprima adînca mulțumire și recunoștință din partea întregului nostru colectiv de muncă pentru grija partidului, a guvernului și personal a dumneavoastră, tovarășe secretar general, pentru crearea condițiilor optime de muncă pentru oamenii muncii de pe aceste meleaguri locuite de secui. Mulțumim din suflet pentru faptul că și municipiul nostru s-a îmbogățit cu încă un obiectiv industrial.

Vă asigurăm, stimate tovarășe Ceaușescu, că vom lucra și activa cu toată rîvna noastră de muncitori comuniști pentru traducerea în viață a directivelor stabilite de Congresul al X-lea al scumpului nostru partid, atît pe plan economic, cît și pe planul ridicării nivelului ideologic al întregului nostru colectiv. Vă asigurăm că vom fi demni de încrederea ce ne-o acordați, străduindu-ne să ridicăm în mod continuu calitatea produselor fabricii noastre, astfel ca ele să se bucure de faimă republicană și de bună apreciere pe piața mondială. Ne angajăm să dăm în folosință filatura de bumbac cu o lună mai înainte de termenul stabilit. Astfel considerăm noi să ne dovedim demni de titlul de muncitori comuniști, de încrederea partidului, a guvernului și a dumneavoastră personal, tovarășe secretar general.

Vizita dumneavoastră în municipiul nostru — a spus muncitoarea **Miklosi Eva**, de la Fabrica de confecții din Odorheiu Secuiesc, care a vorbit în limba maghiară — constituie o dovadă elocventă a grijii permanente pe care partidul, personal tovarășul Nicolae Ceaușescu, o poartă poporului muncitor. Permiteți-mi, tovarășe secretar general, ca, înainte de toate, să vă transmit în numele femeilor din Odorheiu Secuiesc cele mai sincere mulțumiri pentru minunatele condiții de lucru create de partidul nostru prin înființarea în municipiul Odorheiu Secuiesc a întreprinderilor de industrie ușoară.

Eu sînt muncitoare în Fabrica de confecții, mamă a trei copii. Am citit cu deplină satisfacție propunerile dumneavoastră privind îmbunătățirea educării marxist-leniniste a muncitorilor și m-am gîndit la copiii mei. Creșterea și educarea lor nu este numai grija părinților. Ne umple sufletele de bucurie cînd știm că asupra lor veghează partidul nostru, ceea ce constituie garanția sigură că ei vor deveni oameni în sensul adevărat al cuvîntului. Această grijă părintească a partidului nostru se manifestă puternic și în recenta hotărîre privind creșterea alocației pentru copii — măsură care contribuie în mod substanțial la ridicarea nivelului de trai al familiilor cu copii.

Exprimînd sentimentele și gîndurile tuturor femeilor muncitoare din Odorheiu Secuiesc, mulțumim partidului, dumneavoastră personal, tovarășe Ceaușescu, pentru faptul că viața noastră devine zi de zi mai frumoasă și mai fericită.

S-a adresat, de asemenea, în limba maghiară cetățenilor tovarășul **Janos Fazekas**, membru al Comitetului Executiv al C.C. al P.C.R., vicepreședinte al Consiliului de Miniștri.

În primul rînd, permiteți-mi să mulțumesc locuitorilor municipiului Odorheiu Secuiesc, secuilor de aici pentru calda primire pe care o fac secretarului general al partidului nostru, tovarășul Nicolae Ceaușescu, **(Aplauze vii, îndelungate)** și soției sale, Elena Ceaușescu, celorlalți conducători de partid și de stat care participă la această vizită — a spus în cuvîntul său tovarășul **Janos Fazekas.** Această primire constituie o dovadă că secuimea și acest municipiu sprijină din toată inima politica internă și externă a partidului, a Comitetului său Central, în frunte cu tovarășul Nicolae Ceaușescu.

Politica naționalității maghiare din România este politica Partidului Comunist Român. Acest partid ne-a călăuzit pe drumul lichidării asupririi naționale și sociale. Acest partid a deschis calea industrializării intensive, socialiste și pe aceste meleaguri — este adevărat, ceva mai tîrziu — ceea ce a dus la creșterea bunăstării materiale și spirituale a locuitorilor. Secuii nu mai trebuie să emigreze ca să cîștige pîinea în America, Australia și Canada. Ei au un trai îmbelșugat asigurat în patria noastră comună — România socialistă. În fața dumneavoastră, a tuturor cetățenilor de față, țin să aduc mulțumiri tovarășului Nicolae Ceaușescu pentru sprijinul acordat, pentru înțelegerea dovedită în problema industrializării ținuturilor secuiești. Sînt convins că și în viitor ne va sprijini, așa cum ajută toate județele țării să se dezvolte în mod armonios, să înflorească.

Naționalitatea maghiară din România va traduce în viață în mod consecvent politica internă și externă a partidului.

Partidul Comunist Român, al cărui membri sîntem mulți din cei de aici, de 50 de ani luptă și munceste pentru viitorul poporului român și al naționalităților conlocuitoare, fiind de la crearea lui un partid internaționalist. Această politică internaționalistă, P.C.R. o aplică și în mișcarea comunistă și muncitorească mondială, militînd activ pentru unitatea acestei mișcări, pentru pace, împotriva imperialismului.

Partidul Comunist Român, Comitetul său Central, în frunte cu tovarășul Nicolae Ceaușescu, a asigurat naționalității maghiare posibilitatea folosirii limbii naționale în scris și verbal, în activitatea de stat, cultivarea ei. Partidul nostru comunist internaționalist a asigurat naționalității maghiare dezvoltarea culturii ei naționale împreună și în strînsă concordanță cu dezvoltarea culturii românești.

Să trăiască prietenia frățească româno-maghiară de nezdruncinat! Să muncim și să luptăm în strînsă unitate pentru construirea socialismului și comunismului în România socialistă! Vă doresc multă sănătate și putere de muncă pentru înflorirea orașului Odorheiu Secuiesc.

În aplauzele îndelungate ale celor prezenți, a luat apoi cuvîntul tovarășul **NICOLAE CEAUȘESCU.**

Cuvîntarea tovarășului Nicolae Ceaușescu

Dragi tovarăși,

Doresc să încep prin a vă adresa dumneavoastră, tuturor locuitorilor municipiului Odorheiu Secuiesc, un salut călduros din partea Comitetului Central al partidului, a Consiliului de Stat și a guvernului Republicii Socialiste România. **(Aplauze prelungite).** Imi face o deosebită plăcere să mă întîlnesc din nou cu locuitorii acestui municipiu, să constat rezultatele bune obținute în realizarea planului de dezvoltare a economiei municipiului.

La fel ca întregul popor, oamenii muncii din Odorhei își aduc contribuția la înfăptuirea programului elaborat de Congresul al X-lea al partidului nostru. **(Vii aplauze).**

Știu că și dumneavoastră ați realizat cu succes planul cincinal trecut, precum și sarcinile de plan pe primele 7 luni ale acestui an. Vă felicit din toată inima pentru aceste rezultate, pentru contribuția pe care o aduceți la înflorirea patriei noastre socialiste. **(Aplauze puternice).**

În cincinalul trecut au început și la Odorhei — ca și în alte orașe din județul Harghita și, în general, din România — dezvoltarea unor noi capacități industriale. În acest cincinal sînt prevăzute, de asemenea, noi unități de producție, atît construirea unor unități noi, cît și dezvoltarea celor existente, cum este „Tehnoutilaj", întreprindere care, de la 700 de salariați, va ajunge la 2 500; de fapt, aceasta nu este o dezvoltare, ci realizarea unei unități noi. **(Aplauze prelungite).**

Crearea de noi întreprinderi industriale, de noi instituții social-culturale și de locuințe în municipiul dumneavoastră constituie o dovadă elocventă a grijii permanente a partidului, a guvernului țării noastre de a asigura așezarea cît mai rațională a industriei și a forțelor de producție pe întreg teritoriul țării, de a crea, pe această bază, condiții de muncă și de trai cît mai bune pentru toți oamenii muncii. (Vii aplauze). Aceasta constituie expresia preocupării partidului de a asigura tuturor locuitorilor patriei noastre condiții egale de muncă, de trai, de cultură, de învățămînt dintre cele mai bune, deoarece numai astfel putem vorbi de edificarea socialismului, de crearea premiselor pentru a trece la comunism. **(Vii aplauze).** Dar aici, în Odorheiu Secuiesc, ca și în județul Harghita în general, precum și în alte județe, această politică de industrializare are și un alt aspect — și anume, ea oglindește preocuparea partidului nostru de a realiza în viață adevărata egalitate în drepturi între toți oamenii muncii, fără deosebire de naționalitate. **(Aplauze puternice).**

Secuii locuiesc aici de secole împreună cu românii, cu germanii, cu alte naționalități; dar, în trecut, aici nu s-au construit prea multe uzine și întreprinderi, așa cum nu s-au construit nici în alte județe ale țării. În general, nivelul forțelor de producție a fost foarte redus pentru că clasele stăpînitoare, indiferent de naționalitate, nu s-au preocupat de a ridica nivelul industrial și economic al țării și, deci, de a îmbunătăți condițiile de viață ale oamenilor muncii. Grija lor a fost întotdeauna să asuprească atît pe români, cît și pe maghiari, pe germani — așa cum este de altfel întotdeauna preocuparea capitaliștilor, indiferent de naționalitate, în orice parte a globului pămîntesc s-ar afla ei. O dată cu eliberarea patriei de sub jugul fascist, cu trecerea la construirea socialismului, s-au creat condiții și pentru a se realiza adevărata egalitate în drepturi între români, maghiari, germani și cei de alte naționalități și, mai cu seamă, s-au pus bazele unei dezvoltări puternice a economiei.

Este adevărat că a trebuit să învingem multe greutăți. Avem încă multe de făcut pentru ca țara noastră să ajungă la un nivel de dezvoltare înalt; dar întotdeauna trebuie să ținem seama de unde am plecat, care era situația acum 20 de ani, ce am realizat, ce ne preocupăm să realizăm.

Succesele obținute în făurirea socialismului, sub conducerea partidului nostru, realizarea programului elaborat de Congresul al X-lea, de industrializare rapidă a patriei și a tuturor zonelor țării noastre, de făurire a societății socialiste multilateral dezvoltate, arată justețea politicii marxist-leniniste a partidului nostru, demonstrează că stă în puterea noastră, a oamenilor muncii din România, ca, în frunte cu clasa muncitoare, să realizăm socialismul, așa cum îl dorim, să creăm condiții pentru bunăstarea și fericirea noastră, a tuturor. **(Aplauze puternice).**

Desigur, trebuie să depunem în continuare eforturi pentru a realiza cu succes planul cincinal actual — și începutul este bun. Trebuie să asigurăm îmbunătățirea calității produselor, trebuie să ne preocupăm, totodată, de a realiza programul de creștere a nivelului de trai al oamenilor muncii. Măsurile luate recent de Comitetul Central al partidului prevăd sporirea cu aproape 50 la sută a alocațiilor pentru copii mai înainte decît s-a preconizat. Aceasta este încă o dovadă a faptului că, pe măsură ce creăm condiții materiale, pe măsură ce realizăm mai devreme prevederile planului de dezvoltare a economiei naționale, vom putea realiza mai devreme și măsurile de creștere a nivelului de trai al întregului nostru popor. **(Aplauze puternice, prelungite).**

Noi știm că tot ceea ce realizăm în România pe drumul construirii socialismului este chemat să servească în primul rînd dezvoltării economiei naționale, poporului nostru, țărănimii, intelectualității. Știm că, în același timp, succesele obținute în construirea socialismului în România, ca și cele din alte țări socialiste, reprezintă o contribuție la întărirea forței tuturor țărilor socialiste, a sistemului socialist mondial, o contribuție la creșterea influenței socialismului în lume. De aceea, noi facem totul pentru a realiza în cele mai bune condiții edificarea socialismului în România. **(Aplauze puternice).**

Știm că dezvoltarea construcției socialiste impune, totodată, o preocupare permanentă pentru întărirea solidarității internaționale, a colaborării cu toate țările socialiste, cu toate forțele antiimperialiste, necesitatea unei politici active, de luptă pentru pace și colaborare între toate statele lumii, deoarece numai în condiții de pace este posibilă realizarea cu succes a sarcinilor de făurire a socialismului, ridicarea bunăstării poporului nostru. **(Aplauze puternice).**

Așa cum am mai spus, nu o dată, regretăm că între unele țări socialiste există divergențe, că nu s-a reușit să fie pe deplin lichidate aceste divergențe; aceasta influențează negativ asupra prestigiului și autorității socialismului în lume. De aceea, Partidul Comunist Român, România socialistă consideră că datoria lor, națională și internațională, este să facă totul pentru a se depăși stadiul actual al divergențelor, pentru refacerea și dezvoltarea unității țărilor socialiste. Considerăm că aceasta este una din îndatoririle de bază ale oricărui partid comunist de guvernămînt — și partidul nostru comunist va face totul pentru a-și îndeplini această îndatorire. **(Aplauze puternice).**

În întreaga noastră activitate internațională pornim de la faptul că relațiile dintre toate statele, fără deosebire de orînduire socială, trebuie să se bazeze pe deplina egalitate în drepturi, pe respectul suveranității și independenței naționale, pe neamestecul în treburile interne, pe nerecurgerea la forță și la amenințarea cu forța — pentru că numai pe această bază se poate construi o pace trainică, colaborarea rodnică între toate statele lumii. **(Aplauze prelungite).**

România se pronunță pentru lichidarea cît mai grabnică a tuturor conflictelor militare din toate zonele lumii, pentru a se pune capăt politicii imperialiste de forță și dictat, pentru a face ca timpul ca popoarele să-și unească forțele, să se ridice cu hotărîre la luptă pentru a se pune capăt politicii imperialiste de forță și dictat, pentru a asigura pacea pe planeta noastră. **(Aplauze puternice).**

Considerăm că este necesar ca în relațiile dintre state — fie ele mari sau mici — să se respecte dreptul fiecărui popor de a-și hotărî dezvoltarea așa cum o dorește el. Desigur, în fiecare stat, în fiecare loc din lume există probleme deosebite; fiecare popor are specificul său — și de aceea este necesar ca în relațiile internaționale să se țină seama de aceasta, să se respecte dreptul fiecărui popor de a-și hotărî viața așa cum dorește el. Nu este admis ca nimeni, în nici un fel, să încerce să dicteze altui popor cum să-și organizeze viața, cum să-și asigure dezvoltarea sa economico-socială. **(Vii aplauze).**

În ce ne privește pe noi — români, maghiari, germani și celelalte naționalități care locuiesc în România — considerăm că hotărîrile Congresului al X-lea al partidului oferă baza trainică a progresului României socialiste și sîntem hotărîți cu toții să ne unim eforturile și, sub conducerea partidului comunist, să dăm viață acestor hotărîri, să înălțăm pe pămîntul României societatea socialistă care să asigure tuturor oamenilor muncii, fără deosebire de naționalitate, drepturi egale în toate domeniile de activitate și, în primul rînd, condiții egale de muncă și de viață, de învățămînt, de cultură. **(Aplauze puternice, prelungite).**

Dorim să dezvoltăm preocuparea noastră de a întări colaborarea cu vecinii noștri, cu Uniunea Sovietică, cu Ungaria, cu Bulgaria, cu Iugoslavia și cu celelalte țări socialiste din Europa, precum și cu celelalte țări socialiste din Asia, cu Cuba din America Latină, considerînd că numai această colaborare cu toate țările socialiste va putea să ne creeze garanția mersului hotărît înainte.

Noi sîntem ferm deciși să realizăm în viață ultimele hotărîri ale Consiliului de Ajutor Economic Reciproc, programul adoptat de recenta sa sesiune privind dezvoltarea colaborării, care să ducă la înflorirea fiecărei țări socialiste membre a acestei organizații. Dorim să realizăm în România o societate socialistă demnă de poporul nostru, de toți locuitorii care locuiesc pe aceste meleaguri. **(Aplauze puternice).** În realizarea acestor obiective și dumneavoastră aveți mari sarcini de realizat.

Sînt convins că nu veți precupeți nici un efort — așa cum ați făcut și pînă acum — pentru a vă aduce contribuția, împreună cu întregul popor, la mersul înainte al României. Iată de ce vă urez nouă și nouă succese în munca dumneavoastră. **(Aplauze puternice, prelungite).**

Vă doresc multă sănătate și multă fericire.

Eljen a Román Komunista Part! (Trăiască Partidul Comunist Român!). **(Aplauze puternice, ovații și urale. Se scandează: „Ceaușescu — P.C.R.").**

„Noi, cei din Cristuru Secuiesc, v-am așteptat cu multă dragoste!"

Cristuru-Secuiesc, orășel situat pe valea Tîrnavei Mari, într-o pitorească zonă a Carpaților Răsăriteni, a constituit următorul punct al itinerariului vizitei în Harghita. În anii construcției socialiste, această localitate a cunoscut o continuă dezvoltare economică și social-culturală. Numai în ultimii cinci ani (1966—1970) au fost alocate din bugetul statului peste 22,2 milioane lei. O puternică dezvoltare a cunoscut sectorul cooperației meșteșugărești cu secțiile sale de încălțăminte, confecții, tricotaje, artizanat, împletituri din pai, răchită, fire textile și din mase plastice. Tot în cadrul cooperației meșteșugărești, a cunoscut o dezvoltare continuă sectorul construcțiilor. Constructorii cooperatori execută cu succes lucrările de modernizare și dublare a capacității la topitoria de in și cînepă din localitate, care urmează să fie pusă în funcțiune, precum și alte lucrări importante.

Locuitorii Cristurului Secuiesc au venit în mare număr în întîmpinarea oaspeților. Orașul era în haine de sărbătoare. Pe frontispiciul clădirilor erau arborate drapele ale partidului și statului. Pe mari pancarte se aflau scrise în limbile română și maghiară urări: „Trăiască Partidul Comunist Român", „Ceaușescu-P.C.R.", „Bun venit în mijlocul nostru, iubiți conducători de partid și de stat". Numeroase ghirlande de flori, scoarțe cu modele viu colorate, în stilul propriu locului, împodobesc balcoanele și fațadele. Se flutură steguțe, flori. În numele locuitorilor acestui oraș, oaspeții sînt salutați cu căldură de **Iuliu Bedo**, secretarul Comitetului orășenesc de partid, primarul orașului.

Bătrînul cooperator **Dionisie Fazekas** oferă tradiționala prăjitură secuiască și rachiu de prună. Copii și fete tinere înmînează buchete de flori.

Casa copilului, edificiu cu bogată activitate în educarea copiilor fără părinți, este unul din obiectivele vizitei. Oaspeții sînt informați asupra specificului instituției. Copii, începînd de la vîrsta de trei ani, își găsesc aici un cămin al lor pînă ce dobîndesc o calificare, absolvă o facultate, sînt încadrați în muncă. Este subliniată legătura ce se stabilește între copii și cadre didactice, preocuparea școlii pentru o activitate instructiv-educativă legată de viață, pentru formarea în spirit socialist a tinerilor.

Străbătînd un coridor format din mii de cetățeni, care aplaudă și ovaționează cu entuziasm, oaspeții se îndreaptă apoi spre complexul cooperației meșteșugărești „Străduința". Aici se vizitează secțiile de încălțăminte, tricotaje și confecții din textile. Președintele cooperativei, Ludovic Szasz, informează asupra principalelor realizări ale cooperatorilor, arătînd preocuparea lor de a obține produse de calitate cît mai bună și la prețuri de cost scăzute.

La sosirea în secții a secretarului general al partidului, a celorlalți conducători de partid și de stat, muncitoarele și muncitorii se opresc din lucru în fața mașinilor la care lucrează și salută cu stimă și cordialitate, manifestîndu-și puternicul lor atașament față de politica partidului.

După încheierea vizitei la atelierele cooperației meșteșugărești, în centrul orașului are loc o vibrantă adunare populară, la care au luat parte mii de locuitori, români și maghiari, din Cristuru Secuiesc și din comunele învecinate.

Vorbind în numele celor prezenți, tov. **Iuliu Bedo**, secretarul Comitetului orășenesc de partid, a spus:

Ne-am adunat aici pentru a saluta personal pe iubitul secretar general al partidului nostru, pe stimata tovarășă Elena Ceaușescu, pe membrii conducerii superioare de partid și de stat prezenți la această adunare.

Întîlnirea cu dumneavoastră este un moment solemn, un eveniment de o deosebită importanță în viața noastră, dumneavoastră, stimate tovarășe Nicolae Ceaușescu, fiind primul conducător de stat care pășește pe teritoriul acestui oraș.

Noi v-am așteptat cu multă dragoste. Niciodată un om de stat n-a trăit mai viu în inimile noastre ca dumneavoastră. Noi, toți locuitorii acestui orășel, vă considerăm al nostru, toate realizările obținute sînt legate de numele dumneavoastră. În munca noastră de toate zilele, desfășurată pentru o viață mai bună a patriei comune și a noastră a tuturor, ne bazăm pe directivele partidului și indicațiile personale ale dumneavoastră.

Exprimăm întreaga și profunda noastră aderiune față de politica internă și externă a partidului și vă asigurăm că vom depune toate eforturile pentru realizarea programului măreț al construirii societății socialiste multilateral dezvoltate în scumpa noastră patrie, România socialistă.

Trecutul comun în frumoasa noastră țară, asigurarea deplinei egalități în drepturi pentru toți oamenii muncii, fără deosebire de naționalitate, în toate domeniile vieții sociale, grija conducerii partidului și statului pentru dezvoltarea economică și social-culturală a tuturor județelor și localităților țării, grijă simțită și de locuitorii Cristurului Secuiesc, fac din Republica Socialistă România un cămin adevărat al tuturor oamenilor muncii, patria comună a tuturor celor ce trăiesc pe pămîntul românesc.

Pentru toate acestea, vă mulțumim dumneavoastră, tovarășe Ceaușescu, vă mulțumim pentru realizarea dorinței noastre seculare ca azi țara noastră e casa noastră.

Pătruns de aceste sentimente nobile, în numele tuturor locuitorilor orașului Cristuru Secuiesc — a spus în încheiere vorbitorul — vă zicem, iubite tovarășe secretar general, un călduros „bine ați venit" și vă urăm multă sănătate, fericire și viață lungă.

În aplauzele mulțimii a luat apoi cuvîntul tovarășul **NICOLAE CEAUȘESCU:**

Dragi tovarăși,

Doresc să vă adresez dumneavoastră, tuturor locuitorilor orașului Cristuru Secuiesc, un salut călduros din partea Comitetului Central al partidului, a Consiliului de Stat și a guvernului Republicii Socialiste România. (Aplauze puternice).

Doresc să vă mulțumesc tuturor, să mulțumesc primului secretar al Comitetului orășenesc de partid și primarului orașului Cristuru Secuiesc, pentru primirea pe care ne-o faceți, pentru cuvintele pe care ni le-ați adresat. În toate acestea vedem o expresie a încrederii în partidul nostru comunist, în conducerea sa, în guvernul republicii noastre socialiste. (Aplauze prelungite).

Vizita pe care o facem și în orașul dumneavoastră, și în alte centre din județul Harghita se înscrie în preocupările conducerii noastre de partid de a cunoaște cum s-a trecut la realizarea noului plan cincinal, de a discuta cu activul de partid și de stat, cu oamenii muncii asupra a ceea ce trebuie să facem pentru a asigura realizarea în cele mai bune condiții a programului elaborat de Congresul al X-lea al partidului.

Mă bucură că orașul dumneavoastră a obținut rezultate bune în activitatea sa, că s-a început aici construirea noii filaturi care, fără nici o îndoială, va crea o bază mai bună pentru dezvoltarea activității din acest oraș, pentru creșterea bunăstării tuturor oamenilor muncii.

Cunoașteți preocupările partidului nostru de a dezvolta industria în toate județele și zonele țării. În acest efort de industrializare socialistă a patriei noi vedem garanția îndeplinirii cu succes a programului dezvoltării multilaterale a României socialiste, de ridicare a bunăstării tuturor oamenilor muncii.

Aci locuiesc și muncesc împreună români și secui; tot ceea ce au realizat este rodul muncii comune. Și mai cu seamă au, împreună, un viitor luminos. Trebuie să lucrați în așa fel, tovarăși, încît programul pe care îl aveți, pentru dezvoltarea orășelului dumneavoastră, să fie realizat la timp: fără nici o îndoială că se vor crea condiții pentru ca să ne gîndim la dezvoltarea în viitor a noi capacități de producție. (Aplauze puternice).

În ceea ce mă privește, sînt convins că locuitorii Cristurului Secuiesc vor realiza în bune condiții sarcinile de plan pe care le au. Puteți fi siguri, tovarăși, că și orașul dumneavoastră — ca de altfel toate orașele și satele României socialiste — va cunoaște o atenție permanentă din partea conducerii noastre de partid și de stat. Vă pot asigura că vom face în așa fel încît să găsim încă în acest cincinal posibilitatea de a amplasa noi capacități de producție în Cristuru Secuiesc. (Aplauze puternice).

Sînt convins că, la fel ca toți oamenii muncii din Harghita, ca toți locuitorii României socialiste, dumneavoastră veți face totul pentru a contribui cît mai mult la îndeplinirea programului elaborat de Congresul al X-lea al partidului pentru bunăstarea și fericirea patriei noastre socialiste. (Aplauze puternice).

Vă urez din toată inima succese tot mai mari în activitatea dumneavoastră! Să întăriți colaborarea între toți oamenii muncii — români, maghiari, germani, de alte naționalități — și, împreună, sub conducerea partidului, să vă aduceți contribuția la edificarea socialismului și comunismului în România! (Aplauze puternice, prelungite). **Vă urez multă sănătate și multă fericire.** (Aplauze puternice, prelungite; se scandează „Ceaușescu — P.C.R.").

Forestierii din Gălăuțaș și Toplița raportează cu bucurie tovarășului Ceaușescu succesele lor

Gălăuțaș, renumit centru de prelucrare superioară a lemnului. Această ramură economică deține ponderea cea mai mare în producția globală industrială a județului Harghita — 31,5 la sută. Fapt pe deplin explicabil datorită bogățiilor forestiere ale acestei părți a țării, unde pădurile coboară de pe culmi, de pe versanții abrupți ai munților pînă în cîmpie.

Combinatul de la Gălăuțaș, în a cărui incintă aterizează elicopterul oficial, prelucrează o mare cantitate de lemn de fag și brad, produsul principal constituindu-l placajul în diferite sortimente, apt să răspundă la cerințe diverse: placaj de cofraje, placaj de nave și vagoane, placaj de uz general. La sosirea în combinat, oaspeții sînt salutați de tovarășul Ion Rîmbu, adjunct al ministrului industriei lemnului, și de membri ai conducerii combinatului. În fața unui pănou, inginerul Virgil Boac, directorul unității, informează despre preocupările actuale ale colectivului, despre etapele de dezvoltare și modernizare continuă a acestei unități industriale. Complexul de la Gălăuțaș, ca și alte obiective industriale importante de pe Valea Mureșului superior sînt rodul politicii economice a partidului nostru de dezvoltare armonioasă a tuturor zonelor țării, de folosire rațională a resurselor materiale și umane, de ridicare a bunăstării materiale a tuturor oamenilor muncii. Construit între anii 1956—1958 pe ruinele unei vechi fabrici de cherestea, mistuită de un incendiu, complexul de la Gălăuțaș dă anual econo-

(continuare în pag. a 4-a)

MARELE MITING DE LA MIERCUREA CIUC

Cuvîntarea tovarășului Nicolae Ceaușescu

Mitingul este deschis de tovarășul Ludovic Fazekas, prim-secretar al Comitetului județean Harghita al P.C.R.

Avem nemărginita bucurie și cinste de a saluta din nou în mijlocul nostru pe mult iubitul conducător al partidului și statului nostru, tovarășul Nicolae Ceaușescu. **(Aplauze ; urale ; „Ceaușescu—P.C.R.").**

Sîntem deosebit de bucuroși, mult stimate tovarășe secretar general, că ne-ați oferit din nou posibilitatea de a vă înfățișa cîteva din roadele eforturilor unite ale oamenilor muncii, români, maghiari și de alte naționalități, din industria și agricultura județului Harghita. Ele sînt rezultate ale transpunerii în viață a prețioaselor dumneavoastră indicații date cu prilejul vizitelor precedente, ale grijii și sprijinului multilateral pe care-l acordați în permanență dezvoltării acestor meleaguri.

Vă rog să-mi permiteți, tovarășe secretar general, să raportez că, sub conducerea organizațiilor de partid, colectivele de oameni ai muncii din întreprinderile industriale, unități agricole și instituțiile județului, într-o strînsă și frățească unitate, desfășoară o activitate susținută pentru a da viață sarcinilor mobilizatoare ce ne revin din programul grandios al edificării societății socialiste multilateral dezvoltate elaborat de Congresul al X-lea al partidului nostru.

În pragul celei de-a 27-a aniversări a eliberării patriei, industria județului Harghita se prezintă cu un bilanț pozitiv. De la începutul anului și pînă în prezent la producția globală s-a realizat o depășire de peste 50 milioane lei, iar la producția marfă vîndută și încasată de peste 62 milioane lei. De asemenea, vă informăm, stimate tovarășe Ceaușescu, că ne-am achitat și obligația față de piața externă. Lucrătorii ogoarelor, stimulați de măsurile stabilite de partid, participă cu vie însuflețire la terminarea în bune condiții și la timp a lucrărilor agricole, muncesc pentru a obține producții sporite. Printre altele, zootehnia județului a livrat fondului de stat 12.000 hl lapte peste prevederile planului. Perioada care s-a scurs de la ultima dumneavoastră vizită în județul nostru a marcat noi și însemnați pași pe calea ridicării meleagurilor harghitene la cotele înalte ale industrializării socialiste. Au fost date în folosință și se află într-un stadiu avansat de construcție noi capacități de producție. Este o mîndrie pentru noi toți că în curînd peisajul industrial al județului se va îmbogăți cu moderne fabrici de mobile, de articole tehnice și stofă de mobilă din Gheorghieni, cu Filatura de lînă din Miercurea Ciuc și de bumbac din Odorhei, cu noi linii de flotație la Întreprinderea minieră Bălan, cu noi instalații la Uzina de fier Vlăhița și numeroase altele, care vor duce la creșterea potențialului economic al județului.

Pentru locuitorii județului constituie un prilej de deosebită satisfacție inaugurarea noului și modernului spital din Miercurea Ciuc, construit pe baza indicațiilor date de dumneavoastră, personal, cu prilejul vizitei din anul trecut. **(Aplauze — se scandează — „Ceaușescu—P.C.R.").**

Tovarăși, toate acestea reprezintă o mărturie grăitoare a preocupării permanente a partidului nostru, a dumneavoastră personal, pentru dezvoltarea economică și social-culturală armonioasă a tuturor județelor și localităților, temelia adevăratei egalități a tuturor cetățenilor țării, fără deosebire de naționalitate, o vie expresie a justeței politicii naționale marxist-leniniste promovate cu consecvență de către Partidul Comunist Român.

Vă rog, mult stimate tovarășe Ceaușescu, să ne îngăduiți ca, în numele comuniștilor și oamenilor muncii, să vă asigurăm că organizația județeană de partid, muncitori, țărani, intelectuali, toți oamenii muncii din județ, fără deosebire de naționalitate, nu vor precupeți nici un efort pentru a-și aduce contribuția la înfăptuirea politicii partidului, la edificarea societății socialiste multilateral dezvoltate pe pămîntul românesc, la progresul și propășirea necontenită a scumpei noastre patrii, Republica Socialistă România. **(Aplauze, urale).**

A luat apoi cuvîntul maistrul miner **Janos Szasz**, de la Intreprinderea minieră Harghita. El a arătat :

Imi revine deosebita cinste ca în numele minerilor români și maghiari, care trăim și muncim înfrățiți în județul Harghita, să exprim dragostea noastră fierbinte și profunda mulțumire că ați venit în mijlocul nostru. **(Aplauze).**

Mă folosesc de acest prilej pentru a vă raporta că, în cinstea apropiatei sărbători naționale, colectivul Intreprinderii miniere Harghita a depășit planul la producția globală pe primele 7 luni cu 4 la sută, obținînd un spor de producție în valoare de peste 1 milion lei. Permiteți-mi să vă informez că recent, în cadrul întreprinderii au început probele tehnologice la noua și moderna instalație a minereului de fier de la Lueta, instalație unică în țară, care va contribui într-o măsură însemnată la valorificarea superioară a sideritei de la Lueta, deschizînd, totodată, mari perspective în fața industriei miniere și metalurgice. Vă raportăm cu satisfacție că această complexă instalație a fost în întregime realizată la noi în țară. In numele muncitorilor, al tuturor oamenilor muncii din județul Harghita mulțumim din toată inima pentru sprijinul multilateral acordat în realizarea acestui important obiectiv, ca și în general în ridicarea economică și socială a județului și a orașului nostru.

Colectivul Intreprinderii miniere Harghita vă asigură, stimate tovarășe Nicolae Ceaușescu, că este gata oricînd să-și îndeplinească în mod exemplar, în ritm muncitoresc, sarcinile trasate de partid. Permiteți-mi să închei cu salutul nostru tradițional „Noroc bun". **(Aplauze).**

In cuvîntul său, rostit în limba maghiară, președintele cooperativei agricole de producție Tușnad-Sat, **Emeric Molnar**, a spus :

Am fericita misiune de a vă transmite un fierbinte salut din partea cooperatorilor, a tuturor oamenilor muncii din comuna Tușnad-Sat, însoțite de sentimentele noastre de bucurie pentru faptul de a vă avea iarăși în mijlocul nostru ca oaspete drag al acestor meleaguri. **(Aplauze).**

Membrii cooperativei noastre mi-au încredințat misiunea să vă mulțumesc în numele lor pentru grija permanentă pe care o manifestați față de ridicarea permanentă a nivelului lor de trai material și cultural și să vă asigur de atașamentul lor deplin față de politica internă și externă a partidului și statului nostru, în care noi vedem asigurat un viitor fericit atît pentru noi, cît și pentru copiii noștri.

Să ne trăiți, tovarășe Nicolae Ceaușescu, să veniți în mijlocul nostru tot mai des, vă asigurăm că vă vom primi întotdeauna ca pe un părinte drag și cu datoria muncii noastre împlinite față de partid, față de scumpa noastră patrie, a noastră a tuturora care trăim și muncim pe acest pămînt — și pe care dorim să o facem tot mai frumoasă și mai înfloritoare — Republica Socialistă România.

A luat apoi cuvîntul, de asemenea vorbind în limba maghiară, președintele Consiliului județean al oamenilor muncii de naționalitate maghiară, **Imre Antal**, care a spus :

Vă rog să-mi permiteți, tovarășe secretar general, ca, în numele oamenilor muncii de naționalitate maghiară din județul Harghita, să exprim satisfacția noastră deosebită pentru această nouă vizită în județul nostru.

Noi vă primim cu dragostea, respectul și căldura care se cuvin celui mai iubit fiu al poporului, exponent al intereselor, năzuințelor și aspirațiilor tuturor celor ce muncesc, fără deosebire de naționalitate.

Am avut cinstea ca, în urmă cu numai cîteva luni, să particip la plenara Consiliului oamenilor muncii de naționalitate maghiară, la care am urmărit cu o atenție deosebită istorica dumneavoastră cuvîntare. Doresc să mă folosesc de fericitul prilej de a vă avea în mijlocul nostru pentru a vă asigura că ne identificăm pe deplin cu aprecierile dumneavoastră cu privire la îndatoririle care revin fiecăruia dintre noi, cei care ne-am născut pe acest pămînt, fără deosebire de naționalitate, de a ne aduce contribuția la continua dezvoltare a patriei noastre comune, la propășirea necontenită a vieții ei materiale și spirituale.

Ideile de mare importanță teoretică și practică cuprinse în acest document sînt noi dovezi grăitoare ale justeței politicii naționale marxist-leniniste a partidului nostru, precum și ale grijii deosebite manifestate în permanență față de înfăptuirea deplinei egalități a tuturor oamenilor muncii, față de problemele specifice ale naționalităților conlocuitoare.

Tocmai de aceea, oamenii muncii de naționalitate maghiară din județ, împreună cu întregul nostru popor, sînt ferm hotărîți să îndeplinească măsurile stabilite de conducerea partidului, să militeze consecvent împotriva oricăror manifestări naționaliste, șovine. Vom face totul pentru întărirea continuă a frăției și unității de nezdruncinat dintre poporul român și naționalitățile conlocuitoare, pentru mobilizarea oamenilor muncii la îndeplinirea neabătută a sarcinilor ce le revin din actualul plan cincinal, conștienți fiind că aceasta corespunde întrutotul intereselor vitale ale tuturor celor ce muncesc, ale progresului necontenit al scumpei noastre patrii — România socialistă. **(Aplauze puternice).**

In cuvîntul său, învățătoarea **Cornelia Cristinoiu** a spus :

Nespus de bucuroși de a vă avea din nou în mijlocul nostru, permiteți-mi ca, în numele întregului colectiv al cadrelor didactice și al tuturor elevilor din orașul Miercurea Ciuc, să vă adresăm un călduros salut și urări de „bun venit". Muncesc în acest oraș ca învățătoare de peste 20 de ani, timp în care, împreună cu colegii mei, români și maghiari, am căutat să insuflăm copiilor încredințați spre educare înaltele sentimente de patriotism și prietenie frățească, de dragoste nemărginită față de partid, față de conducerea sa înțeleaptă, față de dumneavoastră, cel mai iubit fiu al partidului și al poporului nostru. Noi, oamenii de la catedră, nu avem bucurie mai mare decît aceea de a-i vedea pe copiii de ieri oameni maturi, deplin formați pentru viață, de a-i integra în fluxul creator de bunuri materiale și spirituale, spre necontenitul progres al societății noastre socialiste. Mulțumită grijii permanente a partidului și statului manifestate față de perfecționarea învățămîntului în patria noastră, și aici, în orașul Miercurea Ciuc, numărul cadrelor didactice și al școlarilor de toate gradele a crescut simțitor în ultimii ani. S-au creat condiții de instrucție și educație cum nu au mai fost vreodată. Este de datoria noastră să înțelegem să ne îndeplinim cu cinste sarcina de a explica elevilor eforturile făcute de partidul și statul nostru în scopul asigurării acestor condiții de învățămînt, de a-i educa în spiritul dragostei și respectului față de muncă, față de tot ceea ce poporul nostru făurește sub conducerea înțeleaptă a partidului, în spiritul frăției de nezdruncinat dintre poporul român și naționalitățile conlocuitoare, așa cum ne învață partidul. **(Aplauze, se scandează : „Ceaușescu și poporul").**

Ca și ceilalți oameni ai muncii, cadrele didactice urmăresc cu deosebită satisfacție și legitimă mîndrie activitatea neobosită și multilaterală pe care o desfășurați în fruntea partidului și a statului pentru elaborarea și înfăptuirea politicii interne și internaționale a țării noastre. **(Aplauze).** Recenta vizită pe care ați întreprins-o în țările socialiste din Asia, rezultatele ei fructuoase ne-au bucurat în mod deosebit. Deși la mii de kilometri de patrie, ne-am simțit alături de dumneavoastră în aceste țări îndepărtate, unde poporul nostru are atît de mulți prieteni. Intreaga dumneavoastră activitate, stilul dumneavoastră de muncă sînt o pildă vie pentru noi. Ne insuflă disciplină, responsabilitate față de îndeplinirea îndatoririlor ce ne revin la catedră și în activitatea obștească. Primiți, tovarășe Nicolae Ceaușescu, urările noastre de sănătate și putere de muncă, spre binele nostru, al tuturor, al copiilor noștri, spre binele viitorului luminos al patriei. **(Aplauze).**

In aplauzele și uralele miilor de participanți la mitingul oamenilor muncii din județul Harghita, a luat cuvîntul tovarășul **NICOLAE CEAUȘESCU.**

Cuvîntul de încheiere a mitingului a fost rostit de tovarășul Ludovic Fazekas.

Mitingul ia sfîrșit într-o atmosferă de mare entuziasm popular. Români și secui scandează **„Ceaușescu — P.C.R.!, „Ceaușescu și poporul!"**

Dragi tovarăși,

Dați-mi voie să vă adresez dumneavoastră, locuitorilor din Miercurea Ciuc, tuturor locuitorilor județului Harghita, un călduros salut din partea Comitetului Central al partidului, a Consiliului de Stat și a guvernului Republicii Socialiste România. **(Aplauze puternice, prelungite).**

In cadrul vizitei de lucru pe care am făcut-o astăzi în județul dumneavoastră, am vizitat opt centre orășenești și industriale, un mare număr de unități industriale. Regret că timpul nu ne-a permis să vizităm și unități agricole. Aceasta arată că județul Harghita s-a dezvoltat mult, are multe asemenea centre, încît o singură zi nu mai este îndeajuns pentru a le vizita și cunoaște. **(Vii aplauze).**

Peste tot am constatat cu satisfacție că oamenii muncii din toate întreprinderile, toți locuitorii acestor orașe și centre industriale au realizat în bune condiții sarcinile de plan ale cincinalului trecut, aducînd astfel o contribuție însemnată la realizările generale obținute de poporul nostru pe drumul construirii socialismului. **(Aplauze puternice).**

De asemenea, am constatat cu deosebită bucurie că și colectivele de oameni ai muncii din întreprinderile din județul Harghita au realizat cu succes planul pe primele 7 luni ale noului cincinal, ceea ce constituie un început bun, care ne dă garanția că planul cincinal actual va fi îndeplinit cu succes. **(Aplauze îndelungate).** De altfel, țin să vă informez că nu numai în județul dumneavoastră, dar și pe întreaga țară, planul pe primele 7 luni a fost îndeplinit și depășit, realizîndu-se, comparativ cu aceeași perioadă a anului trecut, un spor de producție de peste 11,5 la sută, față de circa 9 la sută cît era prevăzut în plan. Aceasta înseamnă că în întreaga țară oamenii muncii au pășit cu hotărîre la înfăptuirea programului elaborat de Congresul al X-lea al partidului nostru. **(Aplauze puternice, urale).**

Pentru succesele pe care le-ați obținut în realizarea cincinalului pe care l-am încheiat la sfîrșitul lui 1970 și pentru realizările mari obținute în primele 7 luni ale noului cincinal, doresc ca, în numele conducerii de partid și de stat, să vă felicit din toată inima, pe dumneavoastră, pe toți oamenii muncii din Harghita. **(Aplauze puternice, prelungite).**

Deși timpul nu mi-a permis să vizitez și unități agricole, cunosc că și cooperatorii și lucrătorii din agricultura județului au obținut, de asemenea, rezultate bune, că sînt toate condițiile ca acest an să fie încheiat cu rezultate bune, atît în domeniul producției vegetale, cît și în cel al producției animaliere. De aceea, doresc să adresez felicitări călduroase tuturor cooperatorilor și țăranilor din județul Harghita. **(Aplauze puternice).**

Fără îndoială că toate aceste realizări au cerut și cer eforturi mari, o activitate intensă de pregătire a oamenilor — și în această activitate de formare a oamenilor muncii pentru producție, de pregătire a tineretului nostru, cadrele didactice au adus și aduc o contribuție de mare însemnătate ; pentru că, pînă la urmă, tot ceea ce înfăptuim se datorește omului, conștiinței lui, felului cum el știe să înfăptuiască, zi de zi, politica partidului nostru comunist. Iată de ce doresc să adresez felicitări și cadrelor didactice din județul Harghita, pentru activitatea pe care o desfășoară în școală, în domeniul educării oamenilor muncii. **(Aplauze puternice).**

In cincinalul care a trecut s-au construit o serie de întreprinderi noi și multe locuințe : în județ s-au investit aproape 3 miliarde de lei. Aș putea spune că, de fapt, dezvoltarea industrială a județului Harghita a început cu cincinalul trecut, în 1966, și, desigur, ea va fi continuată în cincinalul actual, în care se vor investi peste 6 miliarde lei pentru dezvoltarea industriei și a bazei materiale a județului. De asemenea, s-au construit locuințe, școli, un spital modern — a cărui construcție, dacă vă aduceți aminte, am hotărît-o împreună anul trecut, în luna mai, tot în această piață. După cum se vede, el s-a realizat cu succes, ceea ce înseamnă că hotărîrea luată a fost bună. **(Aplauze puternice).**

In cincinalul actual urmează să se mai construiască în județul dumneavoastră 10 noi unități industriale, la care, probabil, se vor mai adăuga și altele.

Desigur, acest program de dezvoltare a industriei pe aceste pămînturi locuite de secui și români este urmarea transpunerii în viață a politicii marxist-leniniste a partidului nostru de amplasare rațională a industriei pe întreg teritoriul țării, de realizare în practică a adevăratei egalități în drepturi între toți cetățenii României, fără deosebire de naționalitate. **(Aplauze puternice, prelungite).**

De asemenea, urmează să fie construite în județ din fondurile statului peste 6 000 de apartamente, la care se vor adăuga, bineînțeles, și locuințele construite de populație. Fără îndoială că din aceste locuințe o parte destul de mare revine orașului Miercurea Ciuc.

Legat de aceasta, aș dori să reamintesc că în cincinalul trecut, în anul 1967, mi se pare, am hotărît împreună ca noul județ Harghita să aibă drept capitală orașul Miercurea Ciuc. **(Aplauze puternice).** Atunci au fost unii, nu numai de pe aceste meleaguri, dar chiar de la București — care își puneau întrebarea : ce fel de capitală va fi Miercurea Ciucului — un oraș slab dezvoltat ? Cînd va ajunge el să fie un oraș modern ? Aș putea spune că dacă astăzi acești oameni ar veni la Miercurea Ciucului ar vedea că acest oraș devine o capitală modernă de județ și că la sfîrșitul acestui cincinal el se va putea compara cu multe alte capitale de județ din România. **(Aplauze puternice, prelungite).**

Partidul nostru acționează în mod ferm pentru dezvoltarea de noi centre orășenești și industriale, așa că și în județul dumneavoastră, alături de Miercurea Ciuc, se va dezvolta, fără îndoială, și municipiul Odorheiu Secuiesc și celelalte orașe care sînt astăzi în număr de 8 ; probabil că în următorii ani și în următoarele cincinale se vor construi noi centre orășenești pe baza programului care se elaborează în prezent de Comitetul Central al partidului nostru. Această politică de ridicare a orașelor patriei noastre face parte integrantă din politica de construcție a societății socialiste multilateral dezvoltate care presupune condiții de muncă, de viață, de învățămînt, de cultură, din cele mai bune, nivel de trai tot mai ridicat pentru întregul nostru popor. **(Aplauze puternice, prelungite).**

Dacă privim ceea ce am înfăptuit, putem spune că toate acestea sînt rodul muncii clasei noastre muncitoare, a țărănimii, intelectualității, a tuturor oamenilor muncii, care urmează neabătut politica marxist-leninistă a partidului nostru comunist ; ele sînt rodul activității tuturor oamenilor muncii — români, maghiari, germani, de altă naționalitate — care înfăptuiesc în strînsă unitate politica comuniștilor conștienți că aceasta constituie propria lor politică care le asigură prezentul și viitorul, atît lor, cît și copiilor lor, tuturor celor care vor veni după noi. **(Aplauze puternice).**

In toate orașele și centrele care le-am vizitat astăzi ne-am întîlnit cu un număr mare de activiști de partid și de stat, cu conducători de întreprinderi, cu muncitori, intelectuali, cu zeci și sute de mii de oameni ; am ascultat cuvîntul multor activiști de partid și de stat, multor muncitori și intelectuali, țărani. Am constatat hotărîrea fermă a tuturor de a înfăptui neabătut politica partidului nostru, încrederea lor nestrămutată în politica marxist-leninistă a comuniștilor, faptul că atît pe aceste meleaguri, cît și în întreaga noastră țară, oamenii muncii, fără deosebire de naționalitate, sînt hotărîți să facă totul pentru a făuri societatea socialistă multilateral dezvoltată, pentru a construi societatea comunistă. **(Aplauze puternice, prelungite).**

Desigur, ne mîndrim cu toții cu ceea ce am realizat. Știm că nu a fost ușor, că a trebuit să învingem multe greutăți, că am avut multe lipsuri, că mai avem încă multe greutăți de biruit, că mai trebuie să facem încă mult pentru a ridica patria noastră, condițiile de trai ale poporului nostru la un nivel superior și a putea spune : iată, acesta reprezintă socialismul, nivelul acesta de viață îl garantează socialismul ! Ceea ce am realizat pînă acum constituie o garanție că, învingînd toate greutățile, vom realiza aceste prevederi, vom face ca întregul nostru popor să se bucure din plin — atît din punct de vedere material, cît și spiritual — de binefacerile socialismului și comunismului. **(Aplauze puternice).**

Cred că nu este necesar să mai vorbesc mult, și în acest cadru, despre politica națională a partidului nostru. Am mai discutat nu o dată împreună despre aceasta ; dar este în afară de orice discuție că această politică națională este o politică de deplină egalitate în drepturi între toți oamenii muncii, de a asigura naționalităților conlocuitoare condiții egale cu oamenii muncii români, de a face ca, într-adevăr, toți cei ce muncesc din România să se simtă cetățeni cu aceleași drepturi și îndatoriri, care să poată să-și spună cuvîntul, fie în limba română, fie în limba maghiară, germană sau în limba pe care o înțeleg mai bine, asupra tuturor problemelor care privesc dezvoltarea societății noastre socialiste. Orice limbă am vorbi, trebuie să vorbim însă într-un singur fel, și anume : „Totul pentru socialism, totul pentru popor, totul pentru patria noastră socialistă — Republica Socialistă România !". **(Aplauze puternice, urale).** Desigur, realizarea acestor condiții de activitate spirituală, de învățămînt, de manifestare în limba proprie înseamnă în același timp întărirea colaborării și a luptei comune, a prieteniei comune, pentru că, așa cum am mai spus nu o dată, tot ceea ce s-a înfăptuit pe aceste meleaguri este rodul muncii comune ; dezbinarea nu a servit decît dușmanilor oamenilor muncii și dacă dorim victoria comunismului în România, trebuie să întărim unitatea și frăția în lupta și munca noastră comună. Aceasta este chemarea partidului nostru comunist ! Aceasta este chemarea pe care o adresez ca fiu al poporului român, dar și ca fiu al tuturor oamenilor muncii — români, maghiari, germani — tuturor cetățenilor patriei noastre ! **(Aplauze puternice, urale).**

In acest cincinal aveți de realizat un program destul de mare ; el este o parte din programul general de dezvoltare a României socialiste. Înfăptuirea lui cere eforturi ; este necesar de aceea ca organizațiile de partid, organizațiile de tineret, sindicatele, consiliile populare, toți oamenii muncii să-și unească eforturile, să-și organizeze mai bine activitatea pentru a realiza mai devreme toate investițiile, pentru a da produse de bună calitate, a obține o sporire mai mare a producției agricole, a realiza mai devreme construcțiile de locuințe și a le face cît mai frumoase, mai corespunzătoare necesităților constructorilor socialismului. Toate acestea cer muncă, muncă, activitate, activitate, zi și noapte — dacă se poate spune așa. Nu ne putem permite încă să spunem că am făcut destul și că ne mai putem odihni. Este adevărat, am realizat multe, dar mai avem încă multe de făcut și nu dorim să rămînem în urma dezvoltării altor state — atît socialiste, cît și capitaliste. Dorim să reducem cît mai repede decalajul care ne desparte de țările mai avansate, să le ajungem cît mai rapid din urmă, deoarece numai cu o economie și o știință puternică, cu un învățămînt înaintat vom putea asigura cu adevărat făurirea societății socialiste, așa cum o dorim noi !

O dată cu aceasta, este necesară intensificarea activității politico-ideologice, de formare a omului nou, de ridicare a conștiinței sale, de așezare a relațiilor sociale între oameni pe baze socialiste și comuniste. Noi sîntem revoluționari, am transformat din rădăcini societatea noastră românească, dar mai avem mult pentru a realiza comunismul, iar lupta pentru comunism este o luptă revoluționară. Niciodată nu trebuie să uităm că sîntem comuniști, că sîntem revoluționari, că avem obligația să transformăm în continuare societatea noastră pe baze revoluționare, să creăm relații noi — nu numai naționale, dar și sociale, de echitate, de repartizare mai bună a veniturilor — condiții cît mai bune de viață pentru toți oamenii muncii, în așa fel încît fiecare să poată spune : iată, sînt cetățean al unei țări socialiste libere, iată, s-a realizat, într-adevăr, cerința de bază a socialismului, aceea de a mă bucura de toate binefacerile materiale și spirituale ale orînduirii noastre, de a fi un părtaș activ și conștient la întreaga activitate de făurire a vieții noi, de a acționa conștient pentru dezvoltarea întregii societăți. **(Aplauze puternice).** Numai atunci cînd vom ajunge ca fiecare cetățean al patriei noastre să simtă răspunderea atît față de el, cît și față de popor, de societate, cînd fiecare își va înțelege îndatoririle și drepturile care le are și va acționa cu toată convingerea pentru dezvoltarea orînduirii noastre, vom putea spune că am realizat societatea socialistă multilateral dezvoltată atît din punct de vedere material, cît și spiritual, al conștiinței omului nou. Aceasta este societatea pe care partidul nostru comunist vă cheamă să o înfăptuim împreună, tovarăși ! **(Aplauze puternice, urale, se scandează „Ceaușescu — P.C.R.").**

Acesta este și sensul hotărîrilor Comitetului Executiv, al problemelor dezbătute cu activul din domeniul propagandei, muncii ideologice și politice, care, după cum știți, urmează să le analizăm într-o plenară specială a Comitetului nostru Central. Vrem să punem și în domeniul activității spirituale, ideologice, mai multă ordine, ca toate mijloacele de care dispunem în acest scop să acționeze într-un singur sens — acela al formării omului înaintat ; dorim ca tineretul, copiii noștri să crească în spirit comunist, să devină revoluționari, luptători devotați pentru socialism, apărători de nădejde ai cuceririlor socialiste și comuniste, ai patriei lor socialiste. **(Aplauze puternice).**

Iată, tovarăși, care sînt preocupările partidului, ale guvernului și poporului în construirea orînduirii noastre noi. Fără îndoială că, acționînd în acest spirit, ne îndeplinim îndatorirea de comuniști față de poporul nostru, de clasa muncitoare, de țărănime, de intelectualitatea noastră, față de toți cei ce muncesc în România. Sîntem conștienți că, o dată cu îndeplinirea acestei îndatoriri față de oamenii muncii din România, noi ne îndeplinim, totodată, o îndatorire internațională, pentru că forța sistemului socialist mondial stă în forța și în construirea cu succes a socialismului în fiecare țară în parte. Cu cît fiecare țară socialistă are rezultate mai bune în construcția orînduirii noi, cu atît crește influența și prestigiul socialismului în lume, cu atît se întărește unitatea sistemului socialist mondial. **(Aplauze puternice, prelungite).**

Dar noi nu ne limităm numai la aceasta ; noi știm bine că este necesar să desfășurăm o intensă activitate internațională, să acționăm permanent pentru dezvoltarea relațiilor cu țările socialiste — atît cu țările socialiste din Europa și în primul rînd cu țările socialiste vecine, cît și cu statele socialiste de pe alte continente — pentru că numai acționînd pentru dezvoltarea continuă a relațiilor și solidarității dintre toate țările socialiste, pentru întărirea colaborării lor și depășirea divergențelor care se mai manifestă, numai promovînd o colaborare multilaterală, asigurăm condiții bune de construcție a socialismului în fiecare țară și, în același timp, contribuim la creșterea influenței socialismului în lume. Desigur, socialismul se construiește în condiții deosebite de la o țară la alta ; firește, sînt legități generale și nu se poate concepe izolarea în granițe naționale ; dar, în același timp, nu se poate concepe nerespectarea granițelor naționale, a independenței și suveranității naționale. **(Aplauze puternice).**

In politica noastră internațională noi militățm neabătut pentru extinderea relațiilor cu țările în curs de dezvoltare, cu toate statele lumii, pe baza principiilor coexistenței pașnice. Așezăm la baza relațiilor noastre cu toate statele lumii principiile deplinei egalități în drepturi, respectului independenței și suveranității naționale, renunțării la forță și la amenințarea cu forța, neamestecului în treburile interne, avantajului reciproc, iar cu țările socialiste și principiul întrajutorării tovărășești pe baza marxism-leninismului, a internaționalismului proletar. **(Aplauze puternice).**

Știm că în lume mai există forțe imperialiste și reacționare, că în diferite zone ale planetei mai ard încă flăcările războiului. Considerăm de datoria noastră să ne aducem contribuția activă și să militățm neobosit pentru a se pune capăt războaielor și conflictelor dintre state, pentru retragerea trupelor Statelor Unite din Vietnam și din întreaga Indochină, pentru ca popoarele din această zonă a lumii să fie lăsate să-și rezolve problemele lor fără nici un amestec din afară. Sprijinim pe deplin propunerile în 7 puncte ale Guvernului Revoluționar Provizoriu al Republicii Vietnamului de Sud, pe care le considerăm o bază serioasă pentru o rezolvare politică a războiului din Vietnam, și vom face totul pentru a ne aduce contribuția la victoria păcii în această parte a lumii. **(Aplauze puternice, prelungite).**

Partidul Comunist Român, poporul nostru, întărește continuu solidaritatea cu mișcările de eliberare națională, cu popoarele care luptă pentru a-și consolida independența națională, pentru dezvoltarea statelor naționale independente. Vom întări necontenit solidaritatea cu țările și popoarele care sînt hotărîte să se opună cu energie politicii imperialiste, colonialiste și neocolonialiste, să-și apere dreptul la o viață liberă și independentă ; de altfel, acesta este și sensul hotărîrii Comitetului Executiv privind formarea fondului solidarității internaționale cu popoarele și mișcările de eliberare națională. **(Aplauze puternice, prelungite).**

Ca țară europeană, România se preocupă în mod deosebit ca pe continentul nostru să se instaureze relații noi, să se realizeze securitatea în Europa ; acționăm activ pentru ținerea conferinței consacrate acestui deziderat de o excepțională importanță pentru continentul nostru și considerăm că trebuie intensificate eforturile în această direcție.

Ne preocupăm de înfăptuirea unor relații de colaborare între țările balcanice și considerăm că țările din Balcani trebuie să facă totul ca între ele să nu se mai ridice nici o problemă, ca nimeni să nu mai poată folosi aceste țări una împotriva celeilalte, ca Balcanii să devină un centru al păcii și cooperării. **(Aplauze puternice, prelungite).**

Iată deci că, preocupîndu-ne de problemele noastre, noi nu uităm nici un moment problemele internaționale, obligațiile pe care le avem de a participa activ la lupta pentru unitatea țărilor socialiste, a mișcării comuniste, a forțelor antiimperialiste, pentru colaborarea între toate statele, pentru soluționarea problemelor care interesează popoarele, cu participarea tuturor statelor. Tocmai această activitate internațională, în strînsă legătură cu activitatea internă de construcție socialistă, este dovada poziției juste, marxist-leniniste a partidului nostru comunist ; este dovada cea mai elocventă a felului în care poporul român își aduce contribuția la soluționarea problemelor interne cît și a celor internaționale care preocupă omenirea de astăzi. In felul acesta, România se înfățișează lumii ca un stat socialist însuflețit de hotărîrea fermă de a face totul pentru mersul înainte al societății, ca un stat dornic de pace și colaborare, decis să-și aducă din plin contribuția la cauza colaborării și păcii în lume. Iată în ce constă politica noastră națională și internațională, iată interdependența dialectică dintre aceasta activitate a partidului și statului nostru. **(Aplauze puternice, prelungite).**

Dragi tovarăși,

Vizita de astăzi, consfătuirile care le-am avut cu oamenii muncii din centrele și întreprinderile vizitate sînt încă o mărturie a preocupării partidului nostru de dezvoltare a democrației socialiste, de creare a condițiilor pentru participarea activă a poporului la rezolvarea tuturor problemelor care preocupă societatea noastră — atît problemele interne, cît și cele internaționale, — deoarece numai în strînsă unitate cu întregul nostru popor, partidul își va putea îndeplini în bune condiții sarcinile sale. Pot să afirm că și această vizită în județul dumneavoastră, ca de altfel și celelalte pe care le-am făcut în trecut, ne-au întărit și mai puternic sentimentul acestei unități de nezdruncinat dintre partid și popor, convingerea că întregul popor urmează neabătut politica internă și externă a partidului, că este hotărît să o înfăptuiască în viață. **(Aplauze puternice, urale).**

Puteți fi siguri, tovarăși, că partidul nostru, Comitetul său Central vor face totul pentru a asigura conducerea în cele mai bune condiții atît a operei măreațe de făurire a socialismului, cît și a politicii internaționale de unitate și colaborare cu toate statele lumii, că nu vom avea odihnă și nu vom precupeți nimic pentru a ne îndeplini îndatoririle față de poporul nostru, față de cauza socialismului și comunismului. **(Aplauze puternice, se scandează: „Ceaușescu — P.C.R.").**

Doresc să închei, urîndu-vă din toată inima să obțineți noi și noi succese în activitatea dumneavoastră, în înfăptuirea sarcinilor pe care le aveți în acest cincinal, aducînd o contribuție tot mai activă, alături de întregul popor, la realizarea hotărîrilor Congresului al X-lea al partidului nostru comunist. Aș dori ca, la realizarea acestor hotărîri, Harghita să aducă o contribuție tot mai importantă, să se înfățișeze la sfîrșitul cincinalului cu un bilanț bogat în toate domeniile de activitate și — dacă se poate — să fie printre județele fruntașe din țară ! **(Aplauze puternice, prelungite).**

Cred că nu este nevoie să mai subliniez că aceste urări sînt adresate în mod deosebit comuniștilor, comitetului județean, activului de partid și de stat, clasei muncitoare, țărănimii, intelectualității, tuturor oamenilor muncii fără deosebire de naționalitate ! Vă doresc multă sănătate și multă fericire !

Eljen a Roman Komunista Part ! (Trăiască Partidul Comunist Român !).

(Urale puternice, aplauze prelungite : cei prezenți la miting ovaționează minute în șir pentru partid, pentru Comitetul său Central, pentru secretarul general al partidului, tovarășul Nicolae Ceaușescu).

Vizita de lucru a tovarășului Nicolae Ceaușescu în județul Harghita

(urmare din pag. a 2-a)

miei naționale peste 24 000 mc. de diverse placaje, o însemnată parte din acestea fiind destinate exportului.

Oaspeții sînt invitați apoi în cîteva secții de producție. La secția derulare, conducătorii de partid și de stat sînt informați că specialiștii combinatului, în urma unor activități intense de cercetare, au reușit să pună la punct tehnologia de fabricație și să realizeze pentru prima dată în țară placaje de molid, care se disting prin caracteristici tehnice și funcționale deosebite. Aceste noi produse își vor găsi largi utilizări atît în industria mobilei, cît și în cea a confecțiilor industriale.

În secția de uscătorie și prese pentru placaj se urmărește procesul tehnologic în întregime mecanizat și automatizat. Urmînd fluxul tehnologic, se ajunge în sectorul de finisaj, unde produsele complexului iau forma finită. Se relevă faptul că în această unitate au fost puse la punct mai multe tehnologii noi de fabricație a unor produse importante, între care și aceea a unor plăci aglomerate de 110 mm grosime, materiale cu largi utilizări în construcția de case prefabricate și pereți despărțitori la construcțiile industriale, precum și la alte genuri de construcții.

Preocupările actuale ale colectivului combinatului sînt îndreptate spre îmbunătățirea continuă a calității produselor, introducerea în fabricație a noi sortimente cerute atît pe piața internă, cît și la export. În unitățile de industrializare a lemnului din județ, valorificarea superioară a masei lemnoase este o noțiune care a intrat definitiv în limbajul cotidian al lucrătorilor din industria forestieră. Pînă și deșeurile sînt gospodărite și valorificate cu grijă.

Luîndu-și rămas bun de la muncitorii forestieri de la Gălăuțaș, care i-au salutat pe tot parcursul vizitei cu multă căldură pe conducătorii de partid și de stat, secretarul general al partidului mulțumește pentru primirea călduroasă făcută, le urează noi succese în activitatea lor, multă sănătate și fericire.

Cu același entuziasm sînt întîmpinați conducătorii de partid și de stat și la Toplița, următoarea localitate înscrisă în itinerarul vizitei. Pe stadionul din localitate, unde aterizează elicopterul special, conducătorii de partid și de stat sînt așteptați de un mare număr de oameni ai muncii care aplaudă și ovaționează, flutură stegulețe, aruncă flori în calea oaspeților.

Familia de cooperatori Valeria și Dumitru Truță oferă oaspeților, după obiceiul locurilor, pîine și sare, caș de oaie și urdă dulce. Un grup de fete înconjoară cu dragoste pe oaspeți și le umplu brațele cu flori. În numele locuitorilor orașului, tovarășul Ioan Antal, secretarul comitetului orășenesc de partid, exprimă bucuria de a avea ca oaspete pe secretarul general al partidului, și-l invită să viziteze orașul.

Toplița este un vechi centru al industriei forestiere din țara noastră, cu tradiție muncitorească. De aici, în anul 1929, s-a dat semnalul grevei lucrătorilor forestieri de pe tot cursul superior al Văii Mureșului. Ca și în alte localități de pe întreg cuprinsul patriei, și Toplița a cunoscut în anii construcției socialiste importante înnoiri. Activitatea industrială va fi completată în curînd cu două importante unități economice. Este vorba de o fabrică de mobilă, la care vor lucra aproape 600 de muncitori, avînd în final o capacitate anuală de 13 000 garnituri de mobilă, și o unitate pentru fabricarea plăcilor aglomerate din lemn cu o capacitate anuală de 5 000 tone.

Producția globală a orașului în ultimii cinci ani a înregistrat o creștere de 40 la sută.

Pentru dezvoltarea economiei orașului, în perioada 1965—1970 s-au alocat fonduri de investiții în valoare de 44 milioane lei, din care 32 milioane lei pentru dezvoltarea industriei.

Pe străzile orașului, mii și mii de oameni ai muncii au venit să îl salute pe tovarășul Ceaușescu și pe ceilalți conducători de partid și de stat.

Dintr-o mașină deschisă, tovarășul Nicolae Ceaușescu, soția sa, Elena Ceaușescu, răspund prietenește manifestărilor entuziaste ale locuitorilor.

În centrul orașului are loc apoi un miting la care au participat mii și mii de oameni ai muncii din localitate și din comunele învecinate.

Deschizînd mitingul, tovarășul Ioan Antal, secretarul comitetului orășenesc de partid, a spus:

Oamenii muncii, români, maghiari și de alte naționalități, de pe plaiurile toplițene, vă urează din inimă bine ați venit în orașul de la poalele Călimanilor.

Populația acestor meleaguri trăiește astăzi clipe de neuitat, momente de o deosebită bucurie pentru faptul că are prilejul de a vă exprima, în mod direct, sentimentele de deosebită dragoste, înaltă prețuire și recunoștință, pentru activitatea neobosită pe care o desfășurați în fruntea partidului și statului nostru, spre binele și fericirea României socialiste.

Rezolvarea în mod just, în spirit marxist-leninist, a problemei naționale, de către Partidul Comunist Român, înfrățește și mobilizează oamenii muncii români și maghiari, în frunte cu comuniștii, în efortul susținut al întregului popor pentru continua înflorire a scumpei noastre patrii — Republica Socialistă România. Succese importante au fost dobîndite în orașul nostru pe linia îndeplinirii sarcinilor economice. Astfel, în primele 7 luni ale acestui an, planul producției globale a fost realizat în proporție de 103,9 la sută, iar planul producției marfă vîndută și încasată în proporție de 107,6 la sută. Rezultate bune s-au obținut și în agricultură, mai ales în sectorul zootehnic. Avem o recoltă bună de furaje și sîntem convinși că vom obține o producție de cartofi superioară față de anii trecuți.

Comuniștii, toți oamenii muncii români și maghiari din orașul nostru sînt recunoscători conducerii de partid și de stat, dumneavoastră personal, pentru perspectivele ce ni se deschid. Așa cum este cunoscut, în actualul cincinal se vor construi noi obiective industriale și social-culturale, care vor asigura o mai judicioasă folosire a forței de muncă și o bază importantă pentru continua creștere a nivelului de trai material și cultural al populației.

Oamenii muncii au primit cu vie satisfacție recentele măsuri cuprinse în Hotărîrea Comitetului Executiv al Comitetului Central al Partidului Comunist Român și a Consiliului de Miniștri cu privire la majorarea alocației de stat pentru copii și îmbunătățirea regimului de acordare a acesteia, expresie a grijii pe care partidul și statul nostru o poartă pentru continua ridicare a nivelului de trai al poporului.

Vă informăm că populația orașului nostru a primit cu deosebită satisfacție mărețul program de educare marxist-leninistă a membrilor de partid, a tuturor oamenilor muncii din patria noastră, program ce va ridica pe o treaptă superioară conștiința revoluționară a maselor. În lumina acestui program, organele și organizațiile de partid din Toplița vor face totul, neprecupețind nici un efort, pentru intensificarea muncii de ridicare a nivelului muncii de partid, a combativității revoluționare și a spiritului militant, partinic, al întregii activități politico-ideologice și de educație comunistă a tuturor celor ce muncesc în uzine, pe ogoare și în instituții.

Este o mîndrie pentru noi că preocuparea dv. în fruntea partidului și a statului pentru făurirea societății socialiste multilateral dezvoltate în România se împletește organic cu rezolvarea imperativelor majore ale lumii contemporane. Vizita delegației române de partid și de stat în țările socialiste din Asia constituie o strălucită acțiune politică în slujba intereselor naționale ale României, ale cauzei socialismului și păcii în lume, înscriindu-se ca unul dintre cele mai ample eforturi internaționale pentru întărirea coeziunii tuturor forțelor socialismului, a tuturor forțelor antiimperialiste. Ea slujește intereselor generale ale păcii, ale cauzei libertății și progresului, tuturor popoarelor. Ne exprimăm și cu acest prilej, adeziunea noastră totală față de politica internă și externă a partidului și statului nostru.

Sîntem convinși că, aplicînd neabătut linia politică a partidului, indicațiile dumneavoastră, vom reuși să realizăm integral și să depășim sarcinile deosebit de importante pe care le pune în fața noastră actualul plan cincinal. În acest sens, vom desfășura o activitate susținută de mobilizare a tuturor oamenilor muncii și vom desfășura o vie muncă politică în rîndul maselor.

Ne angajăm și vă asigurăm, stimate tovarășe secretar general, că organizația orășenească de partid Toplița, toți oamenii muncii din oraș vor folosi toată priceperea și puterea lor de muncă pentru îndeplinirea sarcinilor pe care partidul și statul nostru le pun în fața noastră.

Primit cu vii și îndelungi aplauze, a luat apoi cuvîntul tovarășul **NICOLAE CEAUȘESCU**:

Dragi tovarăși,

Doresc să vă adresez dumneavoastră și tuturor locuitorilor din Toplița un salut călduros din partea Comitetului Central al partidului, a Consiliului de Stat și a guvernului republicii noastre socialiste. (Aplauze puternice).

Este pentru noi o deosebită plăcere ca, în cadrul vizitei pe care o facem în județul Harghita, să vizităm și Toplița, să ne întîlnim cu locuitorii ei.

Știm că ați realizat cu succes sarcinile planului pe cincinalul care a trecut și ați început cu rezultate bune noul plan cincinal. De aceea, doresc să vă adresez cele mai calde felicitări pentru rezultatele pe care le-ați obținut pînă acum, pentru contribuția pe care o aduceți împreună cu oamenii muncii din județ, români și maghiari, alături de întregul nostru popor, la dezvoltarea patriei noastre socialiste. (Îndelungi aplauze).

Cunoașteți programul elaborat de Congresul al X-lea al partidului, preocuparea partidului nostru de a dezvolta industria tuturor zonelor țării noastre.

În acest cadru, după cîte știu, și în Toplița urmează să se construiască în acest cincinal două întreprinderi de prelucrare a lemnului. Sigur că aceste unități economice noi, ca și dezvoltarea agriculturii, îndeosebi creșterea animalelor în această zonă, vor avea o importanță mare pentru creșterea nivelului de trai al tuturor oamenilor muncii din Toplița și, probabil, spre sfîrșitul cincinalului vom mai găsi posibilități ca și în Toplița să mai amplasăm noi unități industriale. (Aplauze vii și îndelungate).

Este necesar să fie luate toate măsurile pentru a realiza în cele mai bune condiții atît investițiile, cît și dezvoltarea activității economice, industriale și agricole, pentru că pînă la urmă depinde de noi, de munca fiecăruia, felul în care se asigură îndeplinirea programului elaborat de Congresul al X-lea al partidului, cît și realizarea sarcinilor de creștere a nivelului de trai al întregului nostru popor, edificarea societății socialiste multilateral dezvoltate în România, care presupune atît o economie dezvoltată, un nivel de viață ridicat, o cultură, o știință avansată, cît și o conștiință socialistă din partea întregului nostru popor. Tocmai în această direcție sînt concentrate toate eforturile noastre. Acesta este sensul ultimelor hotărîri ale Comitetului Central al partidului privind ridicarea activității politico-ideologice, de formare a omului nou, constructor al socialismului. (Aplauze puternice).

Preocupîndu-ne de asigurarea dezvoltării socialiste a României, pornim fără nici o îndoială, în primul rînd, de la grija pe care partidul nostru o are față de popor, de la obligația pe care el o are în fața tuturor oamenilor muncii, fără deosebire de naționalitate, de a face totul pentru a asigura condiții tot mai demne de viață pentru poporul nostru. În același timp noi pornim de la îndatorirea noastră internaționalistă, pentru că orice succes pe care îl obținem în construcția socialistă este o contribuție la întărirea socialismului în lume, o creștere a influenței lui, a cauzei păcii. (Aplauze prelungite).

Și în Toplița, ca și în celelalte localități pe care le-am vizitat, ca în multe localități din țara noastră, muncesc și trăiesc laolaltă români, maghiari, oameni ai muncii de alte naționalități. Ei își unesc eforturile, înfăptuiesc neabătut politica partidului, pentru că știu că tocmai aceasta creează condiții pentru a asigura tot mai mult o deplină egalitate nu numai în vorbe, nu numai în general, ci prin asigurarea condițiilor de muncă și de viață egale, că pînă la urmă egalitatea în drepturi în acestea se măsoară. Noi facem totul ca oamenii muncii, și români, și maghiari, și germani, să aibă condiții egale de muncă, de viață, de cultură, de învățămînt, să participe la întreaga conducere a societății noastre socialiste. (Puternice aplauze, urale).

Partidul și guvernul patriei noastre socialiste militează neabătut pentru întărirea coeziunii țărilor socialiste, pentru dezvoltarea relațiilor cu toate statele socialiste — și economice și politice. Desigur, în acest cadru acordăm o atenție deosebită relațiilor cu vecinii noștri, care toți construiesc socialismul, și Uniunea Sovietică care construiește comunismul, și Ungaria, și Iugoslavia, și Bulgaria. Cu toții dorim să dezvoltăm colaborarea noastră și relațiile de prietenie, așa cum dorim să dezvoltăm relațiile cu celelalte state socialiste, pentru că numai în felul acesta sistemul socialist mondial se va afirma ca o forță tot mai puternică în lume, va aduce o contribuție tot mai activă la cauza păcii și prieteniei între popoare. (Îndelungi aplauze).

Pornind de la sarcinile trasate de Congresul al X-lea, avem datoria cu toții, deci și dumneavoastră, cei din Toplița, să facem totul pentru a realiza în cele mai bune condiții și, dacă este posibil, mai devreme toate sarcinile de dezvoltare a economiei, a învățămîntului, a culturii, în ridicarea conștiinței socialiste, pentru că aceasta va crea și condițiile necesare realizării programului de ridicare a nivelului de trai.

Ultimele măsuri privind alocația pentru copii, care vor fi aplicate de la 1 septembrie și care asigură un spor al veniturilor de aproape 50 la sută pentru copii, au o însemnătate deosebită și ele atestă că partidul nostru face totul și va face totul pentru a realiza și depăși și programul de creștere a veniturilor și bunăstării poporului nostru. (Aplauze puternice).

Desigur, mai avem încă multe lipsuri, multe greutăți. Acest cincinal ne va ajuta să facem un pas serios înainte, dar va trebui încă să muncim pentru ca România să lichideze înapoierea de unde a pornit și să ajungă un stat socialist cu o industrie dezvoltată, cu o agricultură înaintată, care să poată asigura poporului nostru condiții de viață dintre cele mai bune. Ceea ce am realizat pînă acum, programul pe care îl avem ne dau garanția că, urmînd neabătut politica marxist-leninistă a Partidului Comunist Român, vom realiza în scurt timp acest program, vom ajunge la nivelul statelor dezvoltate, vom face ca poporul nostru să ducă o viață demnă, liberă, fericită, independentă.

Doresc să exprim convingerea mea, a conducerii noastre de partid, că și oamenii muncii din Toplița, ca toți oamenii muncii din județul Harghita, ca întregul nostru popor, fără deosebire de naționalitate, vor face totul pentru a-și îndeplini sarcinile ce le revin, că și dumneavoastră veți aduce o contribuție tot mai puternică la înfăptuirea hotărîrilor Congresului al X-lea al partidului. (Aplauze îndelungate, urale).

Vă urez succese tot mai mari în activitatea dumneavoastră, vă doresc multă sănătate și multă fericire la toți. (Aplauze puternice și îndelungate).

Vizita de lucru a tovarășului Nicolae Ceaușescu, a celorlalți conducători de partid și de stat care l-au însoțit a continuat apoi în localitățile Gheorghieni, Bălan și în reședința județului, Miercurea Ciuc.

Zi de sărbătoare la Gheorghieni

Se ajunge la Gheorghieni. Și această localitate întinerește neîncetat. Au fost de curînd construite aici numeroase unități industriale, altele se află în curs de construcție. Predominante sînt industria lemnului, industria ușoară și industria locală. O pondere însemnată o au Filatura de in și cînepă, Uzina de exploatare și industrializare a lemnului. În ultimul cincinal, pentru dezvoltarea orașului au fost investite fonduri în valoare de aproape 92 milioane lei, din care 47,6 la sută pentru dezvoltarea industriei.

Pe stadionul din localitate, unde conducătorii de partid și de stat sosesc cu elicopterul, mii de cetățeni salută cu căldură. După tradiție, sînt oferite bunuri specifice locului.

Într-o entuziastă și sărbătorească atmosferă, în uralele și ovațiile a mii și mii de cetățeni rostite la adresa Partidului Comunist Român, a Comitetului său Central, secretarul general al partidului, ceilalți conducători de partid și de stat se îndreaptă spre noua zonă industrială a orașului. Pretutindeni cetățenii orașului transformă aceste momente în una din acele sărbători populare care dau o notă atît de specifică întîlnirilor dintre secretarul general al partidului și masele largi de oameni ai muncii. În noua zonă industrială, oaspeții sînt salutați de ministrul industriei ușoare, Ion Crăciun. În fața unei machete a viitoarelor fabrici de mobilă și a țesătoriei de stofe pentru mobilă are loc o discuție cu constructorii, în cursul căreia se face observația că există încă posibilități ca ritmul de construcție să crească pe acest șantier. Explicațiile în legătură cu fabrica de mobilă aflată în construcție pun în evidență faptul că ea va produce anual 22 000 de garnituri. Constructorii arată că au luat toate măsurile pentru grăbirea lucrărilor, astfel încît unitatea să intre în producție la sfîrșitul acestui an, cu aproximativ o lună înainte de termen. Unitatea se află într-un stadiu avansat de construcție. Concomitent cu lucrările de finisare se execută și lucrări de montaj cu utilaje în cea mai mare parte fabricate în țară. În legătură cu țesătoria de stofe pentru mobilă, unitate care se construiește pe aceeași platformă, se dau explicații că ea va produce în final 9,9 milioane mp țesături. Constructorilor li se relevă posibilități încă nevalorificate, care pot duce la devansarea lucrărilor, astfel încît noua fabrică să fie dată în folosință în trimestrul III al anului viitor, cu aproximativ trei luni înainte de termen.

Pe șantierele celor două unități vizitate oaspeții sînt întîmpinați pretutindeni cu deosebită căldură. Constructorii își exprimă satisfacția lor deosebită de a-l avea în mijlocul lor pe conducătorul iubit al partidului și statului, de a-i putea raporta succesele pe care le-au obținut. Secretarul general al partidului le adresează calde felicitări, le urează noi și noi succese în activitatea pe care o desfășoară.

În centrul orașului, unde are loc un miting la care iau parte, alături de localnici, mii de cooperatori din Ditrău, Remetea, Joseni, Ciumeni, Suseni, tovarășul Emeric Jakab, secretarul comitetului orășenesc de partid, a deschis o mare și entuziastă adunare populară. În cuvîntul rostit, el a spus:

Nu este un secret pentru nimeni că tot ceea ce pe aceste meleaguri reprezintă noul, dezvoltarea, se leagă strîns de Partidul Comunist Român, de numele dumneavoastră, tovarășe secretar general. Aici, la Gheorghieni, unde pînă nu de mult industria era reprezentată doar de cîteva gatere, azi există o salbă de fabrici și uzine moderne. Într-un singur an clădim mai mult decît am clădit în trecut secole de-a rîndul. Recent am pus piatra de temelie a două unități industriale moderne pe care ne-ați făcut cinstea să le vizitați: Fabrica de mobilă și Țesătoria din Gheorghieni. Statul nostru socialist ne ajută cu peste 200 milioane lei pentru a putea duce la bun sfîrșit construcția lor.

Pe meleagurile unde în trecut foamea și lipsurile obligau mase de meșteșugari să mănînce pîinea amară a emigrației, azi, mii de oameni au locuri de muncă asigurate, un trai fericit.

Cum să nu fim recunoscători, cum să nu-l primim în inima noastră pe cel căruia îi datorăm toate acestea?

Iubite tovarășe secretar general,

De cînd lumea, cel mai nobil ideal al oamenilor cinstiți a fost pacea, respectul și întrajutorarea reciprocă, în toate eforturile spre mai bine. Aderînd cu trup și suflet la politica externă a Partidului Comunist Român, la poziția dumneavoastră justă, curajoasă și cinstită în problemele vieții internaționale, dorim din tot sufletul ca acest nobil ideal uman să devină tot mai mult realitate în relațiile dintre state.

Ne-am exprimat poziția în convorbiri prietenești, la ședințe, în presă, ca să știe lumea întreagă că locuitorii acestor meleaguri stau, ca un singur om, alături de partid, de dumneavoastră, și participă la înfăptuirea politicii interne și externe a noastră, a tuturora.

Acest spirit profund marxist-leninist stă la temelia politicii naționale promovate de Partidul Comunist Român, de dumneavoastră, iubite tovarășe Ceaușescu. Cum să nu fim din toată inima alături de dumneavoastră, cînd pentru noi, naționalitățile conlocuitoare, crearea condițiilor materiale și spirituale pentru asigurarea deplinei egalități în dezvoltarea și afirmarea multilaterală a tuturor oamenilor muncii, fără deosebire de naționalitate, constituie o chestiune fundamentală?

În continuare, vorbitorul a spus: Promitem că vom veghea la unitatea frățească a oamenilor muncii de naționalitate maghiară cu poporul român și vom fi necruțători față de cei care ar încerca să tulbure această unitate, munca noastră comună. Locuitorii din Gheorghieni nu vor uita niciodată cît datorează ei partidului și secretarului său general. După multe secole de viață amară, astăzi am putut porni, alături de întregul popor, pe calea bunăstării.

Partidul ne cere să lucrăm mai bine, să fim mai exigenți, să trăim în chip comunist.

În aplauzele, în uralele vibrante ale participanților la miting, a luat apoi cuvîntul tovarășul **NICOLAE CEAUȘESCU**.

Dragi tovarăși,

Doresc mai înainte de toate să vă adresez dumneavoastră și tuturor locuitorilor din orașul Gheorghieni un salut călduros din partea Comitetului Central al partidului, a Consiliului de Stat și a guvernului României socialiste. (Aplauze îndelungate).

Sînt deosebit de bucuros că pot să mă întîlnesc cu locuitorii Gheorghienilor, să constat cum se realizează prevederile programului de industrializare socialistă în orașul dumneavoastră.

Am vizitat cele două unități industriale aflate în construcție și este într-adevăr o plăcere să vezi cum s-au înălțat aceste unități într-un timp scurt și în curînd vor începe să producă.

Aș dori să exprim cele mai calde felicitări tuturor oamenilor muncii din Gheorghieni pentru contribuția pe care au adus-o în realizarea sarcinilor de dezvoltare socialistă a patriei noastre, pentru felul în care îndeplinesc în acest an planul cincinal. (Puternice aplauze).

Planul cincinal pe care l-am început are prevederi mari. Dorim să continuăm într-un ritm rapid industrializarea socialistă, dezvoltarea agriculturii, să asigurăm în acest fel condiții de muncă cît mai bune pentru toți cetățenii patriei noastre și, pe această bază, să realizăm prevederile Congresului al X-lea al partidului privind creșterea nivelului de trai al întregului nostru popor.

Ceea ce se construiește în Gheorghieni, ca și în alte localități din județul Harghita, este o parte din tot ce se înfăptuiește în România socialistă, o parte a programului de dezvoltare multilaterală a socialismului în patria noastră. Este adevărat că ceea ce am realizat pînă acum ne umple inimile de bucurie la toți, pentru că ele vădesc capacitatea creatoare a poporului nostru, care, în frunte cu clasa muncitoare, sub conducerea comuniștilor, dă viață programului de construcție a socialismului în România. Aceasta demonstrează că stă în puterea noastră, a oamenilor muncii români, maghiari, germani și de alte naționalități, ca, uniți sub conducerea partidului, să realizăm pe acest pămînt o viață bună pentru toți cei ce muncesc. (Aplauze îndelungate).

Eforturile pe care le face România, poporul român, în construcția socialistă au nu numai o însemnătate națională, dar și o însemnătate internațională prin aceea că contribuie la întărirea sistemului socialist mondial, la creșterea influenței socialismului în lume. Cu cît fiecare țară socialistă realizează condiții mai bune dezvoltării sale economico-sociale, cu atît cresc influența socialismului, forța sa, cu atît putem fi siguri că socialismul va triumfa, pentru a asigura pacea în lume. (Aplauze puternice).

Știm că în această activitate de ridicare economico-socială, de dezvoltare a culturii, a învățămîntului, a științei, de ridicare a bunăstării mai avem multe lipsuri, mai avem de învins multe greutăți, dar avem încredere în forța clasei noastre muncitoare, a politicii marxist-leniniste a partidului nostru, care corespunde pe deplin năzuințelor vitale ale tuturor cetățenilor României, fără deosebire de naționalitate. (Aplauze îndelungi, urale).

Pentru a învinge aceste greutăți trebuie să ne unim eforturile, să întărim unitatea în jurul partidului, să asigurăm participarea activă a tuturor celor ce muncesc la elaborarea hotărîrilor, la activitatea de înfăptuire a lor, să realizăm în viață cerințele socialismului de participare a poporului la conducerea țării, pentru că aceasta constituie una din trăsăturile esențiale ale socialismului, ale dezvoltării democrației socialiste pe care partidul nostru o înfăptuiește neabătut. (Aplauze puternice).

Doresc să exprim convingerea că oamenii muncii din Gheorghieni, la fel ca oamenii muncii din întreaga noastră patrie, vor face totul pentru a realiza sarcinile ce le revin din prevederile Congresului al X-lea al partidului, că, prin munca lor, în frunte cu comuniștii, își vor aduce contribuția la înfăptuirea acestui program, la creșterea forței economice a patriei noastre socialiste, la edificarea societății socialiste multilateral dezvoltate în România, la bunăstarea întregului nostru popor. (Aplauze îndelungate).

Aș vrea ca la sfîrșitul acestui cincinal oamenii muncii din Gheorghieni să se poată înfățișa cu realizări mari și să ocupe un loc de frunte în rîndul detașamentelor de oameni ai muncii din întreaga noastră țară. (Aplauze, urale).

Vă urez din toată inima noi succese în activitatea dumneavoastră!

Vă doresc multă sănătate și multă fericire. (Aplauze puternice, îndelungate).

Elicopterul se îndreaptă spre Bălan, localitate minieră importantă. Industria extractivă are o importantă pondere în producția globală industrială a județului Harghita. Niciodată, însă, ca în anii noștri freamătul muncii nu s-a făcut atît de simțit în aceste locuri, în exploatarea cupriferă din adîncurile Hășmașului, în inima tînărului oraș Bălan, așezare urbană care la finele cincinalului trecut a ajuns la o populație de peste 7.000 de locuitori. În pitoreasca vale unde astăzi blocurile de locuințe cu multe etaje se întrec parcă în semeție cu munții, pînă cu numai două decenii în urmă se afla simplul cătun — Bălan — al comunei Sîndominic. Noua așezare urbană a intrat astăzi viguros, cu pași mari, în urbanistica județului. Numai în cursul anului trecut, aici, la Bălan, s-au construit 700 de apartamente, un liceu industrial, o școală generală, un dispensar medical. În ce constă sursa acestor mari transformări ale vechiului cătun? În dezvoltarea continuă a întreprinderii miniere din această localitate, și ea vlăstar tînăr al industriei noastre socialiste. Noile deschideri în subteran, noile instalații de preparare de la Bălan, Harghita și Lueta, amplele explorări și prospecțiuni geologice sînt o dovadă grăitoare a dezvoltării acestei ramuri industriale. Volumul investițiilor alocate pentru dezvoltarea extracției de minereu cuprifer la Bălan în cincinalul 1966—1970 reprezintă o creștere de 38,4 la sută față de cei cinci ani precedenți.

„Noroc bun!" pentru șeful partidului și statului, rostesc cu drag minerii din Bălan

Conducătorii de partid și de stat ajung la Bălan în după-amiaza zilei. Ca și în celelalte localități, în întîmpinarea oaspeților au sosit mii de localnici îmbrăcați în haine de sărbătoare. Pe colinele care se desfășoară de o parte și de alta a orașului, grupuri mari de oameni ai muncii salută cu căldură pe secretarul general al partidului, pe ceilalți conducători de partid și de stat. Aflînd de vizita secretarului general al partidului, au venit să-l salute aici, la Bălan, cîteva zeci de studenți constituiți în brigada națională de muncă patriotică, instruită la Izvorul Mureșului, din apropierea Bălanului. Deși acești studenți aveau să plece a doua zi la București pentru a lucra pe șantierul noului institut politehnic, au ținut în ajunul plecării să vină alături de mineri, în întîmpinarea secretarului general al partidului, a celorlalți conducători de partid și de stat.

Atît minerii, cît și studenții aplaudă îndelung pentru Partidul Comunist Român, pentru conducerea sa.

În numele celor prezenți, Iuliu Andor, secretarul comitetului orășenesc de partid, urează conducătorilor de partid tradiționalul salut al minerilor „Noroc bun!" și îi invită pe oaspeți să viziteze tînărul și frumosul oraș împlîntat în inima munților. Nu-ți vine să crezi privind blocurile de locuințe de patru și cinci etaje că te afli într-o deschizătură de munte ce pînă nu de mult adăpostea doar un modest număr de case de oameni trudiți și măcinați de necazuri. Localitatea Bălan este principalul centru minier al județului și cel mai mare centru producător de minereu cuprifer din țară. Producția globală a localității Bălan în anul 1970 a fost de 156,8 milioane lei, ceea ce reprezintă 5,1 la sută din producția industrială a județului. Față de anul 1967, producția industrială de aici a înregistrat, în anul 1970, o creștere de 38,7 la sută. Pentru dezvoltarea orașului în toate domeniile, în ultimii patru ani au fost alocate peste 440 milioane lei, din care peste 60 la sută pentru dezvoltarea industriei.

La intrarea în incinta combinatului minier, oaspeții sînt salutați de ministrul industriei miniere și geologiei, Bujor Almășan, care invită să fie vizitată noua linie de flotație cu o capacitate de 200.000 tone pe an, pusă în funcțiune în anul 1969. Alte două linii de flotație, fiecare de aceeași capacitate, puse în funcțiune în anul 1970, au dus la creșterea producției industriale a Combinatului minier din Bălan, în anul 1970, cu 47,3 la sută, față de anul 1967.

Pe parcursul vizitei se informează că planul tehnic prevede ca și în actualul cincinal combinatul de la Bălan să cunoască o dezvoltare importantă, producția urmînd să crească cu 35 la sută.

La o tribună amenajată în incinta întreprinderii are loc o întîlnire cu minerii.

Apariția secretarului general, a celorlalți conducători de partid și de stat este întîmpinată cu ropote de aplauze, cu urale. Studenții din brigada națională de muncă patriotică, aflați de față, intonează cîntece patriotice.

Luînd cuvîntul în deschiderea mitingului, **Iuliu Andor**, secretar al comitetului orășenesc de partid, a spus:

Avem astăzi plăcuta ocazie de a vă exprima din adîncul inimii cele mai calde sentimente de prețuire ale comuniștilor, ale tuturor locuitorilor orașului Bălan, pentru eforturile pe care le depuneți, pentru ajutorul neprecupețit ce ni-l acordați și grija cu care vă interesați de activitatea noastră.

Ne permitem să raportăm că, sub îndrumarea organelor și organizațiilor de partid, oamenii muncii români, maghiari și de alte naționalități, înfrățiți în muncă, neprecupețindu-și nici un efort, au dublat capacitățile de producție. Sarcinile ultimului cincinal au fost realizate cu o lună mai devreme. Cincinalul pe care l-am început constituie pentru întregul nostru colectiv un nou imbold în muncă, avînd de atins un nivel care reprezintă triplarea producției anului 1966.

Alături de toți oamenii muncii din patria noastră, locuitorii orașului Bălan au primit cu adîncă bucurie și mulțumire hotărîrea conducerii superioare de partid și de stat cu privire la majorarea alocației pentru copii, văzînd în această hotărîre o nouă și grăitoare dovadă a grijii și atenției pe care o acordați familiilor cu copii, creșterii continue a nivelului de trai al poporului.

Noi, minerii din Bălan — a spus în încheiere vorbitorul — români și maghiari, ne exprimăm totala adeziune față de politica generală internă și internațională a partidului și vă asigurăm, iubite tovarășe Nicolae Ceaușescu, că, însuflețiți de exemplul dumneavoastră minunat, vom face totul pentru punerea în valoare a bogățiilor subsolului din această parte a țării, așa cum ne cer partidul nostru drag, patria noastră socialistă.

În aplauzele mulțimii participante la miting, a luat cuvîntul tovarășul Nicolae Ceaușescu.

Cuvîntarea tovarășului Nicolae Ceaușescu

Dragi tovarăși,

Doresc să vă adresez dumneavoastră, minerilor, tuturor locuitorilor din Bălan, un salut călduros din partea Comitetului Central al partidului, a Consiliului de Stat și a guvernului patriei noastre socialiste. **(Aplauze puternice).**

Este o deosebită plăcere pentru mine să mă întîlnesc din nou cu minerii din Bălan. Cunosc activitatea rodnică pe care ați desfășurat-o în cincinalul trecut, rezultatele minunate pe care le-ați obținut în îndeplinirea cu succes a prevederilor planului. Știm, de asemenea, că ați început noul cincinal cu dreptul — cum se spune —, că pe primele 7 luni aveți rezultate bune. Țin să vă felicit din toată inima atît pentru rezultatele obținute în cincinalul pe care l-am încheiat la sfîrșitul anului 1970, cît și pentru rezultatele obținute pe primele 7 luni ale noului cincinal. **(Aplauze puternice).**

Am constatat cu satisfacție rezultatele obținute în extinderea activității dumneavoastră, cît și perspectivele bune ce le aveți pentru anii următori. Cunoașteți, desigur, prevederile noului cincinal, știți că plenara Comitetului Central din luna mai a acestui an a hotărît elaborarea programului de perspectivă pînă în 1990—2000. În dezvoltarea economiei în cincinal și în anii viitori un rol deosebit de important are asigurarea materiilor prime, între care cuprul și, în general, minereurile, prezintă o deosebită importanță. Iată de ce apreciez în mod deosebit rezultatele obținute pînă acum, precum și perspectivele pe care le au minerii din Bălan, cît și tovarășii care lucrează în domeniul geologiei, de a descoperi noi rezerve, spre a asigura astfel patriei noastre cît mai mult minereu cu conținut cît mai bogat și a contribui la înfăptuirea programului de edificare a societății socialiste multilateral dezvoltate, la crearea condițiilor pentru trecerea la făurirea comunismului în România. **(Aplauze puternice, urale).**

Înfăptuirea prevederilor programului elaborat de Congresul al X-lea al partidului va duce la dezvoltarea și mai puternică a industriei noastre socialiste; în acest cadru se va dezvolta și sectorul minier, va crește, totodată, și numărul minerilor, detașament de frunte al clasei noastre muncitoare. În felul acesta, clasa muncitoare a patriei noastre, care reprezintă clasa conducătoare a societății, va exercita un rol tot mai puternic, va asigura conducerea întregii noastre națiuni socialiste pe calea edificării socialismului și comunismului. **(Aplauze puternice).**

Dumneavoastră lucrați aici împreună — români, maghiari și alte naționalități — și cred că pentru nici unul, indiferent de naționalitate, nu se pune vreo problemă de ordin național. Prima problemă care se pune este ca fiecare să muncească cît mai bine la locul său de muncă, să contribuie la înfăptuirea programului elaborat de Congresul al X-lea al partidului. În definitiv, muncitorii nu au fost și nu pot fi împărțiți niciodată pe naționalități. Nu numai în România, ci în întreaga lume, clasa muncitoare este clasa căreia îi este străină învrăjbirea națională, este clasa care luptă pentru unitate, împotriva asupririi, a învrăjbirii, pentru unitatea tuturor popoarelor în lupta pentru pace și o viață mai bună. **(Aplauze puternice).**

Desigur, noi avem permanent în vedere și ne preocupăm de a asigura, în cadrul societății noastre socialiste, deplina egalitate în drepturi pentru toți cetățenii patriei, fără deosebire de naționalitate, pentru ca uniți să-și făurească o viață tot mai bună, independentă și liberă, pentru ei, pentru familiile și copiii lor. **(Aplauze puternice).** Și vedeți bine că dezvoltarea industriei se răsfrînge și are ca rezultat îmbunătățirea condițiilor de trai atît pentru români, cît și pentru maghiari și germani și alte naționalități. Construcția de locuințe se răsfrînge în aceeași măsură și pentru unii și pentru alții. Creșterea nivelului de viață, recentele măsuri privind sporirea alocațiilor cu aproape 50 la sută pentru copii se răsfrînge, de asemenea, asupra tuturor copiilor cetățenilor români, maghiari, germani și de alte naționalități. Aceasta este adevărata egalitate pe care o realizează

(continuare în pag. a 5-a)

Vizita de lucru a tovarășului Nicolae Ceaușescu în județul Harghita

(urmare din pag. a 4-a)

în practică în România partidul nostru comunist. **(Aplauze puternice).**

Este necesar să facem totul pentru a întări și mai mult rîndurile și unitatea clasei noastre muncitoare, unitatea dintre muncitori, țărani și intelectuali, să înțelegem că fiecare cetățean trebuie să-și pună întreaga sa capacitate în slujba poporului, a înfloririi patriei. Mă uit aici, la brigada națională de muncă patriotică a studenților. **(Vii aplauze).** Este o inițiativă bună și noi am dori ca studenții să se apropie și mai mult de clasa muncitoare, să vină în rîndurile clasei muncitoare; ei sînt fii de muncitori, de țărani, sînt ieșiți din rîndurile poporului și se pregătesc pentru a contribui împreună, sub conducerea partidului, în frunte cu clasa muncitoare, la edificarea socialismului. Pentru intelectualitatea noastră, pentru tineretul nostru nu există decît un singur drum: alături de clasa muncitoare, împreună cu ea, sub conducerea partidului comunist. **(Aplauze puternice, urale).**

Desigur, tovarăși, prima îndatorire pe care o avem acum este să realizăm în cele mai bune condiții, fiecare în domeniul său de activitate — dumneavoastră minerii aici — sarcinile din acest cincinal. De aceea, problema care se pune pe primul plan este de a face totul ca prevederile cincinalului să fie nu numai îndeplinite, dar și depășite. Aceasta este prima noastră sarcină de comuniști, de muncitori, de patrioți; prin aceasta noi contribuim atît la edificarea socialismului în România, cît și la întărirea forței socialismului în întreaga lume. **(Aplauze puternice).**

În una din lozinciile dumneavoastră arătați: „Vom munci, vom lupta, patria vom apăra". Desigur, tovarăși, construim socialismul, asigurăm bunăstarea poporului, ne apărăm patria. Știm că în lume mai există imperialism, că persistă încă pericolul de război. De aceea, edificînd socialismul, făcînd totul pentru a întări forța economică a patriei noastre, trebuie să fim întotdeauna gata pentru a ne apăra patria împotriva oricărei agresiuni, a acelora care s-ar atinge de cuceririle socialiste ale poporului nostru. **(Aplauze puternice; se cîntă imnul „Trei culori").**

Noi ducem o politică activă de dezvoltare a colaborării cu toate țările socialiste. Dezvoltăm pe primul plan colaborarea cu țările socialiste vecine, cu țările socialiste din Europa și, în același timp, cu țările socialiste din Asia, din America Latină, cu toate forțele de pretutindeni care luptă pentru socialism, împotriva imperialismului, pentru apărarea păcii, deoarece știm că unitatea acestor forțe este chezășia construirii cu succes a socialismului în fiecare țară. **(Aplauze puternice).**

Noi am cîștigat prin lupte grele independența patriei noastre. Ne-am cucerit, cu mari sacrificii, dreptul de a construi socialismul și sîntem hotărîți să apărăm cuceririle noastre revoluționare, patria noastră socialistă.

Dorim să facem totul pentru a contribui la securitatea europeană, la pace în lume, pentru ca popoarele să nu mai sufere din nou distrugerile unui război. De aceea desfășurăm o largă activitate internațională pentru pace, pentru colaborare între toate statele, fără deosebire de orînduire socială. **(Aplauze puternice).**

Dorim însă să ne asigurăm condiții de muncă pașnică, să facem ca poporul nostru să nu mai fie niciodată asuprit, nici din punct de vedere social, nici național. Nouă ne sînt permanent în minte versurile poetului care spunea: „Viața și robia nu pot sta-mpreună / nu e totodată pace și furtună". De aceea, luptînd pentru viață, luptăm pentru a fi liberi și stăpîni în patria noastră. **(Aplauze puternice, prelungite)**

Avem deplina încredere că desfășurarea evenimentelor internaționale va duce la unirea forțelor antiimperialiste și va face imposibilă declanșarea unui nou război mondial imperialist, că, unite, forțele popoarelor din întreaga lume, în frunte cu clasa muncitoare, sînt în stare să asigure pacea. Desfășurarea evenimentelor pe toate continentele demonstrează că popoarele se ridică tot mai hotărîte la luptă, că ele sînt gata să-și impună voința, să pună capăt politicii imperialiste de forță și dictat — și noi avem încredere în forța clasei muncitoare, a popoarelor unite de pretutindeni. **(Aplauze puternice; se cîntă „Internaționala").**

Tot ceea ce înfăptuim în România pe drumul construirii socialiste servește atît poporului nostru, cît și popoarelor celorlalte țări socialiste, cauzei socialismului și păcii. De aceea, trebuie să facem totul pentru a îndeplini în cele mai bune condiții programul trasat de Congresul al X-lea al partidului. **(Aplauze puternice, prelungite).**

Am deplina încredere în minerii din această parte a țării, din Bălan, în toți minerii patriei noastre. Sînt convins că întreaga noastră clasă muncitoare, întregul nostru popor muncitor — ca și dumneavoastră — va face totul pentru a realiza cu cinste sarcinile ce îi revin și sper că dumneavoastră nu veți fi printre cei din urmă atunci cînd vom face bilanțul acestui cincinal. Eu aș dori să vă văd printre fruntași și vă doresc din suflet acest lucru. **(Aplauze puternice, prelungite).**

Vă doresc multă sănătate și multă fericire! Doresc să închei cu tradiționala urare a minerilor: „Noroc bun!" **(Aplauze puternice, se scandează P.C.R. — P.C.R.; „Ceaușescu — Ceaușescu!").**

Cuvîntarea este ascultată cu deosebită atenție și subliniată în repetate rînduri cu aplauze. Studenții din brigada națională de muncă patriotică aflați de față se alătură lozincilor scandate de mineri: „Vom munci și vom lupta, patria vom apăra".

Puternică manifestare a înfrățirii, a unității, la Miercurea Ciuc

Obiectivul final al vizitei îl constituie orașul Miercurea Ciuc — reședința județului, centru politic, administrativ și economic al județului Harghita.

Mii și mii de cetățeni au venit să salute prezența în mijlocul lor a conducătorului iubit al partidului și statului nostru, tovarășul Nicolae Ceaușescu. Ovații, aplauze, urale răsună îndelung. Lozinca „Ceaușescu — P.C.R.", scandată continuu, exprimă dragostea întregului nostru popor față de partid, conducătorul tuturor bătăliilor și biruințelor dobîndite în țara noastră pe calea progresului, care au încorporat energia și entuziasmul, efortul minții și brațelor oamenilor muncii români, maghiari, germani și de alte naționalități strîns uniți sub steagul comuniștilor, sub faldurile tricolore ale drapelului patriei noastre socialiste.

Drapele roșii și tricolore, ghirlande de flori, lozinci care transpun grafic salutul de bun venit al cetățenilor municipiului, grupuri de dansatori prinse în înfocate jocuri populare românești și secuiești conferă locului o atmosferă de sărbătoare. Tovarășul Alexe Raduly, prim-secretar al Comitetului orășenesc de partid, rostește un cuvînt de bun sosit.

Vizita de lucru în Miercurea Ciuc începe pe șantierul noii filaturi de lînă pieptănată, prevăzută a fi pusă în funcțiune pînă la finele acestui an. Conducătorii de partid și de stat sînt întîmpinați de Ion Crăciun, ministrul industriei ușoare, și Hajdu Zoltan, directorul filaturii, care prezintă această modernă unitate aflată într-un stadiu avansat de construcție. Aci se pun concret în practică indicațiile conducerii de partid și de stat ca utilajele noilor uzine și fabrici să fie montate de viitorii maiștri și muncitori cu înaltă calificare, care vor lucra cu ele; în acest fel mașinile le vor fi pe deplin cunoscute, fapt ce constituie o garanție a bunei lor exploatări.

Se evidențiază faptul că noul obiectiv, echipat cu utilaje de mare tehnicitate, produse în cea mai mare parte de industria noastră constructoare de mașini, va intra în funcțiune pînă la finele acestui an. O dată cu aceasta, orașul va deveni un important centru al industriei textile românești. Filatura va produce fire pentru fabrica de tricotaje aflată în imediata ei apropiere, crescînd prin aceasta colaborarea, eficiența economică, asigurarea mai bună a suprafețelor tehnologice. Totodată, se creează premise pentru creșterea capacității de producție a fabricii de tricotaje; dezvoltarea acesteia este prevăzută pentru anii viitori. Unitatea este într-un stadiu avansat de construcție, concomitent executîndu-se lucrări de construcții și montajul utilajelor.

Pe locul unde va fi amplasat un important obiectiv al industriei noastre constructoare de mașini — uzina de piese de schimb auto și tractoare, — prevăzută a fi pusă în funcțiune pînă în anul 1974, tovarășii Ion Martinescu, adjunct al ministrului industriei construcției de mașini, Gheorghe Trică, directorul Centralei industriale de resort, și alți specialiști din Ministerul Industriei Constructoare de Mașini informează asupra importanței și caracteristicilor tehnico-economice ale noului obiectiv, care va avea o producție anuală de 11.700 tone piese de serie mare, elemente componente ale autovehiculelor, tractoarelor și autobuzelor. Amplasarea acestei unități în noua zonă industrială a orașului, în apropierea liniei de centură a orașului, prezintă o serie de avantaje, în mod deosebit din punctul de vedere al transportului materiilor prime și al produselor finite. Noua unitate de producție va cunoaște o specializare importantă în domeniul prelucrării utilajelor într-o tehnologie modernă de grup după specificul produselor. Noua unitate, a cărei construcție va începe în primăvara anului 1972, va putea intra în funcțiune, cu prima etapă, spre finele anului 1973. Li se recomandă reprezentanților ministerului de resort, celorlalți specialiști prezenți, să realizeze în cele mai bune condiții noul obiectiv și să se îngrijească de începerea lucrărilor în timpul cel mai scurt.

După vizitarea noii zone industriale a orașului Miercurea Ciuc, are loc o manifestare cu caracter festiv la spitalul județean, a cărui impozantă clădire a fost terminată de curînd.

În aplauzele cadrelor sanitare care alcătuiesc personalul noii unități spitalicești, tovarășul Nicolae Ceaușescu este invitat să taie panglica inaugurală a noului spital.

Directorul Direcției sanitare, dr. Zoltan Ambruș, mulțumește cu acest prilej tovarășului Nicolae Ceaușescu pentru deosebita grijă ce o manifestă față de sănătatea oamenilor muncii din patria noastră. El arată că în urmă cu un an întreaga populație, români și maghiari, de pe aceste meleaguri a luat cunoștință cu nemărginită bucurie de indicația de a fi construit un spital județean în orașul Miercurea Ciuc. Prin eforturi susținute, într-un termen record — de un an — s-a înălțat la Miercurea Ciuc un adevărat palat al sănătății.

Cei care și-au adus contribuția la înălțarea acestui lăcaș de sănătate sînt felicitați, li se urează cadrelor sanitare prezente succese în activitatea pentru ocrotirea sănătății oamenilor muncii din județ.

Sînt furnizate unele amănunte. Dan Enăchescu, ministrul sănătății, arată că noul spital, creat potrivit celor mai moderne cerințe, are o capacitate de peste 700 de locuri.

Noul spital întregește rețeaua de obiective de interes social realizate la Miercurea Ciuc în ultimii cinci ani, printre care se numără Palatul poștelor și telefoanelor, un hotel turistic cu 200 de locuri, un modern patinoar acoperit, complexul de unități ale cooperației meșteșugărești, un cinematograf cu 500 de locuri, un liceu cu 20 de săli de clasă, grădiniță și creșă, circa 1.500 de apartamente. Toate au fost construite din fondurile statului.

Pînă în centrul orașului, la revenirea în fața Comitetului județean de partid, unde are loc mitingul oamenilor muncii din județul Harghita, conducătorii de partid și de stat sînt salutați cu mult entuziasm de localnici.

Vizita de lucru a tovarășului Nicolae Ceaușescu, a celorlalți conducători de partid și de stat în județul Harghita a constituit o manifestare plenară a atașamentului nețărmurit al maselor populare la politica partidului, politică creatoare, marxist-leninistă, strîns ancorată în realitățile noastre sociale, de făurire, prin eforturile conjugate ale întregului popor, a societății socialiste multilateral dezvoltate, a viitorului comunist al României. Ea a scos în evidență preocuparea majoră a tuturor cetățenilor patriei de a urma neabătut indicațiile partidului pentru îndeplinirea măreților programe de creștere și modernizare a forțelor de producție, de consolidare și continuă perfecționare a relațiilor de producție, de înflorire a științei, învățămîntului și culturii, de ridicare a bunăstării materiale și spirituale a celor ce muncesc, fără deosebire de naționalitate, din patria noastră.

Dialogul secretarului general al partidului cu zecile de mii de oameni ai muncii — români, maghiari și de alte naționalități — din județul Harghita a prilejuit ample discuții și analize asupra preocupărilor actuale și de perspectivă ale oamenilor muncii de pe aceste meleaguri în vederea îndeplinirii în cele mai bune condiții a măreților sarcini prevăzute în actualul plan cincinal în toate sectoarele de activitate. Totodată, întîlnirile secretarului general al partidului cu oamenii muncii din această parte a țării au prilejuit înflăcărate demonstrații ale unității de neclintit a întregului nostru popor în jurul partidului, al Comitetului său Central, ale aprobării unanime de care se bucură politica internă și internațională a partidului în rîndurile întregului nostru popor, ale legăturii indestructibile dintre popor și partid.

N. Popescu-BOGDĂNEȘTI
Mircea S. IONESCU
Gheorghe BRĂTESCU
Mircea BUMBAC

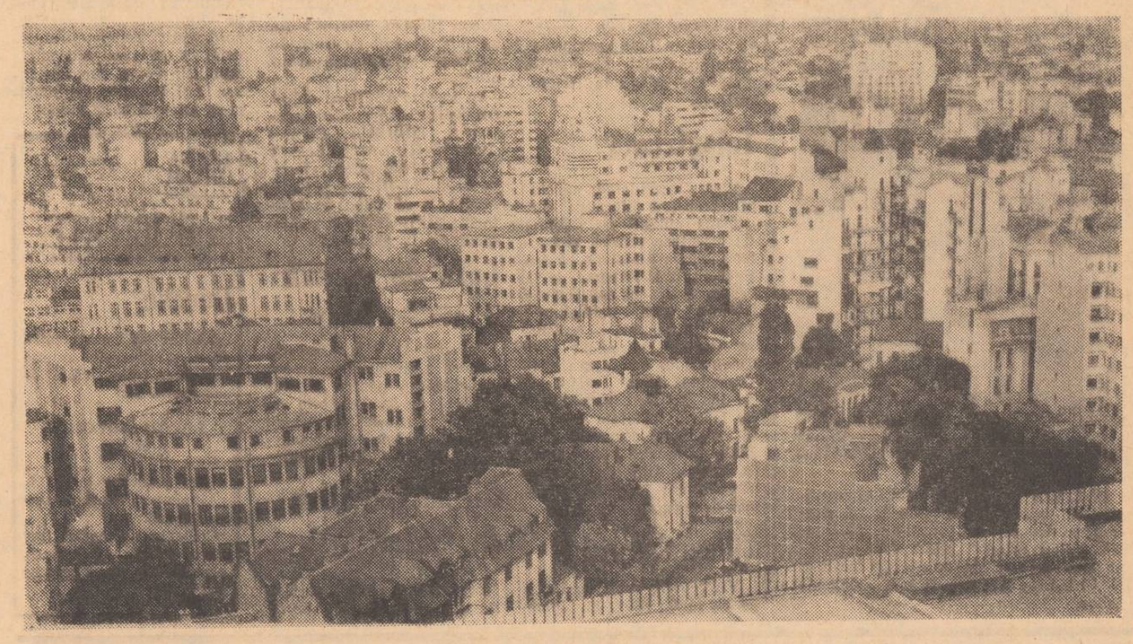

Bucureștiul de astăzi.

Foto: L. STRATULAT — coresp.

Adunarea festivă din Capitală cu prilejul aniversării a 40 de ani de la apariția ziarului „Scînteia" și a „Zilei presei române"

În sala de marmură a Casei Scînteii, a avut loc luni după-amiază adunarea festivă organizată cu prilejul aniversării a 40 de ani de la apariția primului număr al ziarului „Scînteia" și a „Zilei presei române",

La festivitate au luat parte tovarășii Emil Bodnaraș, Gheorghe Pană, Gheorghe Stoica, Miu Dobrescu, precum și Andrei Vela, șeful secției de presă a C.C. al P.C.R., membri ai C.C. al P.C.R., activiști de partid, conducători ai principalelor cotidiene, ai revistelor și publicațiilor editate în limba română și în limbile naționalităților conlocuitoare, redactori și tipografi ai „Scînteii" ilegale, redactori din presa centrală, de la Agenția Română de Presă „Agerpres", de la Radio și Televiziune, tipografi, alți lucrători din presă.

Adunarea a fost deschisă de tovarășul Ștefan Voicu, membru al C.C. al P.C.R., redactor șef al revistei „Lupta de clasă".

Tovarășul Gheorghe Pană a dat citire mesajului adresat de tovarășul Nicolae Ceaușescu, secretarul general al partidului, ziarului „Scînteia", cu prilejul acestui jubileu. Mesajul a fost primit cu vii aplauze de către participanți.

A luat apoi cuvîntul tovarășul Alexandru Ionescu, membru al C.C. al P.C.R., redactor șef al ziarului „Scînteia", care a adus un cald omagiu trecutului glorios al ziarului sărbătorit și a subliniat succesele obținute de ziarul „Scînteia", publicație cu rădăcinile adînc implantate în tradițiile fertile ale presei muncitorești și democratice din România.

Referindu-se la sarcinile care revin ziarului, presei în general, vorbitorul a arătat că este necesar să se facă totul pentru ca presa noastră să se constituie, așa cum partidul o cere, într-o mare școală a educației patriotice, comuniste, cultivînd în conștiința maselor sentimentul tonic al încrederii în socialism, în capacitatea partidului de a investiga multilateral realitățile sociale, ale patriei, de a lua decizii în concordanță cu aceste realități, cu aspirațiile poporului nostru muncitor, cu dorința sa de a făuri o patrie puternică, înfloritoare, liberă, independentă.

A luat apoi cuvîntul Gabriel Kohen, membru de partid din ilegalitate, care a evocat împrejurările și condițiile deosebit de grele în care au apărut primele numere ale ziarului „Scînteia".

În cuvîntul lor, reprezentanți ai ziarelor centrale și ai altor instituții de presă au subliniat exemplul de combativitate revoluționară al ziarului „Scînteia", și au pus în evidență sarcinile de mare răspundere care revin mînuitorilor condeiului în îndeplinirea programului elaborat de conducerea partidului pentru făurirea noii conștiințe socialiste, pentru educarea maselor în spiritul intransigenței revoluționare, al principiilor eticii comuniste.

Într-o atmosferă de entuziasm, în finalul festivității a fost adoptat textul unei telegrame adresată de conducerea ziarului „Scînteia" și Comitetul de partid presă și edituri, Comitetului Central al Partidului Comunist Român, tovarășului Nicolae Ceaușescu, în care se spune, printre altele: Participanții la adunarea festivă consacrată aniversării a 40 de ani de la apariția primului număr al ziarului „Scînteia", însuflețiți de profund atașament față de partid, față de conducerea sa încercată, conștienți de menirea și răspunderea presei comuniste în edificarea societății socialiste multilateral dezvoltate, își reafirmă și cu acest prilej, într-un unanim consens, hotărîrea de a sluji cu pasiune comunistă cauza partidului, a poporului, de a milita prin cuvîntul tipărit, străbătut de seva ideologiei marxist-leniniste, pentru înfăptuirea mărețului program al Congresului al X-lea al Partidului Comunist Român.

Cu acest prilej sărbătoresc — se spune în telegramă — redactorii ziarului „Scînteia" și ai celorlalte ziare și reviste, din București și din provincie, editate în limba română și în limbile naționalităților conlocuitoare, de la Radioteleviziune și „Agerpres" își exprimă recunoștința față de Comitetul Central, față de dumneavoastră personal, pentru sprijinul acordat permanent presei, pentru indicațiile care constituie un program însuflețitor, un îmbold creator de a amplifica rezonanța politică a slovei tipărite, de a purta cuvîntul partidului spre făuritorii bunurilor materiale și spirituale, spre cei care transformă acest cuvînt în forță materială, în realitatea bogată, dinamică a României socialiste.

În această tradițională zi a presei românești — se spune în încheierea telegramei — ne angajăm ca scrisul nostru, pătruns de adevărul și vigoarea politicii partidului, să fie purtătorul ei fidel în masele largi, ca fiecare dimineață să aducă țării ediții tipărite cu litera fierbinte a prezentului și perspectivei socialiste ce însuflețește întregul nostru popor.

(Agerpres)

SPORT

Voința și Penicilina — campioane județene la orientare turistică

Campionatul județean de orientare turistică s-a încheiat duminică, după disputarea a trei faze. Au participat echipe masculine și feminine de la Nicolina, Voința, Universitatea, Penicilina. În urma unor întreceri disputate, cu dese răsturnări de situații, clasamentele arată astfel:

Seniori: I. Penicilina (M. Vieru — M. Enache) — campioană județeană; 2. Nicolina; 3. Voința II.

Senioare: I. Voința I (Ana Irimia — Maria Munteanu) — campioană județeană; 2. Penicilina; 3. Voința II.

În clasamentul individual, pe primul loc s-au situat Constantin Apăvăloaiei (Nicolina) și Ana Irimia (Voința).

C. CUBA, coresp.

VOLEI Viitorul Bogdănești la turneul final

Participînd la turneul final al „Cupei tineretului de la sate", desfășurat în comuna Livada (județul Satu Mare), echipa feminină de volei Viitorul Bogdănești a ocupat un loc modest în seria sa. Evoluția a fost influențată de înfrîngerea din primul joc disputat în compania echipei cehoslovace Velka Bistrice. Rezultatele din serie: 0—2 cu Velka Bistrice, 1—2 cu campioana Ialomiței, 0—2 cu campioana Mureșului și 2—0 cu campioana Aradului.

Oricum, formația din Bogdănești se poate mîndri că este prima formație sătească de volei din județul nostru care a disputat o întîlnire internațională.

„Cupa cartierelor"

S-au încheiat întrecerile din cadrul celor două serii ale „Cupei cartierelor". Iată clasamentele definitive:

Seria I

1.	Super Copou	6	5	1	0	31— 4	11
2.	Penicilina V. Lupului	6	5	1	0	35— 8	11
3.	Cireșarii Breazu	6	4	0	2	23—18	8
4.	Unirea Centru	6	2	1	3	13—15	5
5.	Gloria Sărăriei	6	2	0	4	10—23	4
6.	Viitorul Păcurari	6	1	1	4	9—29	3
7.	Cutezătorii Palat	6	0	0	6	0—23	0

N. N. Departajarea la echipele Super Copou și Penicilina Valea Lupului s-a făcut printr-un joc de baraj, care s-a încheiat cu rezultatul de 9—1 pentru Super.

Seria a II-a

1.	Voința Tătărași	7	6	1	0	41— 5	13
2.	Olimpia Nicolina	7	6	1	0	39—12	13
3.	Vitejii Galata	7	4	1	2	17—17	9
4.	Dinamo Obor	7	4	0	3	16—17	8
5.	Șoimii T. Vld.	7	4	0	3	18—27	8
6.	Pandurii Tătărași	7	2	0	5	15—18	4
7.	Victoria Frumoasa	7	0	2	5	7—40	2
8.	Speranțele Nicolina	7	0	1	6	5—22	1

„Cupa României" la fotbal

Penicilina a fost eliminată de Siderurgistul!

Duminică, la Iași, au avut loc trei întîlniri de fotbal din cadrul „Cupei României". Nicolina (div. C) a întîlnit formația din localitate A.C.G.B., din campionatul județean, pe care a învins-o cu categoricul scor de 10—0. Tinerii fotbaliști de la Uzina de fibre sintetice au opus o rezistență dîrză divizionarei C, Textila Botoșani, care a trebuit să se întrebuințeze serios pentru a cîștiga cu scorul de 5—4, după prelungiri. O surpriză a realizat echipa Siderurgistul, care a reușit să învingă, după prelungiri, pe Penicilina, din div. C, cu scorul de 3—1!

Seară cultural-distractivă pentru tineret

Zilele trecute, Căminul cultural de la Răducăneni a organizat o interesantă seară cultural — distractivă, la care au participat numeroși membri cooperatori, studenți și elevi aflați în vacanță, cadre didactice etc.

Cu acest prilej prof. Valeria Costin de la Liceul din Răducăneni a prezentat aspecte din viața și opera poetului Vasile Alecsandri, după care prof. Gh. Chiriac, Elena Chiriac, absolventele Rodica Oghină și Sabina Balint au recitat din creația poetului. De asemenea, poetul ieșean Silviu Rusu a citit din poeziile sale.

Seara cultural-distractivă a continuat cu un program de dans pentru tineret.

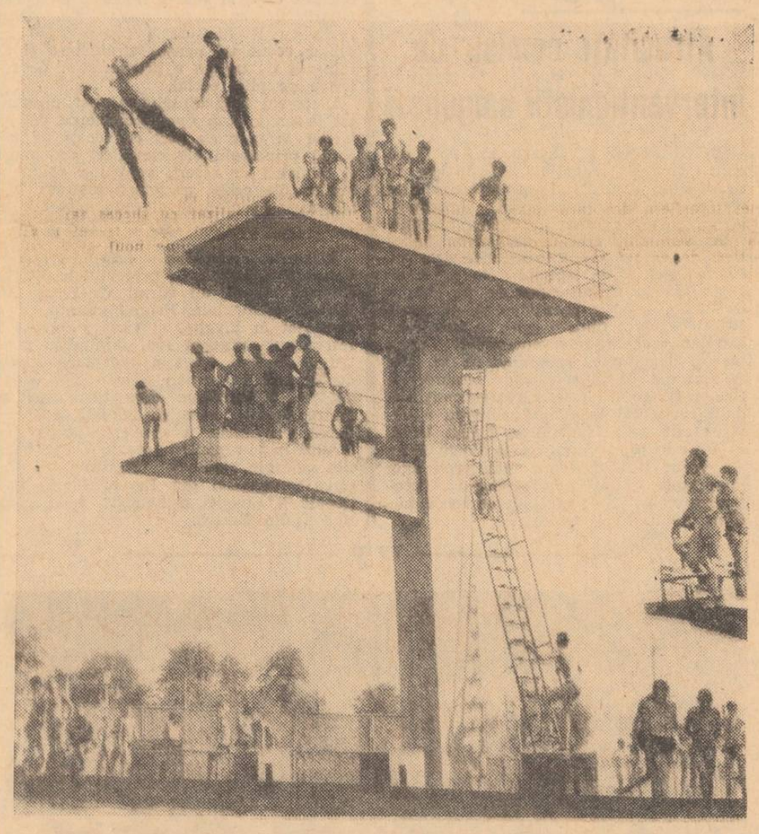

Bazinul olimpic de la Ștrand a fost redat amatorilor de natație. Animația de la trambulină dovedește nerăbdarea cu care a fost așteptată apa în acest bazin.

De luni pînă luni, pe drumurile publice din județ

Pe buzunarul cui?

Ne propunem să continuăm a pleda în favoarea luării unor măsuri hotărîte împotriva acelora care confundă proprietatea statului cu cea personală. Acești oameni aduc prejudicii întreprinderilor și instituțiilor ale căror autovehicule sînt folosite în interes personal. Un control efectuat de Biroul circulației al Miliției municipiului Iași în jurul stadionului „23 August", în ziua meciului internațional de fotbal de miercurea trecută, a dus la descoperirea unui număr de 44 (!) autocamioane, tractoare și I.M.S.-uri, al căror șoferi au venit singuri sau au transportat persoane la stadion. Au fost depistate 9 autovehicule ale Autobazei nr. 2, 4 ale Trustului de construcții industriale, 3 ale I.U.T., 2 ale Autobazei nr. 1, 2 ale Șantierului nr. 3 instalații, alte mașini ale Grupului școlar de construcții, Antrepozitului frigorifer, Direcției de poștă și telecomunicații etc. Pe seama cui? Cine suportă cheltuielile de deplasare? Solicităm răspunsul unităților vizate.

Pentru activitatea de depistare a acestor neregului, merită evidențiat sergentul major Mihai Pintilie.

Un caz aparte

Am mai vorbit despre cei care efectuează transporturi de persoane cu mașinile personale, realizînd însemnate cîștiguri ilegale. De data aceasta vom relata un caz aparte. Mihai Onofrei a fost găsit sîmbătă, 14 august, în drum spre Schitu Duca, la volanul autoturismului 1-Iș-1182, proprietatea lui Dumitru Caurinovici din str. Sf. Andrei nr. 29. El transporta 7 persoane. Culmea este că între coperțile permisului său a fost găsit un bon de benzină C.0.90, de 50 de litri, care provine de la I.U.T. și aparține autocamionului 21-Iș-251. Cum a ajuns acest bon la un particular? Există o singură explicație; șoferul autocamionului i l-a dat. Cărăușie cu benzina statului! Nu consideră conducerea I.U.T. că este nevoie de măsuri exemplare?

Și pentru că veni vorba de cărăușie, atragem atenția organelor în drept că în stația Iași, la sosirea trenurilor, sînt cîțiva posesori de autoturisme care o fac pe... taximetriștii.

Cei mai buni

La Intreprinderea cinematografică din Iași a avut loc, ieri, un concurs pe teme de circulație. Cei mai bine pregătiți s-au dovedit a fi Dumitru Budeanu, Mihai Targhir și Alexandru Grigoriu clasați în această ordine pe primele trei locuri. Ei au fost premiați de Biroul circulației.

Completare

În rubrica anterioară vă relatam despre accidentul de circulație din Iași, str. Gh. Dimitrov a cărui victimă a fost Constantin Drujă din Todirești. Vinovat a fost și șoferul autobuzului, Gh. Mustață, de la I.T.I. Frîna de picior era complet necorespunzătoare. La o verificare, distanța de frînare s-a constatat a fi: 50,40 m. la viteza de 50 km. pe oră; 27,50 m. la 40 km. pe oră, 15 m. la 20 km. pe oră. Șoferul va fi trimis în fața instanței. Cum sînt însă verificate autobuzele la ieșirea din garaj?

Gh. MATEI
(date furnizate de Miliția municipiului Iași)

PE MERIDIANELE GLOBULUI

Vietnamul de sud

Puternice atacuri ale forțelor patriotice

Pierderi grele cauzate trupelor saigoneze

SAIGON 16 (Agerpres). — Agențiile de presă anunță că, după mai multe zile de bombardamente intense asupra diverselor baze din zona septentrională a Vietnamului de sud, forțele Guvernului Revoluționar Provizoriu au declanșat duminică un puternic atac de infanterie împotriva acestora. Agențiile Reuter și France Presse relatează că luptele au fost extrem de violente, partea saigoneză suferind pierderi grele. In același timp, artileria forțelor patriotice a continuat să bombardeze baza „Carrol" și o poziție întărită a trupelor saigoneze din apropiere de baza „C-1", ambele situate tot în zona septentrională.

Declarația M. A. E. al R. D. Vietnam

HANOI 16 (Agerpres) — Ministerul Afacerilor Externe al R. D. Vietnam a dat publicității o declarație de protest în legătură cu noile provocări ale aviației americane în zona demilitarizată. La 15 august a.c. — se arată în declarație — avioane americane, inclusiv bombardiere strategice B-52, au efectuat zboruri deasupra localității Huong Lap, situată în zona demilitarizată, la nord de paralela 17, și au bombardat puncte populate de pe teritoriul R. D. Vietnam. Intre 11 și 15 august, artileria americană a deschis focul din partea de sud a zonei demilitarizate, bombardînd mai multe localități situate la nord de paralela 17.

Ministerul Afacerilor Externe al R. D. Vietnam — se subliniază în încheierea declarației — cere cu hotărîre încetarea actelor provocatoare, care amenință suveranitatea și securitatea țării.

Cambodgia

Atrocități comise de intervenționiștii saigonezi

PNOM PENH 16 (Agerpres) — După cum informează agenția U.P.I., în ultimul timp s-au intensificat protestele zilnice ale populației cambodgiene împotriva atrocităților la care se dedau unitățile regimului marionetă de la Saigon împotriva populației civile în diferite zone ale Cambodgiei și în special în regiunea Neak Luong. Citînd surse de pe cîmpul de luptă, agenția menționează că peste 50 000 de civili dintr-o zonă în care s-au instalat trupele intervenționiste și-au părăsit locuințele, refugiindu-se în alte regiuni din cauza actelor de teroare, jafurilor și violurilor pe care le comit soldații regimului lui Thieu. Situația a devenit atît de alarmantă — relevă U.P.I. — încît însuși regimul de la Pnom Penh s-a văzut silit să ceară retragerea unor importante unități ale forțelor intervenționiste saigoneze și închiderea bazei militare de la Neak Luong.

CRIZA MONETARĂ INTEROCCIDENTALĂ

Măsuri restrictive privind situația dolarului

■ Președintele Nixon a anunțat suspendarea temporară a convertibilității dolarului în aur și impunerea unei suprataxe de 10 la sută asupra importurilor ■ Vii reacții în Europa occidentală ■ Închiderea burselor de devize ■ Puternică neliniște în Japonia ■ Întrunirea reprezentanților F. M. I.

WASHINGTON 16 (Agerpres). — Președintele Nixon a rostit duminică seara un discurs televizat, anunțînd o serie de măsuri destinate „contracarării speculațiilor asupra dolarului pe piețele monetare occidentale și combaterii inflației și șomajului pe plan intern". Printre acestea figurează suspendarea temporară a convertibilității dolarului în aur și devize, „cu excepția volumului și condițiilor determinate a fi în interesul stabilității monetare și în interesul Statele Unite". Recunoscînd că, în ultimii șapte ani, s-a produs în medie o criză monetară în fiecare an, președintele a anunțat că S.U.A. urmează să angajeze consultări și negocieri în cadrul cărora vor insista pentru adoptarea de urgență a unor măsuri menite să ducă la instituirea unui nou sistem monetar interoccidental.

Statele Unite impun, totodată, cu începere de luni, o suprataxă temporară de 10 la sută asupra tuturor importurilor, măsură destinată să ducă, în concepția Administrației, la redresarea balanței comerciale.

In scopul declarat de „combatere a inflației și șomajului", președintele a anunțat „înghețarea prețurilor și salariilor pe o perioadă de 90 de zile" și crearea unui Consiliu guvernamental pentru problemele costului vieții, care va fi prezidat de ministrul de finanțe. Explicînd motivele acestor măsuri, Nixon a declarat: „Una din moștenirile cele mai crude ale prosperității artificiale produse de război este inflația. Inflația spoliază pe fiecare american. Cei 20 milioane de cetățeni care sînt la pensie și trăiesc din venituri fixe sînt deosebit de greu loviți. 80 de milioane de salariați se află în impas — în cei patru ani de război cuprinși între 1965—1969 sporurile lor de salarii fiind complet anihilate".

Cu toate acestea, președintele S.U.A. a anunțat că cheltuielile federale prevăzute în bugetul pe anul fiscal în curs, care a început la 1 iulie, urmează să fie diminuate cu 4,7 miliarde dolari prin reducerea cu 5 la sută a numărului de angajări în slujbe guvernamentale, reducerea cu 10 la sută a programului de ajutor economic pentru străinătate și amînarea cu un an a programului de reforme pe plan social.

Discursul președintelui a fost pronunțat la scurt timp după încheierea dezbaterilor la care au fost convocați de urgență principalii săi consilieri economici și miniștrii de resort, pentru a examina implicațiile crizei monetare interoccidentale asupra dolarului și economiei S.U.A.

*

Măsurile restrictive privind situația dolarului, anunțate de președintele S.U.A., Richard Nixon, au stîrnit vii reacții în Europa occidentală. Primul ecou a fost semnalat în Elveția, al cărei guvern s-a întrunit de urgență luni dimineața pentru a analiza situația monetară interoccidentală, ca urmare a măsurilor adoptate la Washington. (Cea mai drastică dintre acestea este considerată suspendarea provizorie a convertibilității dolarului în aur pentru trezoreriile și băncile centrale străine). Totodată, la cererea guvernului din Berna, Banca națională a Elveției a hotărît închiderea Bursei din Zurich.

Măsuri similare au fost întreprinse la Londra, Frankfurt pe Main, Amsterdam, Copenhaga și Helsinki, unde bursele de schimburi valutare au fost, de asemenea, închise, Consiliul de conducere al Bundesbankului vest-german s-a întrunit, de asemenea, de urgență pentru a analiza consecințele măsurilor americane.

(Agerpres)

*

BONN 16 (Agerpres). — Hotărîrile anunțate la Washington de președintele Nixon privind suspendarea temporară a convertibilității dolarului în aur au fost primite cu surpriză de cercurile economice și financiare ale R.F. a Germaniei, care consideră că actualul sistem monetar interoccidental va fi serios afectat. De asemenea, decizia americană de a se institui o suprataxă temporară de 10 la sută asupra importurilor neliniștește cercurile economice vest-germane. La Bonn nu se ascunde faptul că această măsură, care echivalează cu o devalorizare de facto a dolarului, va da o puternică lovitură exportatorilor vest-germani.

*

PARIS 16 (Agerpres). — Președintele Franței, Georges Pompidou, va prezida la 18 august o reuniune restrînsă a cabinetului francez, anunță agenția France Presse. Cu acest prilej, vor fi luate în discuție o serie de probleme referitoare la actuala criză monetară interoccidentală.

*

COPENHAGA 16 (Agerpres). — Intr-o declarație făcută luni ziariștilor, ministrul danez al economiei, Nyboe Andersen, a subliniat necesitatea convocării, fără întîrziere, a unei conferințe internaționale în vederea adoptării de măsuri susceptibile să evite eventualele dificultăți în comerțul internațional, ce ar putea fi provocate de măsurile restrictive anunțate de președintele S.U.A., Richard Nixon. Ministrul danez a criticat hotărîrea Statelor Unite de a institui o suprataxă de 10 la sută tuturor importurilor.

Pentru Andersen suspendarea convertibilității dolarului în aur nu va putea influența în mod favorabil cursul monedei americane, așa cum speră inițiatorii măsurii, întrucît prețul oficial al aurului a rămas nemodificat.

*

TOKIO 16 — Corespondentul Agerpres, Florea Țuiu, transmite: Măsurile anunțate de președintele Nixon, privind suspendarea temporară a convertibilității dolarului în aur și instituirea unei suprataxe de 10 la sută asupra importurilor americane, au provocat o puternică neliniște în Japonia. Cercurile financiare locale consideră că, prin aceasta, Japonia a primit o dublă lovitură, atît în ceea ce privește politica monetară, cît și cea comercială.

Deși președintele S.U.A. a anunțat că suspendarea convertibilității dolarului în aur este temporară, sursele cele mai autorizate nipone consideră că aceasta slăbește serios Fondul Monetar Internațional și chiar îi pune în pericol existența — afirmă ziarul „Asahi Evening News". Evenimentele ce se așteaptă vor avea o influență critică asupra poziției Japoniei, ca membru activ al F.M.I. Sursele nipone menționează că măsurile anunțate de Nixon au la origine dificultățile economice ale S.U.A. și intenția de a exercita presiuni asupra țărilor capitaliste cu balanțe de plăți externe excedentare, cum sînt Japonia și R.F.G.

Imediat după aflarea hotărîrii S.U.A., la bursa japoneză s-a produs o atmosferă de panică. La secția monetară, au fost vînduți imediat 300 de milioane de dolari, iar indicele Dow-Jones pentru acțiunile firmelor industriale a scăzut brusc cu 95,5 yeni.

*

WASHINGTON 16 (Agerpres) — Reprezentanții țărilor membre ale Fondului Monetar Internațional (F.M.I.) s-au întrunit de urgență luni, la Washington, pentru a examina implicațiile măsurilor anunțate de președintele Nixon. Agenției de presă informează, totodată, că în cursul nopții, imediat după pronunțarea discursului de către președinte, subsecretarul de stat la Ministerul de Finanțe, Paul Volcker, s-a întîlnit cu reprezentanții țărilor membre ale F.M.I., pentru a le da explicații în legătură cu măsurile adoptate de S.U.A.

MANIFESTĂRI CONSACRATE ZILEI DE 23 AUGUST

BUDAPESTA 16 — Corespondentul Agerpres, Alexandru Pintea, transmite: Cu prilejul celei de-a 27-a aniversări a eliberării României de sub jugul fascist, membri ai ambasadei Republicii Socialiste România la Budapesta au depus luni coroane de flori la monumentele și cimitirele ostașilor români căzuți în luptele pentru eliberarea Ungariei din localitățile Gyor, Ceglad, Tiszakcske, Cserkeszlo, Tapiasuly. Au fost de față reprezentanți ai organelor locale de partid și de stat, cetățeni din localitățile respective.

*

HANOI 16 (Agerpres). — Cu prilejul apropiatei sărbători naționale a României, la Ambasada română din Hanoi a fost organizată la 16 august o conferință de presă.

Insărcinatul cu afaceri al României în R.D. Vietnam, Vasile Cioloboc, a vorbit despre realizările poporului român în perioada de după eliberare, despre politica externă a României, despre sprijinul acordat de poporul român poporului vietnamez.

Convorbiri între reprezentanții P.C. Francez și P.C. Japonez

PARIS 16 — Corespondentul Agerpres, Paul Diaconescu, transmite: Ziarul „l'Humanite" publică un comunicat cu privire la vizita întreprinsă în Japonia, între 6 și 13 august, de o delegație a Partidului Comunist Francez, condusă de Rene Piquet, membru al Biroului Politic, secretar al P.C.F., la invitația Partidului Comunist Japonez.

După ce au subliniat sarcinile comune pe care le au cele două partide, care activează în state capitaliste dezvoltate, — se arată în comunicat — reprezentanții P.C.F. și P.C.J. au confirmat faptul că partidele comuniste din fiecare țară cunosc cel mai bine situația existentă în țara respectivă. „Fiecare stat determină politica sa în totală independență de celelalte state. Divergențele de păreri care pot exista între partidele din diverse țări nu trebuie să împiedice menținerea și dezvoltarea raporturilor între partidele comuniste pe baza principiilor independenței, egalității, neamestecului în afacerile interne și solidarității internaționale" — subliniază documentul. Delegațiile celor două partide și-au exprimat, de asemenea, hotărîrea de a lupta pentru unitatea indispensabilă a mișcării comuniste internaționale, pe baza marxism-leninismului și a internaționalismului proletar. Ele și-au reafirmat solidaritatea activă cu popoarele din Indochina, subliniind că propunerile în șapte puncte ale Guvernului Revoluționar Provizoriu al Republicii Vietnamului de sud reprezintă soluția care permite o reglementare rezonabilă și realistă a problemei vietnameze.

Recrudescența incidentelor în Irlanda de nord

— Laburiștii cer convocarea unei sesiuni extraordinare a Parlamentului britanic —

BELFAST 16 (Agerpres).

La Belfast și Londonderry s-au înregistrat în cursul zilei de duminică puternice explozii care au avariat magazine și alte imobile. Se semnalează, de asemenea, o recrudescență a incidentelor și ciocnirilor dintre armată și populație. Efectivul trupelor britanice prezente în Irlanda de nord a fost întărit de urgență, atingînd duminică cifra record de 12.500 militari.

*

LONDRA 16 (Agerpres). Dînd curs propunerii formulate într-o moțiune de 93 de deputați laburiști de a acționa pentru convocarea unei sesiuni extraordinare a Parlamentului britanic, pentru a discuta situația din Irlanda de nord, fostul premier Harold Wilson, liderul opoziției, a cerut întrunirea Parlamentului în zilele de 30 și 31 august. Wilson a prezentat luni cererea sa la Downing Street, în cursul unei convorbiri cu consilierii primului ministru conservator, Edward Heath. Potrivit Constituției britanice, guvernul are latitudinea să decidă asupra cererii formulate.

GUINEEA-BISAU. Din anul 1964 Armata de eliberare din Guineea luptă împotriva colonialismului portughez. Pînă acum mai mult de jumătate din teritoriul țării a fost eliberat. Populația dă un sprijin activ luptei pentru eliberare, fiind conștientă că numai o țară independentă poate progresa și-și poate asigura o economie înfloritoare. Atacurile din ce în ce mai frecvente ale patrioților cauzează pierderi grele trupelor portugheze și considerabile pagube materiale.

In clișeu: **Comandantul unei unități a Armatei de Eliberare expunînd planul unui atac.**

Proteste împotriva experiențelor nucleare franceze

SANTIAGO DE CHILE 16 (Agerpres). Guvernul chilian a dat publicității o declarație de protest în urma efectuării unei noi explozii nucleare de către Franța în Oceanul Pacific. Documentul menționează că, deși guvernul chilian a adresat o notă de protest Ministerului Afacerilor Externe al Franței, încă de la 14 iunie 1971, cînd această țară a efectuat o explozie nucleară în Pacific, totuși experiențele nucleare în această zonă au continuat. Aceste experiențe, se spune în declarație, au rezultate nocive pentru sănătatea poporului chilian și afectează grav flora și fauna marină din largul coastelor chiliene, care reprezintă resurse vitale pentru hrana și dezvoltarea economică a acestei țări. Totodată, se subliniază în declarație, prin aceste acte sînt încălcate principiile de bază ale dreptului internațional privind relațiile între state.

*

TOKIO 16 (Agerpres).

Ministerul Afacerilor Externe al Japoniei a dat publicității o declarație în care cere suspendarea imediată a experiențelor nucleare franceze din sudul Oceanului Pacific — informează agenția Kyodo. Această luare de poziție a guvernului japonez urmează detonării de către Franța, în cursul zilei de sîmbătă, a unei noi bombe termonucleare la centrul Mururoa din Pacificul de sud.

*

LIMA 16 (Agerpres)

Locuitorii importantului port și principal centru siderurgic peruan, Chimbote, și-au exprimat protestul, în cadrul unui miting, împotriva experiențelor nucleare efectuate de Franța în Oceanul Pacific, la cîteva ore după ce această zonă a fost afectată de o mișcare seismică. Agenția Prensa Latina, care transmite știrea, relatează că personalități de seamă din lumea științei fac o legătură între experiențele nucleare franceze din Pacific și frecvența mișcărilor seismice din unele țări latino-americane.

„Lunohod—1" și-a încheiat programul celei de-a 10-a zile selenare

MOSCOVA 16 (Agerpres). — Luni a avut loc ultima ședință de legătură prin radio cu aparatul autopropulsat sovietic „Lunohod-1" din cadrul programului celei de-a 10-a zile selenare. In perioada 2—16 august, relatează agenția T.A.S.S., laboratorul lunar și-a îndeplinit cu succes programul de cercetări și experimente tehnico-științifice, care a avut drept obiectiv studierea funcționării sistemelor și agregatelor în regimuri diferite de activitate, după o perioadă îndelungată de ședere pe Lună.

In cea de-a 10-a zi, lunamobilul a parcurs distanța de 215 metri, Astfel, traseul străbătut de vehiculul selenar de la 17 noiembrie 1970, cînd și-a început activitatea pe suprafața Mării Ploilor, însumează 10 425 metri.

In scopul unei mai exacte identificări a detaliilor suprafeței lunare pe fotografii și imagini panoramice, acestea au fost luate din puncte diferite, situate la distanțe de 20—30 metri. Aparatul s-a deplasat inițial spre est, apoi spre sud-est. Concomitent cu studierea suprafeței selenare, laboratorul a măsurat nivelul radiațiilor pe Lună și în spațiul circumlunar.

Informațiile științifice transmise pe Pămînt de la bordul lui „Lunohod-1" sînt prelucrate în institutele Academiei de Științe a Uniunii Sovietice.

In ultima ședință de luni, aparatul a fost așezat într-o poziție care asigură continuarea experimentelor de locație prin laser a Lunii. Presiunea și temperatura în compartimentul instrumentelor se află în limitele stabilite. Noaptea lunară va dura pînă la 31 august.

Mii de locuitori din San José, capitala statului Costa Rica, se solidarizează cu lupta muncitorilor agricoli împotriva cruntei exploatări la care sînt supuși de monopolul american „United Fruit Campany", denumit „Caracatița verde". Demonstranții cer naționalizarea vastelor plantații acaparate de acest monopol.

SCURTE ȘTIRI

TIRANA

O delegație militară de prietenie din Republica Populară Chineză, condusă de Li Dă-șin, membru supleant al Biroului Politic al Comitetului Central al Partidului Comunist Chinez, șeful Direcției generale politice a Armatei Populare Chineze de Eliberare, a sosit în vizită în Albania, relatează agenția ATA.

PHENIAN

Kim Ir Sen, președintele Cabinetului de Miniștri al R.P.D. Coreene, a primit delegația guvernamentală din Somalia, condusă de Omar Arteh Ghalib, ministrul afacerilor externe, care se află într-o vizită oficială la Phenian. După cum menționează agenția A.C.T.C., cu acest prilej a avut loc o discuție prietenească.

WASHINGTON

In capitala americană au luat sfîrșit lucrările primului Congres internațional de imunologie, în cadrul căruia s-au desfășurat și lucrările Uniunii Internaționale a Societăților de Imunologie. Au participat circa 3 500 de specialiști din numeroase țări ale lumii, printre care și din Republica Socialistă România. Cu acest prilej, Comisia de imunologie a Academiei de Științe Medicale din România a fost afiliată la Uniunea Internațională a Societăților de Imunologie, din care mai fac parte 19 state. Profesorul Ion Moraru, vicepreședinte al Academiei de Științe Medicale, a fost ales membru în Consiliul de conducere al acestei uniuni.

MANAMA

Emiratul Bahrein, care și-a proclamat sîmbătă independența, se va numi de acum înainte „Statul Bahrein" — anunță un comunicat dat publicității la Manama. Sheik Issa Ben Salmane El Khalifa, fostul guvernator, va purta titlul de emir al Statului Bahrein.

ANKARA

Vremea foarte instabilă, însoțită de furtuni, care s-a abătut asupra părții centrale și răsăritene a Anatoliei, a provocat numeroase incendii și accidente. Astfel, atins de trăznet, un depozit de dinamită din localitatea Konya, la sud de Ankara, a explodat, provocînd moartea a 4 persoane și rănirea altor 7. Pe de altă parte, în vestul Turciei, pe litoralul Mării Egee, un puternic incendiu a distrus 170 de hectare de păduri, fiind nevoie de intervenția armatei pentru a-l stinge.

OTTAWA

Potrivit datelor furnizate de Biroul statistic canadian, în primele șapte luni ale acestui an prețurile în Canada au crescut cu 3,3 la sută. La produsele alimentare s-a înregistrat în această perioadă o creștere de peste 6 la sută.

CARACAS

Duminică, autoritățile militare au preluat controlul minelor de fier de la Orinoco (cele mai mari din Venezuela), unde greva muncitorilor a intrat în cea de-a 47-a zi. Greviștilor de la Orinoco li s-au alăturat săptămîna trecută lucrătorii de la compania „Sidor".

CAPETOWN

Un buletin medical, dat publicității la spitalul Groote Schuur din Capetown, anunță că starea sănătății pacientului Adrian Herbert, supus la 25 iulie, de către cunoscutul chirurg Christian Barnard, unei complicate operații de transplantare a inimii și plămînilor, s-a înrăutățit începînd de duminică și nu mai este satisfăcătoare. Pe lîngă operația de transplantare, Adrian Herbert a fost supus ulterior, la 2 și 13 august, unor intervenții chirurgicale mai ușoare, din cauza unor anomalii în circulația arterială și la plămîni.

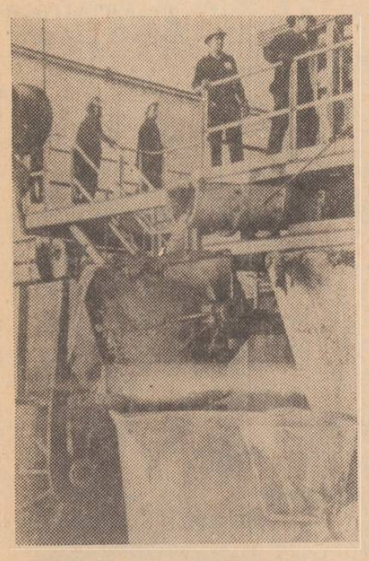

BOLIVIA — Corporația guvernamentală minieră din Bolivia a desfăcut contractul cu compania particulară „Tiua mines" luînd sub controlul său grupul de mine de cositor. IN CLIȘEU: Aspect dintr-o uzină de cositor.

În 24 de ore

Radio Iași

Programul de seară (17 august): 17.00 Buletin de știri; 17.05 Publicitate radio; 17.10 Cîntecul care mi-e drag; 17.45 Știința și producția; 18.00 Orchestre și soliști de muzică ușoară; 18.25 Colocviu radiofonic; 18.40 Cîntare patriei și partidului; 19.00 Radiojurnal; 19.15 Muzică populară la diferite instrumente; 19.30 In emisie: tinerețea; 20.00 Muzică ușoară; 20.10 Amatori la microfon; 21.40 Valsuri și tangouri.

Programul de dimineață (18 august): 6.00 Buletin de știri; 6.05 Cîntece patriotice; 6.15 Actualitatea în agricultură; 6.25 Drag mi-e cîntecul și jocul; 7.00 Radiomatineu.

Televiziune

18.00 Deschiderea emisiunii. Emisiune literară; 18.20 „Steaua polară" — Cabinet de orientare școlară și profesională — Emisiune pentru tineret; 19.00 Aspecte de la cel de-al VII-lea Festival de folclor; 19.15 Publicitate; 19.20 1001 de seri — emisiune pentru cei mici; 19.30 Telejurnalul de seară; 20.10 Oameni și fapte — Reportaj de Ion Marina; 20.20 Seară de teatru: „Ștafeta nevăzută" de Paul Everac; 22.10 Umor și muzică; 22.50 Insula Bali — film documentar indonezian; 23.05 Telejurnalul de noapte.

Cinematografe

VICTORIA, orele 9; 11.05; 14.45; 16.50; 18.55; 21: **„Săptămîna nebunilor"**, premieră, producție a Casei de filme București; REPUBLICA, orele 8.40; 12; 16.40; 20: **„Cum am declanșat al doilea război mondial"** — două serii — (cinemascop), producție a studiourilor poloneze, premieră; COPOU, orele 9; 11; 15; 17; 19; 21: **„Turnul de aramă"** (cinemascop), producție a studiourilor cehoslovace, premieră; ARTA, orele 9; 11; 15; 17; 19; 21: **„Un elefant numit Slowly"**, producție a studiourilor engleze (premieră); TATARAȘI, orele 16; 18; 20: **„Zestrea domniței Ralu"**; NICOLINA, orele 16; 18; 20: **„Hei, tu!"**. La grădina „RIPA GALBENĂ", ora 20: **„Cinci pentru infern"**; La grădina Teatrul de vară, la ora 20.00: **„Săptămîna nebunilor"**.

In județ: PAȘCANI: CASA DE CULTURĂ: „Cronometrul"; CLUBUL C.F.R.; „Helga"; HÎRLĂU: „Lokis"; PD. ILOAIEI: „Cerul începe la etajul III"; TG. FRUMOS: „5 milioane de martori"; HĂLĂUCEȘTI: „Medicul de la asigurări".

Casa de cultură a sindicatelor

La ora 17, la Casa de cultură a sindicatelor au loc consultații pentru activul sindical de la Țesătoria de mătase „Victoria" pe tema: „Făurirea societății socialiste multilateral dezvoltate".

Oficiul județean de turism Iași

organizează pentru perioada din preajma zilei de 23 August un număr de patru excursii pe mai multe trasee din țară. Amănuntele au fost publicate în ziarul de sîmbătă, 14 august. Inscrierile și informații suplimentare — la sediul Oficiului de turism. Amatorii sînt invitați a se inscrie imediat, locurile fiind limitate.

Timpul probabil

Vremea va fi ușor instabilă, cu cerul variabil. Se vor semnala averse locale însoțite de descărcări electrice, mai ales în zona de munte și în nordul Moldovei. Vîntul va sufla slab pînă la moderat din sectorul nord-vestic. Temperatura aerului va fi ușor variabilă; minimele vor fi cuprinse între 13 și 18 grade, iar maximele între 24 și 28 grade.

MICA PUBLICITATE

Decese

● Adînc îndurerați, soția, fiica și ginerele anunță încetarea din viață a scumpului lor

LAZAR SOLOMON
57 ani

fost gestionar la O.C.L. „Alimentara" Iași — secția vinuri.

Cortegiul funerar va pleca astăzi, 17 august, ora 14, din str. Costache Negri 53.

Redacția și Administrația: strada Vasile Alecsandri nr. 8 — Iași. Telefon 14127.

Tiparul: Intreprinderea poligrafică Iași, str. Vasile Alecsandri nr. 6, Telefon 14620

BIBLIOTECA CENTRALĂ UNIVERSITARĂ „M. EMINESCU" IAȘI

Proletari din toate țările, uniți-vă!

Flacăra Iașului

Organ al Comitetului județean Iași al P.C.R. și al Consiliului popular județean

Anul XXVII, nr. 7749 | Miercuri, 18 august 1971 | 4 pagini, 30 bani

Adunărilor și plenarelor de partid consacrate dezbaterii problemelor muncii ideologice și politico-educative

Un conținut profund și multilateral, un înalt spirit combativ!

După cum este știut, în această perioadă, în toate organizațiile de partid au loc adunări generale deschise consacrate unor ample și profunde dezbateri asupra problemelor activității politico-ideologice, de educare marxist-leninistă a membrilor de partid, a tuturor oamenilor muncii. Prilejuind o minuțioasă analiză a tuturor laturilor activității desfășurate de organizațiile de partid pentru dezvoltarea conștiinței socialiste a maselor în lumina vastului program de măsuri adoptat în acest sens de conducerea superioară a partidului și a prețioaselor îndrumări cuprinse în Expunerea tovarășului NICOLAE CEAUȘESCU la consfătuirea activului din domeniul propagandei, dezbaterile au ca scop popularizarea experienței bune dobîndite pînă acum, dezvăluirea cu curaj a lipsurilor muncii de educație comunistă, stabilirea unor sarcini precise pentru ridicarea acesteia pe o treaptă superioară.

Măsurile luate de comitetele județean, municipal, orășenești și comunale de partid pentru sprijinirea organizațiilor de bază, seriozitatea cu care birourile acestora au abordat problemele, au asigurat, de la început, o bună organizare a adunărilor generale, dezbaterile care au avut loc pînă acum constituind o mărturie vie a hotărîrii comuniștilor de a da viață programului de dezvoltare a conștiinței socialiste adoptat de Comitetul Executiv al C.C. al P.C.R., care se înscrie pe linia obiectivelor stabilite de Congresul al X-lea al partidului, de făurire a societății socialiste multilateral dezvoltate. Adunările generale ale organizațiilor de bază au fost precedate de studierea și aprofundarea recentelor documente de partid privitoare la îmbunătățirea muncii politico-ideologice și cultural-educative de către întreaga masă a comuniștilor, în multe locuri acest lucru fiind făcut în mod organizat, pe grupe de studiu, ceea ce asigură o temeinică cunoaștere a politicii partidului în acest deosebit de important domeniu, un înalt conținut dezbaterilor.

Desfășurarea de pînă acum a adunărilor generale deschise a dovedit maturitatea politică, combativitatea revoluționară și intransigența comunistă, puternica forță de influențare și mobilizare a organizațiilor noastre de partid. In numeroase organizații de bază de la Uzina mecanică „Nicolina", Fabrica „Țesătura", Fabrica de antibiotice, din comunele Movilani, Răducăneni și multe altele în care au avut loc aceste adunări, comuniștii, ceilalți participanți la dezbateri, exprimîndu-și adeziunea deplină față de programul de acțiune inițiat de conducerea partidului pentru educarea marxist-leninistă a maselor, au analizat cu simț de răspundere și înaltă exigență partinică activitatea desfășurată pe plan local în domeniul muncii politico-educative, criticînd neajunsurile semnalate și venind cu propuneri concrete pentru înlăturarea acestora. Merită subliniat faptul că, spre deosebire de alte analize ale activității politico-ideologice, cînd accentul era pus mai mult pe latura formală, organizatorică a activității de educație comunistă — urmărindu-se numărul de acțiuni întreprinse și al participanților la aceste acțiuni — de astă dată grija deosebită a comuniștilor este îndreptată spre latura calitativă, privind analiza de fond a conținutului muncii politice, a puterii ei de influențare. Aceasta fiind caracteristica adunărilor generale care se desfășoară în prezent, trebuie să arătăm totuși că, e drept, în mod izolat, s-au întîlnit și cazuri de organizare formală a dezbaterilor. In unele organizații de bază din comuna Erbiceni, de la I.A.S. Miroslava, sau cea de la Fabrica de țigarete adunările respective au fost pregătite în pripă; materialele prezentate au făcut o analiză superficială a activității politico-educative, planurile de măsuri supuse discuției conținînd mai mult generalități. Este adevărat că în aceste cazuri, nivelul dezbaterilor a depășit nivelul materialelor prezentate, comuniștii dînd dovadă că au înțeles noile și importantele sarcini care se pun în fața propagandei de partid, a muncii politico-educative. Dar cu totul altul ar fi fost rezultatul dacă adunările respective erau pregătite așa cum trebuie.

Este necesar ca în pregătirea adunărilor care urmează, a plenarelor comitetelor de partid din întreprinderi, instituții, unități agricole socialiste, ale comitetelor comunale și orășenești de partid să fie evitate graba și superficialitatea, să se acorde maximum de atenție tuturor laturilor politico-organizatorice care să asigure un înalt conținut dezbaterilor, cadrul cel mai adecvat pentru o analiză profundă a problemelor puse în discuție, în care critica și autocritica, principialitatea să-și găsească cîmp larg de manifestare.

Avînd în vedere faptul că nivelul dezbaterilor este influențat în mare măsură de conținutul materialului prezentat, birourile organizațiilor de bază și comitetele de partid au datoria de a urmări ca acestea să fie temeinic elaborate, în spiritul principalelor idei care se desprind din recentele documente de partid privind îmbunătățirea muncii politico-ideologice, în spiritul princi-

(continuare în pag. a 2-a)

ÎNCREDERE DEPLINĂ ÎN FORȚELE NOASTRE ȘTIINȚIFICE

Prof. dr. ing. I. A. SCHNEIDER
Catedra de chimie-fizică a Universității „Al. I. Cuza"

Nu au trecut decît doi-trei ani de cînd activitatea de cercetare din țara noastră și-a îndreptat atenția în măsură crescîndă spre necesitățile industriei și deja se pot întrevedea primele rezultate. Au fost aduse contribuții serioase în îmbunătățirea calității produselor, în reducerea și înlocuirea importului de produse. Este un bun cîștigat, care însă nu s-a putut realiza decît prin schimbarea concepției atît a cercetătorilor cît a celor care răspund de dezvoltarea industriei și a producției. Primii erau obișnuiți să-și concentreze atenția mai mult asupra problemelor care îi pasionau, indiferent dacă tematica lor de cercetare era legată sau nu de necesitățile imediate ale dezvoltării societății noastre, ultimii avînd ca sarcină să realizeze o industrializare avansată a țării într-un ritm rapid. In aceste condiții cei doi factori care trebuiau să colaboreze în mare măsură pentru dezvoltarea societății, pentru îmbunătățirea calității produselor și deci implicit pentru ridicarea nivelului de trai în țara noastră, nu și-au găsit, decît pe alocuri, un limbaj comun.

Pe de o parte, cercetătorul activa în primul rînd pentru a îmbogăți „patrimoniul științei mondiale", pe de altă parte cel ce răspundeau de dezvoltarea industriei se obișnuiseră cu situația ca de fapt firme străine și specialiști străini să răspundă de punerea în funcție a instalațiilor cumpărate pe bază de brevete sau licențe. Dacă într-o anumită etapă de dezvoltare și industrializare achiziționarea de brevete și licențe era absolut necesară, în prezent, ținînd seamă și de dezvoltarea impetuoasă pe plan mondial a oricărei industrii sau producții, continuarea acestei practici ar aduce unele prejudicii economice. In această situație se impunea apropierea între cercetare și producție, care în scurt timp, după cîțiva ani de experiență și cunoaștere reciprocă, ne va părea foarte firească.

Pe de o parte cercetătorii vor învăța și vor recunoaște că și în cadrul unei tematici dirijate se poate efectua o „cercetare fundamentală" care să poată îmbogăți patrimoniul științei, totul depinzînd numai de modul de a pune problema, iar pe de altă parte industria va constata că cercetătorii noștri sînt în stare nu numai să efectueze analize de laborator curente, dar că pot elabora și tehnologii noi sau îmbunătăți calitatea produselor dacă li se oferă timpul necesar pentru realizare. Bineînțeles că efortul trebuie să fie mult mai mare, că responsabilitatea în cercetare și aplicare crește considerabil, dar oare nu este obligația noastră patriotică să facem totul pentru ridicarea nivelului de trai și o bunei stări și prin aceasta să ridicăm și prestigiul patriei noastre?

Faptul că această transformare de concepție nu se poate realiza și nici nu s-a putut realiza de [illegible] mîine se poate despre[illegible] diferitele articole publicate în presă și care aduc destule exemple în acest sens. De altfel această concluzie este subliniată și în Expunerea tovarășului Nicolae Ceaușescu, care arată: **„o problemă căreia cred că ar trebui să-i acordăm mai multă atenție este cea legată de folosirea mai bună a forțelor proprii de cercetare, tehnice și muncitorești, pentru dezvoltarea economiei naționale, a societății noastre. A devenit un obicei nu prea bun, tovarăși, de a privi numai spre ceea ce se face în altă parte, în străinătate, de a apela pentru orice la import".**

Or, ca unul dintre cei care am avut ocazia să cunosc în amănunțime laboratoare de cercetare din străinătate, trebuie să recunosc cu o oarecare satisfacție că lucrul cel mai de preț pe care l-am dobîndit este încrederea în potențialul nostru de cercetare, în forțele noastre proprii. Departe de mine de a spune că nu am învățat foarte multe, dar cunoștințele cele mai de preț cîștigate rămîn acelea că trebuie să fim mîndri de rezultatele activității noastre de cercetare deoarece acestea sînt apreciate și urmărite cu mult interes în străinătate. In același timp trebuie să recunoaștem că și dotarea laboratoarelor noastre de cerce-

(continuare în pag. a 3-a)

În pagina a 3-a

Accentul principal, pe pregătirea viitoarei recolte de grîu!

În pag. a 4-a

Manifestări consacrate zilei de 23 August

Ședința Comitetului pentru dezarmare de la Geneva

Convorbiri între delegația Partidului Comunist Român, condusă de tovarășul Nicolae Ceaușescu, și delegația Partidului Comunist din Spania, condusă de tovarășul Santiago Carrillo

Marți, la sediul C.C. al P.C.R., au avut loc convorbiri între delegația Partidului Comunist Român, condusă de tovarășul Nicolae Ceaușescu, secretar general al P.C.R., și delegația Partidului Comunist din Spania, condusă de tovarășul Santiago Carrillo, secretar general al P.C.S.

Din partea spaniolă au participat tovarășii: Santiago Alvarez, Ramon Mendezona, Juan Calanda și Mauricio Perez, membri ai Comitetului Executiv al P.C.S., iar din partea română tovarășii Paul Niculescu-Mizil, membru al Comitetului Executiv, al Prezidiului Permanent, secretar al C.C. al P.C.R., Gheorghe Stoica, membru al Comitetului Executiv al C.C. al P.C.R., Mihai Dalea și Miu Dobrescu, membri supleanți ai Comitetului Executiv al C.C. al P.C.R., Ghizela Vass, șef de secție la C.C. al P.C.R.

Cu acest prilej s-au făcut informări reciproce privind activitatea și preocupările celor două partide, precum și un schimb de păreri asupra problemelor actuale ale luptei revoluționare antiimperialiste, ale mișcării comuniste și muncitorești, ale situației internaționale.

Convorbirile s-au desfășurat într-un spirit de caldă prietenie și solidaritate internaționalistă.

PREȘEDINTELE CONSILIULUI DE STAT, NICOLAE CEAUȘESCU, A PRIMIT PE PRIMUL MINISTRU AL IRANULUI, AMIR ABBAS HOVEYDA

Președintele Consiliului de Stat al Republicii Socialiste România, Nicolae Ceaușescu, a primit, marți dimineața, pe primul ministru al Iranului, Amir Abbas Hoveyda.

La întrevedere au luat parte Ion Gheorghe Maurer, președintele Consiliului de Miniștri, Corneliu Mănescu, ministrul afacerilor externe, Alexandru Boabă, ambasadorul țării noastre la Teheran.

Au participat Sadegh Sadrieh, ambasadorul Iranului la București, Abbas Nayeri, ambasador, director general al afacerilor economice din Ministerul Afacerilor Externe al Iranului, Ahmad Ardalan, ambasador, director al celui de-al doilea Departament politic din același minister.

Cu acest prilej, primul ministru Amir Abbas Hoveyda a transmis președintelui Consiliului de Stat, Nicolae Ceaușescu, un cordial mesaj de prietenie din partea Șahinșahului Iranului, Mohammad Reza Pahlavi Aryamehr. Tovarășul Nicolae Ceaușescu a exprimat calde mulțumiri pentru acest mesaj și l-a rugat, la rîndul său, pe primul ministru iranian să transmită Șahinșahului Iranului urările sale de sănătate și fericire.

In cadrul convorbirii care a avut loc între președintele Consiliului de Stat și șeful guvernului iranian a fost subliniată cu satisfacție evoluția pozitivă a relațiilor bilaterale, relații bazate pe o îndelungată tradiție de prietenie între poporul român și poporul iranian. De asemenea, s-a exprimat hotărîrea comună de a dezvolta în continuare legăturile multilaterale între cele două țări, relevîndu-se posibilitățile largi ce există pentru lărgirea și diversificarea lor.

Totodată, au fost abordate unele probleme internaționale de interes comun, evidențiindu-se dorința României și Iranului de a-și aduce și în viitor contribuția la promovarea colaborării între popoare, la lichidarea focarelor de încordare internațională, la instaurarea unui climat de pace, de încredere și cooperare internațională.

Intrevederea a avut loc într-o atmosferă de prietenie și cordialitate.

★

După convorbire, președintele Consiliului de Stat, Nicolae Ceaușescu, a reținut la dejun pe primul ministru al Iranului, Amir Abbas Hoveyda.

Au luat parte Ion Gheorghe Maurer, președintele Consiliului de Miniștri, Corneliu Mănescu, ministrul afacerilor externe, precum și celelalte persoane oficiale române și iraniene care au participat la primire.

In timpul dejunului, care s-a desfășurat într-o atmosferă cordială, s-a toastat în sănătatea celor doi șefi de state, pentru dezvoltarea prieteniei și colaborării româno-iraniene.

Ana Bosinceanu, una dintre cele mai vechi muncitoare ale Fabricii de tricotaje „Moldova", este, în același timp, și una din fruntașele în producție.

Foto: R. DUMITRU—coresp.

În cinstea marii sărbători

La Uzina mecanică „Nicolina"

Succesele de azi înnobilează tradiția revoluționară

Păstrătoare a unor înaintate tradiții de luptă revoluționară a clasei muncitoare, care, în condițiile societății noastre socialiste, s-au transformat în tradiții înaintate de muncă, Uzina mecanică „Nicolina", una dintre cele mai vechi unități economice din Iași, întîmpină măreața sărbătoare a celei de a 27-a aniversări a eliberării patriei de sub jugul fascist cu noi și însemnate succese. Dovadă stă, pînă în prezent, climatul de clocotitoare energie și abnegație cu care se muncește aici, deși bătrîna uzină cunoaște, din mers, transformări radicale. Acest harnic colectiv este, în prezent, antrenat într-o intensă muncă de reprofilare și modernizare a uzinei. E vorba de procesul continuu de transformare a modestelor ateliere din trecut, profilate doar pe repararea materialului rulant, într-o modernă uzină mecanică producătoare de utilaje de construcții și rutiere. Deși aflată în plin proces de reprofilare și modernizare, uzina continuă să obțină rezultate bune, la înălțimea prestigiului ei.

Astfel, în cele 7 luni trecute pînă acum din acest an, planul producției globale a fost depășit cu circa 3 milioane de lei, iar cel al producției marfă cu peste 2 milioane de lei, ca să ne referim doar la doi din indicatorii de bază. Insemnate progrese au fost înregistrate în organizarea mai bună a muncii, în aprovizionare, în raționalizarea transportului intern.

Dorința de a gospodări mai bine materiile prime s-a materializat în perioada sus-amintită în economisirea a peste 400 de tone de metal.

Unul din factorii care au adus un plus de vigoare întrecerii socialiste între secțiile uzinei, în aceste zile, este fără îndoială și chemarea lansată de către secția forjă către toate celelalte secții și servicii. Angajamentul forjorilor de a îndeplini planul lunii august pînă în ajunul marii sărbători, de a reduce consumul de metal cu 5 tone față de cel

I. NEGREA

(continuare în pag. a 3-a)

Prin autoutilare

Hotărîți să folosească mai mult decît pînă acum forțele proprii ale muncitorilor, inginerilor și tehnicienilor, salariații *Uzinei de reparații auto* au realizat prin autoutilare mai multe utilaje strict necesare procesului de producție, unele din ele nemaifiind nevoie să fie aduse din import. Este vorba de o presă hidraulică de 30 de tone, realizată de un colectiv de muncitori, printre care amintim pe *Gheorghe Bagiu, Gheorghe Băetanu, Vasile Belecciu* și *Constantin Răschip.* Tot în cadrul acțiunii de autoutilare s-a realizat și un pod rulant cu o deschidere de 17 m și cu o sarcină de 3,6 tone. Podul rulant a fost proiectat și realizat în întregime în cadrul uzinei ieșene.

In prezent, se studiază noi posibilități de valorificare a capacității tehnice a muncitorilor și specialiștilor de la Uzina de reparații auto.

Ritm intens de lucru

Pentru buna desfășurare a lucrărilor pe șantierele Trustului de construcții, în prezent se execută un atelier de prefabricate. Acest atelier va asigura condiții optime de turnare a unor elemente prefabricate, cum ar fi: pereți, planșee, grinzi, stîlpi și alte elemente prefabricate din beton simplu și armat, de dimensiuni mici.

Ritmul intens de lucru pe care l-am constatat aici, zilele trecute, va permite terminarea acestui atelier pînă la sfîrșitul lunii septembrie a.c., adică mai devreme cu trei luni, față de termenul prevăzut prin grafice.

CARNET IEȘEAN

La „Trei iazuri"

Aurel LEON

Luni 9 august. Ne aflăm la Piatra Neamț în holul elegantului hotel „Ceahlăul". E ora prînzului și prietenii pe care-i însoțim către Iași dau semne de neliniște. Vin de pe litoral și în afară de ultraviolete au acumulat o poftă de mîncare, pe care ei o numesc... românească. Tocmai de aceea, vrem să le oferim ceva specific moldovenesc la „Trei iazuri". Fiind străini, le explicăm că merită puțină foame un pește saramură, un crap prăjit stropit cu mujdei și o mămăliguță de aur. Traducerea invitației îi face și mai nerăbdători, astfel că pornim în caravană furtunoasă către Roman, fiecare visînd probabil la această oază denumită pitoresc „Trei iazuri", deci de trei ori cît poezia „Lacul" a lui Lamartine.

In fine, coborîm în valea Siretului, lăsăm în urmă cu nepăsare crama „La doi lei", trecem podul și parcăm mașinile în refugiul din fața restaurantului. E ora 16 și soarele scapătă spre munți. Ne invităm reciproc, dar în ușa de la intrare ne întîmpină dușmănos un afiș scris lăbărțat: „Închis pentru renovare". Nu-mi vine să cred. Intru prin spate, pe la bucătării. Bucătarul șef, un bătrînel apăsat de gogoașa scufiei albe, dormitează între patru fete, și ele în alb. Soba rece. In restaurant, cîțiva tineri descojesc pereții fluierînd, alții vopsesc geamurile. Deci nu e o glumă.

— Responsabilul unde e?

— In treaba lui.

— Și dumneavoastră de ce stați în uniforme dacă n-aveți treabă?

— Ca să luăm leafă, molfăie bucătarul.

Ieșim afară, la aer. Crapul sare după musculițe în baltă, ca o provocare. Rîde de noi sau de modul cum ne pricepem să facem turism? Le traducem celor flăminzi ghiniomul. Rîd albastru. Nouă ne crapă obrazul de rușine de frazele pe care le schimbă între ei. Abia așteptă să dau ochii cu tovarășul responsabil de la „Trei iazuri" să i le traduc — mots-à-mots, și să-i urez personal prosperitate și îndeplinirea planului în sezonul de iarnă.

Sancțiunile administrative nu înlocuiesc munca de educație

Disciplina rigurosă este inerentă oricărei societăți evoluate și cu atît mai mult societății socialiste, orînduire care a instaurat și în procesul muncii relații umane între oameni, relații întemeiate pe conștiința slujirii unui efort comun, a comunității de treburi, relații întemeiate pe respect. Iar primul semn al respectului pentru om în procesul muncii este respectul pentru disciplină. Aceasta constituie de altfel examenul de admitere în colectivitatea de muncitori, în marea familie de truditori cu brațele și cu mintea. Cum se respectă disciplina? Ce se face pentru sădirea în rîndul membrilor colectivului a spiritului de disciplină? Pe această temă s-a desfășurat ancheta noastră la Autobaza nr. 2 a întreprinderii de transporturi auto.

O statistică întocmită cu sprijinul biroului personal din această unitate ne-a dezvăluit următoarea situație: de la începutul anului și pînă în prezent, aici au fost sancționați pe linie administrativă aproape 240 de salariați dintre care 166 de conducători auto, adică aproape jumătate din totalul lor. Stăm de vorbă cu tov. *Constantin Răuț*, șeful autobazei.

— Cum vă explicați numărul mare de sancțiuni?

— Un singur răspuns se poate da și anume: cei sancționați au avut abateri de la disciplina de producție — consum de alcool în timpul serviciului, absențe nemotivate, neglijență în serviciu etc. Noi nu tolerăm indisciplina.

Rezultă că la Autobaza nr. 2, conducerea este deosebit de exigentă față de abaterile de la disciplina de producție și este normal să fie așa. Situația existentă aici ridică și o altă problemă. Este oare conducerea autobazei la fel de exigentă, acordă aceeași atenție și măsurilor de prevenire a eventualelor abateri?

Din păcate, însă, tocmai această latură, deosebit de importantă, a problemei a fost neglijată. Cu prelucrarea statutului disciplinar al întreprinderii, cu popularizarea abaterilor în ședințele trimestriale nu înseamnă că conducerea autobazei s-a achitat de sarcina de educație moral — cetățenească a salariaților, sarcină prevăzută de lege. Această stare de lucruri, de loc plăcută, ne-o dovedește și faptul că în decurs de șapte luni de zile a fost desfăcut contractul de muncă la 24 de salariați, 21 dintre aceștia fiind conducători auto. Cum s-a ajuns aici, cunoscîndu-se că desfacerea contractului de muncă se face atunci cînd un salariat se face vinovat de abateri repetate?

Dar pentru a răspunde la această întrebare să vedem ce a întreprins conducerea unității pentru a nu se ajunge la o asemenea situație. Așa cum am văzut, pe linie administrativă s-au aplicat doar sancțiuni și nimic altceva. E de neînțeles o asemenea stare de lucruri. (De la bun început precizăm că nu intenționăm să apărăm sau să scoatem hasma curată pe nici unul dintre cei sancționați, ci dimpotrivă înfierăm cu toată hotărîrea atitudinea lor). În marea lor majoritate abaterile constau în absențe nemotivate, consum de băuturi alcoolice. Pornind numai de la aceste categorii de abateri și ar fi fost suficiente teme care să fie dezbătute de întregul colectiv.

Ni s-a vorbit despre strădania colectivului pentru îndeplinirea planului, despre condițiile de muncă, uneori foarte grele, ale conducătorilor auto, despre succesele lor. Sînt fapte cunoscute. Dar un conducător nu trebuie să se limiteze numai la a urmări, îndemna sau controla modul în care se realizează planul, el este în același timp răspunzător și de comportamentul fiecărui subaltern la locul de muncă. Prin funcția pe care o deține el trebuie să fie promotorul unor intense acțiuni educative.

Conducătorilor auto Melinte Anton și Ilie Zaharia li s-au desfăcut contractele de muncă pentru consum de alcool în timpul serviciului. Măsura luată este cît se poate de legală, ei nefiind la prima abatere. Dar pînă la desfacerea contractului de muncă nu s-a întreprins nimic pentru a-i educa.

Sarcini privind educația cetățenească revin și organizației sindicale.

— Ce acțiuni a întreprins Comitetul sindicatului pentru educarea moral cetățenească a salariaților? Întrebarea a fost adresată lui Ioan Bunduc, președintele comitetului sindicatului de la Autobaza nr. 2.

La Autobaza nr. 2 Iași

— Avem în plan (planul de muncă nu l-am văzut, acesta fiind pe undeva. Unde? Nimeni nu știa.) să organizăm două excursii prin țară, un concurs „Cine știe meserie, cîștigă", amenajarea unei piste de popice.

Răspunsul lui Ioan Bunduc ne scutește de orice comentariu.

La organizația U.T.C. nu am avut cu cine discuta. Atît secretarul Teodor Corban, cît și locțiitorul Constantin Pintilie au plecat în concediu lăsînd totul în voia soartei. Și aceasta spune mult.

Discutînd aceste stări de lucruri cu Constantin Iacob, secretarul comitetului de partid, aflăm că, în afară de cîteva expuneri pe tema legalității socialiste, nimic altceva nu a întreprins organizația de partid. Așa cum aveam să constatăm, în munca comitetului de partid de aici și-au făcut loc unele manifestări de formalism. Altfel cum se explică faptul că planul de muncă din trimestrul al III-lea este identic (nu lipsește nici măcar o virgulă) cu cel din trimestrul precedent.

— L-am prezentat tovarășului activist al Comitetului municipal de partid care răspunde de unitatea noastră și nu ne-a spus nimic, ne-a precizat Ioan Botez, locțiitorul secretarului comitetului de partid.

Că munca de educație se desfășoară sporadic este cert și rezultatele se văd. La Autobaza nr. 2 sînt desigur și oameni care fac cinste unității, ei formînd majoritatea colectivului. Nume ca Ioan Vinturache, Constantin Sîrbu, Dumitru Miron, Constantin Mihalache și mulți alții sînt exemple de cinste și corectitudine atît în incinta unității cît și în afara ei. Cei care umbresc munca lor plină de dăruire trebuie chemați la ordine și în acest sens opinia colectivului joacă un rol hotărîtor. Conjugate toate forțele, credem că vor aduce un aport deosebit în direcția întăririi spiritului de disciplină.

Andrei BRĂTU

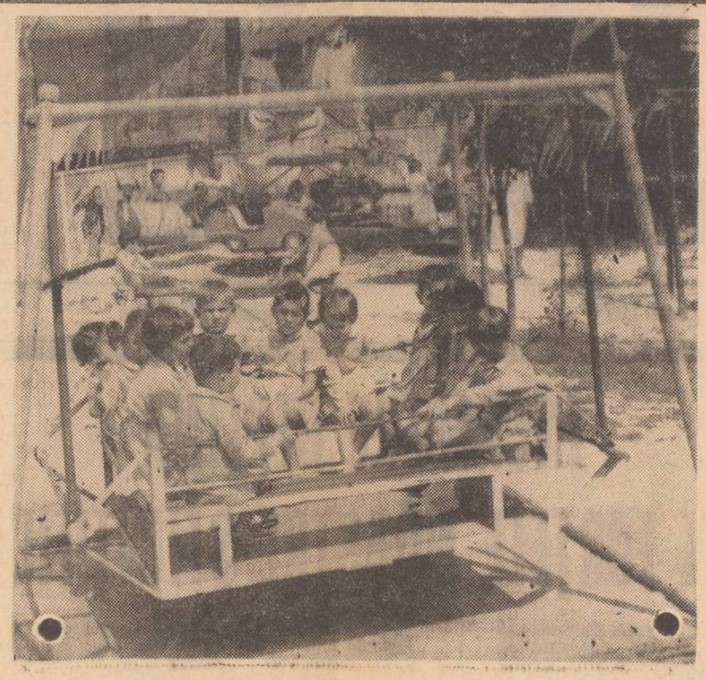

Instantaneu la grădinița de copii a Uzinei mecanice „Nicolina".
Foto: D. ROTARU, coresp.

Răspunsul pionierilor din municipiul Iași la Chemarea unității de pionieri a Școlii generale nr. 56 din București

Însuflețiți de îndemnul și grija părintească a partidului, de a ne forma în spiritul prețuirii muncii, pionierii din municipiul Iași răspund cu entuziasm Chemării către toți pionierii țării adresate de colegii noștri de la Școala generală nr. 56 din București. Ne alăturăm puterile noastre eforturilor colectiv al comuniștilor și uteciștilor, al părinților și fraților noștri mai mari depus în munca de înflorire și edificare a patriei noastre dragi.

În zilele însorite ale vacanței ca și în noul an școlar vom dărui muncii energia și elanul nostru, animați de dorința fierbinte ca realizările ce le vom dobîndi să fie ecoul recunoștinței pentru copilăria noastră fericită, și în același timp un căldu ros omagiu celei de a II-a Conferințe a Consiliului Național al Organizației Pionierilor. Plini de încredere în forțele noastre, ne-am propus să participăm la următoarele acțiuni patriotice pe care le vom realiza în două etape:

PÎNĂ LA SFÎRȘITUL VACANȚEI:

— Întreținerea spațiilor verzi din zonele de agrement: Repedea, Ciric, Parcul Expoziției, Breazu, Cetățuia pe o suprafață de 18 hectare; îngrijirea a șapte parcuri, a spațiilor verzi din cartierele de locuințe și a terenurilor de joacă de pe cuprinsul municipiului Iași; plivitul suprafeței de 50.000 m.p., plantată cu flori și gazon de pe plat-bandele străzilor: Republicii, Karl Marx, Vasile Lupu, Nicolina, Tutora, Socola și Dimitrie Cantemir.

— În vederea deschiderii anului școlar, se vor efectua lucrări de curățenie în 240 săli de clasă și în curțile școlilor, pe terenurile de sport și în grădinițele de flori.

PE PARCURSUL ANULUI ȘCOLAR:

— Amenajarea a patru parcuri pe o suprafață de 12.000 m.p. în zonele: Podul Roș, Pavilioanele C.F.R., Costache Negri, Plopii fără soț — Bucium; săpături, umpluturi, nivelări de teren pe o suprafață de 30.000 m.p., la ieșirile din oraș: Păcurari, Holboca, Valea Adîncă; pregătirea suprafeței de 4.000 m.p. pentru însămînțarea cu gazon în Parcul Expoziției; amenajarea a două baze sportive complexe și plantarea a 10.000 puieți; recoltarea a 5 ha. vie și 3 ha. livadă, precum și a suprafeței de 32 ha. cultivate cu porumb și întreținerea diferitelor culturi prășitoare pe o suprafață de 13 ha.

Îmbinînd învățătura cu munca productivă, social-utilă, ne exprimăm dorința de a ne forma în spiritul atitudinii socialiste față de muncă, de a ne pregăti pentru viață la școala muncii.

PREȘEDINȚII UNITĂȚILOR DE PIONIERI DIN MUNICIPIUL IAȘI

PE ECRANE

„Săptămîna nebunilor"

Ciclul aventurilor haiducești, realizat pe ecrane de regizorul Dinu Cocea, continuă cu un nou episod intitulat „Săptămîna nebunilor". O legătură organică se află între precedentele două episoade și acesta; protagoniștii sînt aceiași: Anghel Șaptecai — căpitanul haiducilor, inepuizabila Anița, ambițioasa și lacoma domniță Ralu, frumoasa și nefericita Calliopi, nebunul Dudescu... Sînt aceleași, ca în „Haiducii lui Șaptecai" și „Zestrea domniței Ralu", conflictele și atmosfera de epocă bine surprinsă și exprimată în relații umane, în situații, în cinteze, în costume, în limbaj (din acest punct de vedere o contribuție hotărîtoare avînd participarea la realizarea scenariului a scriitorului Eugen Barbu, condei exersat în asemenea evocări de epocă), este aceeași luptă acerbă dintre bine și rău, dintre dreptate și nedreptate. Conflictul principal se concentrează în jurul bijuteriilor scumpe ale domniței Ralu, pe care haiducii vor să pună mîna cu intenția de a le folosi într-un scop nobil, cu sens social fundamental: sprijinirea mișcării lui Tudor Vladimirescu. Astfel acțiunea filmului capătă o nouă dimensiune, iar haiducii ne apar într-o altă lumină. Faptul că în final ei se înrolează chiar în oastea lui Tudor din Vladimiri aureolează îndelungata lor luptă pentru dreptate socială, îi dă un caracter organizat și precis orientat.

Continuă și în această serie lupta surdă dintre tată și fiu. Mamulos, omul de încredere al domnitorului, este tatăl nedorit al lui Anghel Șaptecai. În primele două „capitole" ale acestei noi serii de aventuri haiducești, cineaștii încercaseră — cu destul de bune rezultate — un conflict psihologic. Deși dușmani pe viață și pe moarte Mamulos și Anghel — primul mai ales — aveau momente de criză psihologică. Au fost astfel date care au conferit mai multă consistență dramatică filmelor anterioare. În acest nou episod conflictul nu mai îmbracă aspecte psihologice. Mamulos a renunțat la sentimentele lui de părinte și și-a intensificat lupta pentru prinderea lui Anghel. Strategiile sale reușesc și căpitanul de haiduci are de suportat cruzimea torturilor. Dar a reduce conflictul unui întreg film la capturarea unei lădițe cu bijuterii era prea puțin. Cineaștii și-au dat seama de asta și au schițat o nouă pistă de complicare a acțiunii: frumoasa Calliopi stîrnește interesul căpitanului Anghel și prin aceasta, arzătoarea gelozie a Aniței. Filonul nou găsit de scenariști nu-l cu totul lipsit de interes, dar „exploatarea" lui artistică rămîne într-o fază primară în care își dezvăluie lipsa de firesc și scopul cu care a fost inventat.

Filmul „Săptămîna nebunilor" păstrează totuși — în comparație cu celelalte serii — un mai bun echilibru între pitoresc și sens social, între dramele personale și drama unei societăți aflată într-o epocă de mari frămîntări. Experiența pe care regizorul Dinu Cocea a cîștigat-o în acest gen iubit de public este vizibilă în siguranța conducerii acțiunii, în capacitatea concentrării dramatice, a caracterizării personajelor etc. El și-a asigurat apoi colaboratori buni (imaginea: George Voicu, muzica: Mircea Istrate, montajul: Adina Condrescu, costume: Hortensia Georgescu, decoruri: Ștefan Martian) împreună cu care a realizat o lucrare cinematografică onorabilă, de real interes pentru public. Doar scenariștii (Eugen Barbu și M. Opriș) par epuizați, unele pasaje aparîndu-ne prea facile, minate de oarecare superficialitate.

Distribuția, aceeași ca în precedentele două serii, se achită cu profesionalitate de sarcini. Florin Piersic și Marga Barbu interpretează cu temperament și ținută rolurile principale. Lor li se alătură Toma Caragiu, excelent mai ales în scenele de comedie — secondat cu oarecare ostentație de Jean Constantin — Constantin Guriță și alții. Remarci speciale se cuvin însă cîtorva interpreți de roluri secundare care dovedesc deosebită măiestrie actoricească în conturarea tipurilor. Constantin Codrescu, de pildă, uzează de un registru interpretativ foarte variat și convingător, de mare rafinament. Bolerul lanuli întruchipat de el parcurge o gamă întensă de stări psihologice devenind un personaj complex de reală valoare cinematografică. De asemenea, jocul actorului Florin Scărlătescu (Nebunul Dudescu) se reține pentru dimensitatea mijloacelor și substanțializarea unei partituri nu suficient de generoase. Colea Răutu, așa cum remarcam și cu prilejul serilor anterioare, are o creație demnă de reținut în rolul lui Mamulos. În schimb, Carmen-Maria Struja nu o poate înzestra pe Caliopi decît cu frumusețe naturală, stîngăciile și lipsa de aderență la psihologia personajului fiind ușor stridente.

Prin dinamismul și pitorescul său, prin noblețea idealurilor sociale pe care le promovează, filmul lui Dinu Cocea merită toată atenția publicului spectator.

Șt. O. MUGUR

SPORT · SPORT · SPORT

Campionatul republican de zbor fără motor

Cu disputarea celei de a șasea probe (viteză pe circuit triunghiular) desfășurată pe distanța Iași — Albești — Pașcani — Iași, s-a încheiat campionatul republican de zbor fără motor, ce a avut loc la Iași și la care au participat și sportivi străini. Ultima probă a concursului a fost cîștigată de planoristul român Nicolae Mihăiță, cu 1.000 p. Pe locurile următoare s-au clasat Werner Hans Voss (R. D. Germană) — 992 p., Udo Elke (R. D. Germană) — 991 p., Valentin Romașcu (România) — 989 p., Mircea Finescu (România) — 930 p.

În urma acestor rezultate, clasamentul final are următoarea configurație: Werner Hans Voss (R. D. Germană) — 4 688 p., Udo Elke (R. D. Germană) — 4 658 p., Nicolae Mihăiță (România) — 4 494 p., Zoltan Nagy (România) — 4 167 p., Iuri Kuznețov (U.R.S.S.) — 4 018 p. Titlul de campion republican la zbor fără motor a fost cucerit de bucureșteanul Nicolae Mihăiță, care s-a clasat primul dintre planoriștii români.

Dovedind o insuficientă pregătire tehnico-tactică, planoriștii ieșeni s-au clasat pe locuri necorespunzătoare. Ei au ocupat locurile 16, 17, 20, 21, 22 (Petre Zenovei — 2 952 p., Ion Iosub — 2 815 p., Ioan Pavel — 2 561 p., Ioan Alexa — 2 300 p. și, respectiv, Gheorghe Gîlcă — 890 p.).

Concursul republican universitar de șah pe echipe

Duminică au început, la Casa de cultură a tineretului și studenților din Iași, întrecerile din cadrul finalei pe țară a concursului republican universitar de șah pe echipe, dotat cu „Cupa Ministerului Învățămîntului".

Sarcina de a organiza această competiție a revenit în acest an Institutului de medicină și farmacie din Iași.

Alături de clubul organizator — Medicina Iași — mai participă echipele Politehnica București, Academia de studii economice București, Universitatea București, Institutul de petrol, gaze și geologie București, Politehnica Brașov și Medicina Cluj.

Încă din prima rundă, partidele s-au situat la un bun nivel tehnic, fapt explicabil prin aceea că în cadrul echipelor participante evoluează cele mai bune valori ale șahului universitar românesc. Se remarcă prezența candidaților de maestru Mihai Șubă (Universitatea București) — campion universitar pe anul 1971, Șerban Teodorescu (Universitatea București) — finalist al campionatului republican, Valentin Stoica (Politehnica București), Francisc Lengyel și Alex. Prundeanu (Medicina Cluj) și a jucătoarelor de categoria I Lenuța Pitpinic (A.S.E. București), Rodica Crăciun (Politehnica Brașov), Cornelia Gumă (I.P.G.G. București), Doina Negroiu (Universitatea București) etc.

În runda I s-au înregistrat următoarele rezultate: Politehnica Brașov — Universitatea București 2—4; A.S.E. București — Medicina Iași 4—2; Politehnica București — Medicina Cluj 2—3 (o partidă întreruptă).

Concursul continuă în fiecare zi, între orele 15—20 (rundele) și 9—13 (întreruptele), pînă duminică.

VOLODEA VAISMAN
maestru al sportului

PE SCURT

SOFIA 17 (Agerpres). — Stadionul „Vasil Levski" din Sofia va găzdui între 27 august și 5 septembrie campionatele mondiale de lupte libere și greco-romane, competiție care va reuni peste 500 de sportivi din 40 de țări. La turneul de lupte libere vor lua parte 280 de concurenți, iar la cel de lupte greco-romane 260.

VARȘOVIA 17 (Agerpres). — Turneul internațional de handbal pentru juniore desfășurat în localitatea poloneză Polavah a fost cîștigat de selecționata R.S.S. Ucrainene cu 7 puncte. Pe locul doi s-a clasat formația poloneză M.K.S. Liublin cu 3 puncte, iar locul trei a fost ocupat de echipa Școlii sportive din Ploiești cu 2 puncte.

Orarul special de funcționare a unităților comerciale în perioada 20—24 august

Vineri 20 și simbătă 21 august toate unitățile comerciale de profil alimentar și nealimentar, precum și centrele de umplut sifoane, vor funcționa cu **program prelungit cu două ore.**

Duminică 22 august vor funcționa, potrivit programului normal al unei zile de lucru, cu prelungire de 1—2 ore, după necesități, toate unitățile comerciale de profil alimentar și nealimentar, inclusiv centrele de umplut sifoane.

Luni 23 august, între orele 6—9, vor fi deschise numai magazinele de pîine, lapte și tutungerîile, iar centrele de sifoane — între orele 6—14.

Tonetele amplasate pe **trasee de** demonstrație vor funcționa pe toată durata demonstrației oamenilor muncii.

Unitățile de alimentație publică se vor deschide după terminarea demonstrației.

Marți 24 august, vor fi deschise, după programul unei duminici, toate unitățile care, în mod obișnuit, au program de funcționare duminica.

Un conținut profund

(urmare din pag. 1)

pialității comuniste și al unei înalte exigențe partinice. Dezbaterile din cadrul adunărilor generale trebuie să asigure o analiză la obiect a modului în care organizațiile de partid respective acționează pentru promovarea în rîndul maselor a ideologiei și a politicii marxist-leniniste a partidului, pentru cultivarea în rîndul membrilor de partid, al tuturor oamenilor muncii a înaltelor calități morale ale constructorilor socialismului; cum sînt folosite în acest scop diferitele forme și mijloace ale activității politice și ideologice între care munca de la om la om, agitația vizuală, gazetele de perete și satirice, stațiile de radioamplificare, brigăzile artistice de agitație etc., forța de influențare a învățămîntului de partid, care este conținutul acțiunilor cultural-educative de masă și cum se asigură controlul activității cluburilor, căminelor culturale, caselor de cultură. Bineînțeles, atenția va fi îndreptată nu atît spre latura cantitativă, cît și spre latura calitativă, a profunzimii și eficienței întregii activități.

Un capitol special al dezbaterilor trebuie să se refere la viața internă de partid, urmărindu-se modul în care adunările generale își îndeplinesc rolul educativ, cum este respectată disciplina de partid, în ce măsură comuniștii primesc sarcini concrete și cum le îndeplinesc, cum se asigură controlul îndeplinirii hotărîrilor. Dezbaterile trebuie să evidențieze, de asemenea, pe larg, modul în care organizațiile de partid, comuniștii s-au ocupat de educația partinică a tineretului, de pregătirea acestuia pentru viață și pentru muncă, de mobilizarea lui la acțiunile voluntar-patriotice.

Întreaga analiză a muncii politico-educative trebuie să aibă în vedere că aceasta nu constituie un scop în sine, ci trebuie să influențeze modul de comportare a oamenilor, participarea lor la rezolvarea numeroaselor sarcini ale construcției socialiste. Dezbaterile au ca scop să evidențieze atitudinea oamenilor, în primul rînd a comuniștilor, nu numai în procesul de producție, ci și în societate și familie. În această privință este necesar să fie imprimat un spirit combativ, revoluționar împotriva oricăror fenomene negative, atmosfera căldută, de îngăduință față de lipsuri neavîndu-și locul.

De o mare importanță pentru îmbunătățirea muncii de viitor a organizațiilor de partid este ca planurile de măsuri adoptate de adunările generale și de plenarele cu activul să fie concretizate cu sarcini precise și termene de îndeplinire. Pregătirea cu grijă, din timp a acestora, includerea în planurile de măsuri a prețioaselor propuneri care se fac în adunările generale constituie o chezășie în acest sens.

Pregătirea temeinică a adunărilor generale deschise ale organizațiilor de partid, a plenarelor comitetelor de partid, mobilizarea tuturor comuniștilor, a unui număr însemnat de oameni ai muncii fără de partid la aceste adunări, asigurarea unui climat propice de dezbatere principială a problemelor supuse discuției vor contribui, fără îndoială, la îmbunătățirea substanțială a întregii munci politico-educative, la dezvoltarea conștiinței socialiste a maselor.

Or fi aceștia sportivi?

Fără doar și poate că strandul orașului Iași constituie în aceste zile caniculare mai ales o oază binefăcătoare, unde ieșeanul, cu mic cu mare, își poate petrece plăcut cîteva ore libere, o după-amiază sau chiar o duminică. Evident, s-au făcut și cîteva amenajări inspirate, cărora putem să le spunem că poartă eticheta bunului gust, al interesului și atenției celor ce s-au ocupat de aceste treburi. S-a construit un frumos bazin olimpic, s-au plantat mai multe dușuri, și, cel mai important lucru, s-a extins plaja. Obiectul rîndurilor de față îl constituie, de fapt, acest ultim punct: plaja.

Toți cei care ar trebui să vadă și să ia măsurile corespunzătoare rămîn indiferenți la faptul că o bună parte din plaja strandului a devenit teren de fotbal, ocupată permanent de o specie de „fotbaliști". Cine sînt de fapt acești „sportivi", atentatori la bunul simț și etica elementară?

Sînt mereu aceiași, indivizi certați cu morala, necrușători la faptul că perturbează și calcă pe nervi, indiferenți la revolta celor din jur, mutre informe, fără urechi și rușine, cu atitudine de sfidare scandalizantă, indivizi suspecți de conștiință și simțul elementar al corectitudinii. Stîrnesc un nor de praf care planează permanent deasupra unei bune părți a strandului. Oamenii se refugiază din calea lor pe unde pot. Acolo unde s-ar putea face plajă în mod civilizat, acești pseudo-sportivi își fac de cap, sub ochii îngăduitori ai oamenilor de ordine. Lucrurile au ajuns prea departe.

Așteptăm nerăbdători ca strandul orașului Iași să fie filtrat rapid de asemenea impurități. Se poate și e obligatoriu!

A. IORDĂCHESCU

JOCURI DESEN

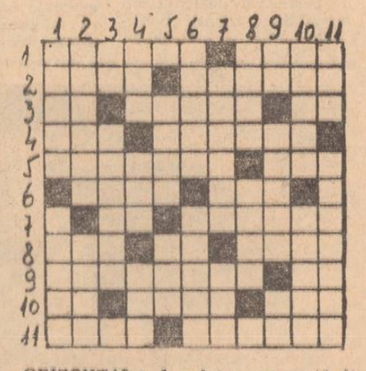

ORIZONTAL: 1. Margine de desen — Pe hartă e desenat cu maron; 2. Cadru pentru un desen — Desen la școală; 3. În desen! — Reprezentare grafică a unui obiect — Desenează un tatuaj; 4. E folosit și la desen — Desen geometric; 5. Desenatori — Cui (reg.); 6. Nimb — A lega; 7. Începe să deseneze! — Triunghi dreptunghic cu laturile neegale; 8. Sînt la intrare — Grigore Tudoran — În psihologie, utilizează și desene; 9. Vopsea folosită la desen — Teu!; 10. Începe să sufle! — Puțin (reg.) — E desenat, de obicei, albastru; 11. Culoare — Desen schematic.

VERTICAL: 1. Scrie și desenează pe tablă — Desen care folosește o culoare preparată din gumă arabică; 2. A acoperi cu linii o porțiune dintr-un desen — Legătură; 3. În temă! — Schiță de desen; 4. Munte în Cehoslovacia — Cureluțe — Acoperă desenul de pe o pînză; 5. Nume feminin — Culoare folosită la desen; 6. Desenat cu roșu — Lipsit de culoare; 7. Autorul poeziei „Tatuaj" — Cu albastru pe hărți; 8. Se desenează numai cu verde — Desenată pe jumătate!; 9. Cămașă rustică — Erou grec — Dimpotrivă; 10. Reproduce un desen reducînd dimensiunile și păstrînd proporțiile — Îi place și desenul; 11. Te întrece! — Desena.

Cuvinte rare: Hac, Nad.

S. COLOȘENCO

ÎN 24 DE ORE

Radio Iași

Programul de seară (18 august): 17.00 Buletin de știri; 17.05 Publicitate radio; 17.10 Pe portativul undelor, melodia preferată; 17.45 Șantierele cincinalului; 18.00 Personajele operetei; 18.25 Descriptio Moldaviae; 18.45 Patrie, pămînt de aur; 19.00 Radiojurnal; 19.15 Cîntec drag moldovenesc; 19.30 O poveste pentru voi, copii; 19.40 Ba izvoarele muzicii; 20.00 Trei interpreți, trei melodii (muzică ușoară); 20.10 Album de lieduri; 20.30 Cărți, scriitori, opinii; 20.45 Amintiri, amintiri (romanțe); 21.00 15 minute în compania orchestrei „Doina Argeșului" din Pitești, dirijată de Emil Tănase, soliști Constantin Sorescu și Florea Katcu, la fluier și cimpoi; 21.15 Ecran; 21.25 Recitalul interpreților gălățeni Al. Jula și I. Miron; 21.40 Mari interpreți de operă.

Programul de dimineață (19 august): 6.00 Buletin de știri; 6.05 Cîntece patriotice; 6.15 Actualitatea în agricultură; 6.25 Melodii din folclorul românesc; 7.00 Radiomatineu.

Televiziune

18.00 Deschiderea emisiunii. „Universal-șotron" — enciclopedie pentru copii; 18.25 Mult e dulce și frumoasă; 18.40 Cîntă Ștefania Rareș; 18.50 Cronica marilor realizări în întîmpinarea zilei de 23 August; 19.10 Tragerea Pronoexpres; 19.20 1001 de seri — emisiune pentru cei mici; 19.30 Telejurnalul de seară; 20.00 Ancheta TV.: „Comunistul" de Eugen Mandric; 20.40 Melodiile serii; 20.50 Tele-cinemateca. „Othello". Un film regizat și interpretat de Orson Welles. Premieră pe țară; 22.30 Teleglob: U.R.S.S. — Itinerar leton; 23.00 Pagini îndrăgite din operete în interpretarea soliștilor Elisabeta Neculce-Cartiș, Daniela Voicu, Georgeta Popa-Soleriu, Maria Slătinaru, Vasile Moldoveanu, Cornel Finățeanu; 23.15 Telejurnalul de noapte.

Cinematografe

VICTORIA, orele 9; 11.05; 14.45; 16.50; 18.55; 21: „Săptămîna nebunilor"; REPUBLICA, orele 8.40; 12.00; 16.40; 20.00: „Cum am declanșat al doilea război mondial" — două serii (cinemascop); COPOU, orele 9; 11; 15; 17; 19; 21: „Turnul de aramă" (cinemascop); ARTA, orele 9; 11; 15; 17; 19; 21: „Un elefant numit Slowly"; TĂTĂRAȘI, orele 16; 18; 20: „Zestrea domniței Ralu"; NICOLINA, orele 16; 18; 20: „Hei, tu!"; La grădina „Ripa Galbenă", la ora 20: „Cinci pentru infern"; la grădina Teatrul de vară, la ora 20: „Săptămîna nebunilor".

Oficiul județean de turism Iași

Pentru perioada din preajma zilei de 23 August sînt puse la dispoziția amatorilor de turism un număr de 4 excursii pe mai multe trasee din țară. Cei interesați sînt invitați a se informa și înscrie la sediul oficiului.

De asemenea, pentru 23—29 august se repetă „TURUL ROMÂNIEI" pe traseul anunțat anterior.

În zilele de 27 august — 2 septembrie este pusă la dispoziția turiștilor excursia de 7 zile cu 4 zile pe litoral și 3 zile la munte. Înscrierile la toate aceste excursii au și început.

Timpul probabil

Vremea va fi ușor instabilă cu cerul variabil. Cu totul local se vor semnala averse de ploaie însoțite de fenomene electrice. Vîntul va sufla slab pînă la moderat din sectorul nordic. Temperatura aerului va fi ușor variabilă; minimele vor fi cuprinse între 13 și 18 grade, iar maximele între 23 și 28 grade.

Accentul principal, pe pregătirea viitoarei recolte de grîu!

■ În destule locuri, numai de operativitate nu poate fi vorba la executarea arăturilor ■ Frecvente rămîneri în urmă la condiționarea semințelor ■ Cu gîndul la recoltarea și depozitarea fără pierderi a culturilor tîrzii

Abia s-a încheiat recoltarea cerealelor păioase și lucrătorii din agricultură trebuie să se gîndească de acum la bazele producției anului 1972. De altfel, primele cărămizi la temelia recoltei viitoare au fost puse încă din timpul secerișului, o dată cu începerea arăturilor în miriști. Acum, cînd n-a mai rămas practic decît o lună pînă la declanșarea însămînțărilor de toamnă, fertilizarea solului, executarea arăturilor și pregătirea patului germinativ constituie acțiunile care vor absorbi cel mai mare consum de energie, solicitînd de aceea o atenție sporită.

De la toate nivelele s-a insistat ca munca în campania agricolă de vară să fie astfel organizată încît, parelel cu strînsul și depozitarea grînelor, să se treacă neîntîrziat la arat, asigurîndu-se un ritm de lucru cît se poate de ridicat. În multe locuri factorii de conducere din unități, specialiștii au înțeles această necesitate, luînd măsuri adecvate pentru a crea frontul de lucru, precum și celelalte condiții indispensabile obținerii unui randament maxim la tractoarele afectate executării arăturilor. Eforturile conjugate ale mecanizatorilor și țăranilor cooperatori sînt cei mai bine confirmate de rezultatele demne de laudă înregistrate. Astfel, la cooperativa agricolă din comuna Cozmești s-au arat pînă acum 600 de hectare, la C.A.P. Hălăucești 570 hectare, la Bivolari 460 ha. Într-un stadiu la fel de avansat se află și C.A.P.-urile din Tg. Frumos, Belcești, Românești, Al. I. Cuza și altele, care fac, de asemenea, parte din plutonul unităților fruntașe. Există însă în schimb destule cooperative care se situează la polul opus. Spicuim din coada clasamentului doar cîteva exemple: C.A.P. Tomești cu abia 15 hectare de miriști întoarse, Birnova cu 25 ha., Aroneanu cu 40 ha., Grajduri cu 50 ha., Brătulești cu 60 de hectare. Situația nu diferă însă prea mult nici în alte părți. Frecventele rămîneri în urmă au influențat negativ și asupra realizărilor medii pe județ. Așa se face că din planul de arături al sectorului agricol cooperatist nu s-au realizat pînă acum decît 53 de procente, ceea ce față de data la care ne găsim reprezintă foarte puțin. De ce s-a acționat însă atît de lent? Se poate spune că în cele mai multe cazuri munca mecanizatorilor n-a fost stînjenită de lipsa frontului de lucru. La ora actuală, de pildă, din cele aproape 55.000 hectare planificate a se ara în vară au fost degajate de recoltă peste 45.000 ha. Ei bine, dintre acestea nu s-au arat însă decît ceva mai mult de 28.000 de hectare. Înseamnă că, deși au avut la dispoziție destule miriști libere, unele secții de mecanizare nu și-au desfășurat la arat toate forțele devenite disponibile după încheierea recoltărilor. Aceasta fie din cauza proastei organizări, a irosirii timpului de lucru, fie datorită deselor defecțiuni tehnice. Așa se explică de ce la Brăești, din 720 ha. de miriști libere nu s-au arat decît 280 hectare, la Sinești 155 din 560 ha., la Băiceni 150 din 350 hectare. Întîlnim însă și cazuri unde lucrurile stau invers. La cooperativa din Perieni, bunăoară, în urma combinelor s-au balotat paiele de pe 500 de hectare, dar nu s-a reușit să se care decît baloții de pe 85 ha. Suprafața eliberată a fost arată și mecanizatorii nu mai dispun de nici o rezervă de front de lucru. La fel s-a întîmplat și la C.A.P. Bosia. Dacă nu se va pune ordine în folosirea mijloacelor de transport pentru a impulsiona degajarea terenului, tractoriștii vor fi, bineînțeles, nevoiți să-și caute de lucru în unitățile vecine, unde li se asigură condițiile necesare bunei desfășurări a activității.

Vorbind despre arături, socotim că trebuie să reamintim necesitatea de a se intra mai întîi cu plugurile pe tarlalele destinate însămînțărilor de toamnă. O facem pentru că în mod inexplicabil, pe alocuri, nesocotindu-se ordinea urgențelor, s-a început executarea arăturilor tocmai unde urmează să se amplaseze culturi de primăvară.

Bilanțul treierișului s-a soldat în majoritatea unităților cu producții bogate de grîu. Fără a subestima influența condițiilor climatice favorabile, trebuie să apreciem că rezultatele se datoresc în cea mai mare măsură agrotehnicii superioare aplicate. Învățînd din experiența acestui an sîntem datori să acordăm în apropiatul an agricol o atenție deosebită tuturor factorilor de care depinde recolta, preîntîmpinînd de pe acum repetarea unor greșeli care au dus, pe alocuri, la obținerea unor producții sub posibilități. Ne referim la amplasarea necorespunzătoare a unor culturi, la o serie de neglijențe privind fertilizarea solului, pregătirea terenului etc. E momentul să reflectăm la asigurarea și pregătirea materialului de sămînță, cu atît mai mult cu cît în această direcție se mențin în unele locuri carențe intolerabile. Un șir întreg de cooperative, printre care cele din Verșeni, Hărmănești, Stroiești, Brăești, Lungani, Rediu, Fîntînele, Hîrlău sînt foarte întîrziate cu condiționatul grîului pentru sămînță. Acțiunea trebuie urgent terminată și trimise probe la analiză așa încît să se cunoască din timp dacă stocurile existente au însușiri corespunzătoare pentru semănat. Am dori să nu mai găsim, ca în alți ani, unități care în plină epocă optimă de însămînțare se ocupă de recondiționat grîul respins datorită procentului prea mare de impurități.

Perioada următoare trebuie consacrată peste tot pregătirilor cît mai temeinice pentru însămînțări. Să nu uităm însă că apropiata campanie de toamnă este în același timp sezonul culegerii recoltelor tîrzii, care necesită măsuri la fel de energice. De fapt s-a și trecut la strînsul inului, după care își așteaptă rîndul floareasoarelui, precum și restul culturilor de toamnă. Nu mai vorbim că în aceste zile se cer intens continuate însilozarea furajelor și adunarea celorlalte nutrețuri.

După cum se vede, nici în perioada de tranziție dintre campania de vară și cea de toamnă agricultorii nu au prea mult răgaz. E vorba doar de o scurtă etapă de aparentă acalmie din pragul unei noi bătălii. Pentru a asigura succesul deplin al viitoarei campanii aceste momente mai puțin aglomerate să fie folosite din plin la urgentarea pregătirilor, punînd din vreme totul la punct pînă la cel mai mic amănunt.

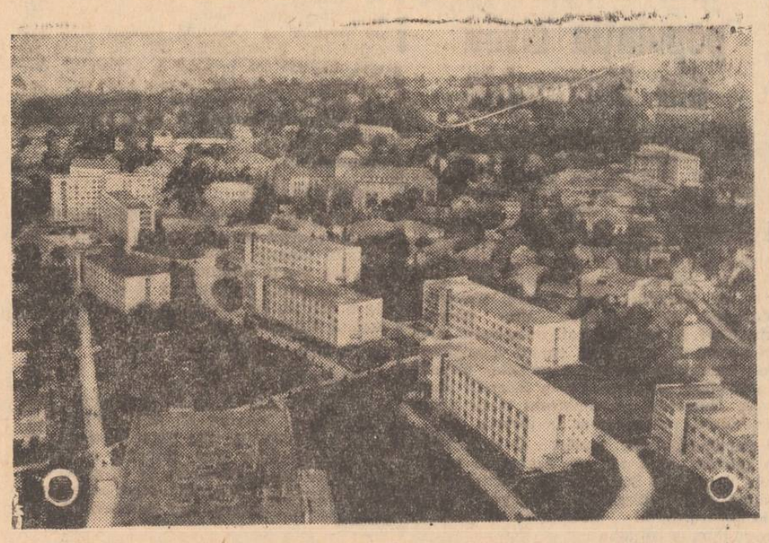

Centrul universitar Cluj. Vedere din avion a căminelor studențești.
Foto: AGERPRES

Succesele de azi

(urmare din pag. 1)

planificat, de menținere a curățeniei și ordinii exemplare, a găsit un puternic ecou în rîndurile celorlalți salariați ai uzinei.

— Dinamizați de această chemare, ne spune ing. Gh. Cuțic, șef adjunct al secției de vagoane, secție declarată fruntașă pe uzină în 1970, colectivul nostru a hotărît să îmbunătățească normele de timp cu circa 5 la sută, paralel cu mai buna organizare a locurilor de muncă, a producției în general. De asemenea, vom reduce consumul de metal, la fiecare vagon reparat, cu circa 2 kg.

Aceeași hotărîre de a nu precupeți nici un efort pentru obținerea unor rezultate foarte bune am remarcat și din discuțiile avute cu muncitori din celelalte secții : strungarul Mihai Nichifor de la secția vagoane, șeful echipei de sculeri Ion Ionescu, controlorul Petru Timofte, de la turnătorie ș.a. Mulți dintre ei ne-au mai relatat și despre viitorul uzinei lor, despre prefacerile pe care le cunosc în prezent nu numai profilul acesteia, dar și stilul de muncă al tuturor. Mulți s-au referit cu satisfacție la prestigiul uzinei.

— Am avut ocazia să constat că uzina noastră este cunoscută și în alte părți ale lumii, ne spunea cu mîndrie Dumitru Taban, șeful unei echipe de sudori. Într-o seară, un grup de turiști străini, observînd marea firmă luminoasă a uzinei noastre, au început să discute aprins, manifestîndu-și bucuria că au ocazia să vadă uzina al cărui nume le era de mult cunoscut.

Într-adevăr, produsele uzinei, care și-au cîștigat un bun renume și un înalt grad de competitivitate pe piața mondială, pot fi găsite acum în multe țări : R. S. Cehoslovacă, Cuba, R. F. G., R. P. Polonă, U.R.S.S. și multe altele. Dar, produselor uzinei li se vor adăuga, treptat, noi și noi calități, pe lîngă sporirea numărului lor. Astfel, în viitorul apropiat, utilajelor executate la „Nicolina" le vor fi sporite gradul de tehnicitate și complexitate, gabaritul. Se vor produce echipamente moderne pentru buldozere grele, scarificatoare, silozuri de mare capacitate pentru ciment, centrele de beton, stații de preparat mixturi asfaltice etc.

Sînt, fără îndoială, prevederi a căror traducere în viață, în curînd, va duce la creșterea prestigiului uzinei, adăugînd noi dimensiuni tradiției sale revoluționare, de muncă.

—■—

Încredere deplină

(urmare din pag. 1)

tare satisface toate exigențele și ne oferă posibilitatea să abordăm la înalt nivel tematica de cercetare. De asemenea, și pregătirea teoretică dobîndită în școlile noastre este corespunzătoare astfel că sînt pe deplin convins că Industria noastră poate avea încredere în rezultatele cercetării efectuate în laboratoare de cercetare. Dar în același timp aș vrea să arăt că și tematica oferită sau acceptată de industrie prin contracte să țină seamă de acest lucru, adică industria să ne ofere și teme de dezvoltare și nu numai în primul rînd teme legate de cerințele imediate ale producției.

Noi trebuie să întreprindem și o cercetare de dezvoltare care să conducă la elaborarea de tehnologii noi și nu numai o cercetare care să ducă la îmbunătățirea calității producției sau de înlocuire a unor importuri de produse. Sînt foarte importante, mai ales în etapa actuală, și aceste aspecte ale activității de cercetare, dar o dată realizate rămîne sarcina importantă de viitor de a crea condiții pentru dezvoltarea în continuare a industriei noastre prin mijloace și forțe proprii, reducînd cît mai mult necesitatea importului de noi brevete sau licențe.

În acest sens joacă un rol mare cercetarea fundamentală dirijată de necesitățile dezvoltării industriei noastre. Aceasta impune o documentare și o cercetare de laborator asiduă, cu cele mai moderne mijloace. Dacă am arătat că la ora actuală aceste mijloace ne stau la dispoziție, trebuie să arăt în același timp că ne lovim în schimb de unele lucruri mărunte. În primul rînd trebuie să menționez aici lipsa sticlăriei de laborator, mai ales a celei cu șlif, care și la ora actuală se importă, cu toate că la noi în țară se produce o sticlă de calitate corespunzătoare. În al doilea rînd, consider că trece încă prea mult timp de la efectuarea comenzii și pînă la primirea anumitor substanțe chimice și piese de schimb din import. Cred că înlăturarea acestor neajunsuri semnalate ar contribui foarte mult la mărirea eficacității cercetării în toate laboratoarele de cercetare, de orice nivel ar fi acestea.

—■—

În atenția deținătorilor de pomi

Întrucît a început atacul omizii păroase a dudului, se impune ca toți deținătorii de pomi să ia urgente măsuri de combatere. La apariția omizilor, cea mai eficientă combatere este tăierea ramurilor cu cuiburile de omizi și arderea lor.

În caz de necombatere, în baza H.C.M. 2498/1969 se vor aplica amenzi de la 300 la 1200 lei.

LABORATORUL PENTRU PROTECȚIA PLANTELOR

ALB-NEGRU

Incendiul a fost localizat

Trecuse de miezul nopții cînd paznicul Constantin Rădeanu, de la ferma zootehnică Scînteia a I.A.S. Miroslava, a observat la o șură de lucernă licărind o limbă de foc, provenită din autoaprindere — ne-a comunicat, recent, căpitanul de pompieri Mihai Ciobănică. Alături se aflau și alte șire cu furaje, iar lîngă ele — grajdurile cu animale. După ce paznicul a dat alarma, abia după cîteva minute și formațiile civile de pompieri din fermă și din comună — conduse de Nicolae Anghelescu *și* Vasile Vistiernicu *— au și fost gata să intre în acțiune, complet echipate cu utilajul necesar. După puțin timp) a sosit la fața locului și o unitate de pompieri militari comandați de căpitanul* Eugen Viscă. *Incendiul a fost localizat destul de repede, înregistrîndu-se o pagubă infimă.*

„Omul cu influență"

Gică Pînteală, din str. Călărași nr. 1, orașul Hîrlău, a aflat că cetățeanul D. Bitică este în anchetă penală. Avînd după cîștiguri ușoare, necinstite, G. P. promite lui D. B. că-l va scăpa de răspundere cunoscînd diferite persoane influente. În acest mod l-a escrocat de 2 000 de lei și o importantă cantitate de vin în valoare de 4140 lei. D. B. n-a scăpat de răspunderea penală, iar G. P. a fost condamnat la 1 an închisoare pentru înșelăciune.

În căutarea unui izvor

În nota „Nici o soluție?" de la această rubrică (15 august a.c.) atrăgeam atenția asupra unei anomalii din imobilul din str. Socola nr. 13. În apartamentul lui Gheorghe Amancei de la parter curge apă de la etajul I, de la Nicolae Gherman. Soția acestuia ne-a vizitat la redacție aducîndu-ne la cunoștință că și în apartamentul ei curge apă, de la etajul al II-lea, de la tov. Petru Cișmileanu. N-ar fi exclus ca apa să vie de la etajul al III-lea sau de la al IV-lea de vreme ce după un an de zile de la începerea „inundației" aparțamentelor, locatarii blocului n-au reușit să se întîlnească la un „sfat gospodăresc" și să stabilească locul defecțiunii. Surprinde neplăcut și faptul că I.G.L.L., sesizat de nenumărate ori, preferă să lase imobilul să se degradeze decît să trimită un instalator pentru remedierea defecțiunii, care există în mod sigur în apartamentul unuia din locatari.

Iluzii deșarte

Exista un gestionar la magazinul cooperativei de consum din comuna Țibana. Îl chema Vasile Munteanu. Tot satul îl cunoștea. Dacă aducea marfă, o vindea cui avea ochi mai frumoși sau cui credea el că i-ar putea aduce un avantaj suplimentar. Avea probabil convingerea că lumea va încerca să se pună bine cu el. Și-a făcut însă iluzii. Aflînd de isprăvile lui, conducerea I.J.E.COOP. i-a desfăcut contractul de muncă.

Întreprinderea de prefabricate din beton—Iași

recrutează absolvenți a 8 și 10 clase pentru concursul de admitere la calificare prin Școala profesională de materiale de construcții Iași la meseria operator prefabricate

Înscrierile se fac la Școala profesională de materiale de construcții Iași din str. Manta Roșie nr. 5, telefon 31986, pînă la 31 august 1971.

Informații suplimentare se pot lua la secretariatul școlii.

Liceul nr. 7 „Al. I. CUZA" Iași

anunță concurs de admitere pentru ocuparea a 129 de locuri în anul I de liceu

Se primesc absolvenți ai școlii generale care au studiat în clasele V—VIII limba rusă, engleză sau franceză.

Înscrierile pentru examenul de admitere se fac zilnic între orele 7—20 pînă la 30 august 1971.

Concursul are loc între 1 și 10 septembrie 1971.

În cadrul liceului începînd cu anul școlar 1971/1972 va funcționa și o clasă specială de matematică anul II la care se pot înscrie elevi absolvenți ai anului I și de la alte licee care au media peste 9 (nouă) la matematică.

Informații suplimentare se pot lua de la secretariatul liceului, din str. I. Creangă nr. 37, cartierul Tătărași, telefon 13858.

Grupul școlar de construcții Iași

strada Bucium nr. 17

organizează **concurs de admitere** pentru școala profesională-curs de zi-și ucenicie la locul de muncă, pentru următoarele meserii :

Școala profesională curs de zi :
- electricieni instalații automatizate în construcții
- dulgheri
- instalatori de instalații pentru ventilare și condiționare
- mozaicari-faianțari
- zidari-betoniști

Ucenicie la locul de muncă :
- electricieni în construcții și instalații industriale
- sudori
- dulgheri
- instalatori de instalații pentru ventilare și condiționare
- zidari-betoniști

Înscrierile se fac pînă la 31 august 1971 la sediul școlii din strada Bucium nr. 17 Iași.

Examenul : între 1—10 septembrie 1971.

Relații pentru obiectele de concurs la secretariatul școlii, zilnic între orele 8—15.

BIROUL DE TURISM PENTRU TINERET

organizează

în zilele de 22, 23, 24 august o excursie avînd ca principal obiectiv traversarea Ceahlăului pe traseul : Iași-Roman-P. Neamț—Bicaz—Palatul Cnejilor-Durău-Duruitoarea-Cabana 7 Noiembrie-Dochia—Poiana Maicilor.

Se asigură cazare, masă, transport. Prețul 180 lei de persoană.

Înscrieri și informații la Casa de cultură a tineretului (Agenția B.T.T.), zilnic între orele 15,30—20,30.

Telefon 11043.

Oficiul de cumpărare de obiecte din metale și pietre prețioase din Iași

str. Păcurari nr. 1, anunță că sediul unității s-a mutat pe str. Gheorghi Dimitrov nr. 64, colț cu str. Vasile Alecsandri.

ELEVI!

Pentru a evita aglomerația din preajma deschiderii școlilor, procurați-vă din timp RECHIZITELE ȘCOLARE

Librăriile vă stau la îndemînă cu întregul sortiment.

Grupul școlar al Ministerului Industriei Ușoare din Iași

primește înscrieri pentru

Liceul industrial 46 locuri băieți și 22 locuri fete

Școala profesională 51 locuri băieți și 22 locuri fete

Înscrierile au început pe data de 16 august la sediul din str. Socola nr. 51—53.

LICEUL AGRICOL PODU-ILOAIEI

anunță concurs de admitere pentru specialitățile : agronomie curs de zi și fără frecvență și zootehnie între 1—10 septembrie 1971.

Înscrierile se fac pînă la data de 30 august 1971 pe baza unei cereri însoțită de următoarele acte: certificat de naștere în original și copie, certificat de absolvire a școlii generale sau adeverință de promovare a clasei a VIII-a eliberată în acest scop și certificat medical; iar pentru cursurile fără frecvență pe lîngă aceste acte vor mai prezenta copie de pe cartea de muncă, partea privind capitolele I și IX, și dovadă de încadrare în muncă cu precizarea funcției îndeplinite.

Concursul se va susține la : matematică (scris și oral) și la limba română (scris și oral) ; candidații au dreptul de a opta între limba română și științe biologice.

Uzina de utilaje, piese de schimb și reparații pentru materiale de construcții,

cu sediul în Iași, șos. Tutora 162,

recrutează candidați

pentru :

Institutul politehnic Iași
Institutul politehnic București,
Facultatea de chimie industrială

secția subingineri

în specialitatea

tehnologia materialelor de construcții

Se primesc absolvenți de liceu cu diplomă de bacalaureat, cu domiciliul stabil în orașul Iași.

Tinerii care doresc să se înscrie pentru susținerea examenului de admitere, vor depune dosarele cu toate actele necesare pînă cel mai tîrziu la 5 sept. 1971, la sediul uzinei — biroul personal-învățămînt.

OFICIUL DE ÎMBUNĂTĂȚIRI FUNCIARE IAȘI

strada Văscăuțeanu nr. 6
telef. 12204

angajează

șef serviciu salarizare

la șantierul de gr. III

Condiții de salarizare : conf. H.C.M. 914.

Întreprinderea de transporturi auto Iași

AUTOBAZA Nr. 2 IAȘI

angajează

șoferi pentru autobuze

Condiții :

— să aibă 5 ani vechime în funcția de conducător auto

— carnet de conducere cu categoria „D"

Pentru relații suplimentare solicitanții se vor adresa la sediul Autobazei nr. 2 Iași, resort personal, din șoseaua Păcurari nr. 90, telefon 15435, 16756

PE MERIDIANELE GLOBULUI

În zona septentrională a Vietnamului de sud

Continuă ofensiva forțelor patriotice

SAIGON 17 (Agerpres). Forțele Guvernului Revoluționar Provizoriu continuă de șapte zile puternica acțiune ofensivă declanșată împotriva bazelor militare saigoneze situate în zona septentrională a Vietnamului de sud. După ocuparea principalei tabere a pușcașilor marini saigonezi, artileria forțelor patriotice a supus unui violent tir de artilerie bazele „Fuller" și „Sarge".

În aceeași zonă, s-au desfășurat, în cursul ultimelor 24 de ore, lupte între forțele de eliberare sud-vietnameze și unități saigoneze, cea mai importantă ciocnire înregistrîndu-se în apropiere de tabăra „Carroll".

Operațiuni militare au mai avut loc în regiunea Platourilor Înalte, în special într-o zonă la nord-est de localitatea Kontum și în apropiere de Dalat. În același timp, în portul Qui Nho, la 400 km nord-est de Saigon, a fost scufundat un cargou american.

Populația dintr-un sat de munte de undeva la vest de Hue (Vietnamul de sud) înconjoară satul cu bețe ascuțite de bambus. Cu arme rudimentare și cu un complex de tranșee, tuneluri și gropi, ei au reușit, în mai multe rînduri, să învingă atacurile trupelor americano-saigoneze.

Succese ale patrioților laoțieni

XIENG KUANG 17 (Agerpres). Potrivit știrilor transmise de agenția Khaosan Pathet Lao, forțele patriotice laoțiene care acționează în provincia Xieng Kuang au scos din luptă în cursul lunii iulie 1 200 de soldați și ofițeri din rîndul efectivelor inamicului. În aceeași perioadă — menționează agenția — patrioții laoțieni au doborît alte cinci aparate de zbor ale forțelor inamice.

Tratativele pentru semnarea unui nou contract colectiv între marii latifundiari și reprezentanții celor 30 000 de muncitori agricoli din provincia Ferrara au eșuat. Potrivit unei hotărîri comune a secțiilor locale ale Confederației Generale a Muncii din Italia, Confederației Italiene a Sindicatelor oamenilor muncii și Uniunii Italiene a Muncii, muncitorii agricoli din provincia Ferrara au declarat grevă.

ÎN CLIȘEU: Muncitorii agricoli din provincia Puglia demonstrînd pentru condiții mai bune de muncă și trai, pentru reînnoirea contractelor provinciale.

ȘEDINȚA COMITETULUI PENTRU DEZARMARE DE LA GENEVA

GENEVA 17 (Agerpres) — În ședința de marți a Comitetului pentru dezarmare de la Geneva au luat cuvîntul reprezentanții Bulgariei, Cehoslovaciei, Iugoslaviei și Japoniei.

Șefii delegațiilor Bulgariei și Cehoslovaciei și-au consacrat intervențiile problemei interzicerii armelor bacteriologice (biologice) și a toxinelor, incluzînd această măsură în contextul mai larg, promovat de țările socialiste, al prohibirii și distrugerii tuturor armelor de nimicire în masă.

Delegatul japonez a abordat chestiunea interzicerii tuturor experiențelor cu arma nucleară, evidențiind că, în prezent, există condiții pentru a se încheia un acord în materie.

Reprezentantul Iugoslaviei a prezentat, împreună cu alte 10 state nealineate, un document de lucru cuprinzînd unele sugestii de modificare a proiectului de convenție asupra armelor bacteriologice (biologice), avansat în comitet la 5 august a.c.

Împotriva experiențelor nucleare ale S. U. A. și Franței

OTTAWA 17 (Agerpres). Opinia publică din Canada protestează împotriva planurilor Statelor Unite de a efectua noi experiențe nucleare în Insulele Aleutine. Organizația „Coaliția canadiană pentru anularea experienței din Amchitka" a cerut guvernului să declare Statelor Unite că canadienii se pronunță cu hotărîre pentru anularea experiențelor.

Împotriva experiențelor nucleare ale S.U.A. s-au pronunțat autoritățile provinciei Columbia britanică, precum și diferite organizații obștești, de tineret și religioase. În diferite orașe ale Canadei se desfășoară, de asemenea, mitinguri de protest.

*

LIMA 17 (Agerpres). — Republica Peru va protesta la Națiunile Unite împotriva hotărîrii Franței de a continua experiențele nucleare în Pacific, în apropierea coastelor unui grup de țări latino-americane, a declarat ministrul peruan al afacerilor externe, Edgardo Mercado Jarrin.

Pe de altă parte, contestînd afirmația ambasadorului francez la Lima, Guy Dorgest, că experiențele nucleare efectuate în Pacific nu prezintă nici un pericol pentru țările din apropiere, ministrul peruan al transporturilor și comunicațiilor, Anibal Meza Cuadra, a menționat o coincidență între fiecare detonare a unei bombe atomice în Pacific și mișcările seismice din unele țări latino-americane.

Convorbirile S.A.L.T.

HELSINKI 17 (Agerpres). Delegațiile Uniunii Sovietice și Statelor Unite la convorbirile pentru limitarea cursei înarmărilor strategice (SALT) au avut marți la sediul Ambasadei sovietice din Helsinki o nouă ședință de lucru. Următoarea întîlnire din cadrul rundei a cincea a convorbirilor SALT va avea loc vineri, la Ambasada Statelor Unite.

Manifestări consacrate zilei de 23 August

PRAGA 17 — Corespondentul Agerpres, Constantin Prisăcaru, transmite: Cu prilejul apropiatei sărbători naționale a poporului român, — ziua de 23 August — la Ambasada Republicii Socialiste România din Praga a avut loc marți o conferință de presă.

Au participat redactori ai presei centrale, agenția de presă C.T.K., radioului și televiziunii, precum și reprezentanți ai Ministerului Afacerilor Externe.

Ambasadorul Teodor Haș a vorbit despre importanța actului istoric de la 23 August, despre succesele obținute de oamenii muncii din România în făurirea societății socialiste multilateral dezvoltate sub conducerea încercată a Partidului Comunist Român.

El s-a referit, de asemenea, pe larg, la relațiile de prietenie frățească și la colaborarea multilaterală dintre România și Cehoslovacia.

*

PHENIAN 17 (Agerpres). — În întîmpinarea sărbătorii naționale a României, la cooperativa agricolă de producție „Sambon" — „Prietenia româno-coreeană" a avut loc un miting. Au luat cuvîntul președintele cooperativei și însărcinatul cu afaceri a.i. al României la Phenian, I. Urian, care a subliniat succesele obținute de România de la eliberare, relațiile prietenești, de strînsă colaborare, existente între România și R.P.D. Coreeană, sprijinul acordat poporului coreean de către țara noastră.

Ambasadorul României la Budapesta și-a prezentat scrisorile de acreditare

BUDAPESTA 17 — Corespondentul Agerpres, Alexandru Pintea, transmite: La 17 august, Ioan Cotot, ambasadorul Republicii Socialiste România la Budapesta, și-a prezentat scrisorile de acreditare președintelui Consiliului Prezidențial al Republicii Populare Ungare, Pal Losonczi.

La ceremonie a participat Jozsef Marjai, adjunct al ministrului afacerilor externe al R.P. Ungare.

După prezentarea scrisorilor, între președintele Consiliului Prezidențial al R.P. Ungare și ambasadorul român a avut loc o convorbire desfășurată într-o atmosferă cordială.

Guvernul R. P. Chineze și guvernul imperial al Iranului au căzut de acord să stabilească relații diplomatice

PEKIN 17 (Agerpres). — Agenția China Nouă a anunțat marți că guvernul Republicii Populare Chineze și guvernul imperial al Iranului, în conformitate cu dorința lor comună de a dezvolta relații de prietenie între cele două țări, au căzut de acord să stabilească relații diplomatice. De asemenea, ele au căzut de acord să desemneze ambasadori în cel mai scurt timp posibil.

Guvernul R.P. Chineze sprijină ferm guvernul imperial al Iranului în lupta sa justă de salvgardare a independenței naționale și suveranității de stat, de apărare a resurselor sale naționale.

Guvernul imperial al Iranului recunoaște guvernul R.P. Chineze ca singurul guvern legal al Chinei, precizează comunicatul comun dat publicității simultan la Pekin și Teheran.

La închiderea expoziției medicale ungare de la Pekin

BUDAPESTA 17 (Agerpres) — Expoziția medicală ungară, care și-a închis porțile la Pekin, a contribuit la dezvoltarea relațiilor comerciale dintre cele două țări, au declarat unui corespondent al agenției M.T.I. conducătorii uniunilor „Medimpex" și „Medicor", organizatoare ale expoziției. Întorși de la Pekin, conducătorii celor două firme au relevat că interesul manifestat pentru produsele ungurești prezentate și cumpărarea unei mari cantități de către partenerii chinezi conduc la concluzia că există posibilitatea pentru stabilirea de legături comerciale în domeniul medicamentelor și instrumentelor medicale.

Orientul Apropiat

Activitate diplomatică cu privire la conflictul din Iordania

DJEDDAH 17 (Agerpres). — Hassan Sabri el Kholi, reprezentantul personal al președintelui R.A.U., a părăsit marți Arabia Saudită, cu destinația Cairo. El își încheie în acest mod turneul întreprins într-o serie de capitale arabe, împreună cu Omar el Sakkaf, ministrul de externe saudit, în calitate de mediatori ai conflictului între oficialitățile iordaniene și forțele de rezistență palestiniene amplasate în Iordania.

Această misiune, scrie agenția saudită de presă referindu-se la plecarea lui Hassan Sabri el Kholi, „va continua atîta timp cît va exista posibilitatea încheierii unui acord între cele două părți".

După cum se știe, în cadrul ultimei etape a turneului lor, cei doi mediatori au prezentat oficialităților iordaniene și liderilor rezistenței palestiniene din Iordania un memorandum alcătuit de R.A.U. și de Arabia Saudită ce conține elementele considerate a fi necesare pentru soluționarea conflictului. Regele Iordaniei, Hussein, a acceptat în principiu prevederile acestuia, dar a prezentat totodată celor doi diplomați o notă privind punctul de vedere iordanian în legătură cu modalitățile lor de aplicare.

*

AMMAN 17 (Agerpres). Cotidianul guvernamental iordanian „Al Rai" relevă unele amănunte ale „programului de acțiune" pe care regele Hussein l-a înmînat membrilor misiunii de mediere saudito-egiptene și care definește poziția Iordaniei în raporturile sale cu rezistența palestiniană. Potrivit ziarului, documentul insistă asupra necesității respectării securității și suveranității Iordaniei, garantînd, totodată, libertate de acțiune fedaiinilor. Programul de acțiune cere, de asemenea, reluarea ajutorului financiar pe care unele state arabe l-au oferit Iordaniei în conformitate cu hotărîrea reuniunii la nivel înalt de la Khartum, abolirea presiunilor economice și politice, încetarea „războiului undelor" și alte măsuri.

Unități militare portugheze și ale R.S.A. reprimă populația civilă din Mozambic

DAR ES SALAAM 17 (Agerpres). Într-o declarație făcută la Dar Es Salaam, un purtător de cuvînt al Frontului de Eliberare din Mozambic (FRELIMO), a denunțat acțiunile întreprinse de autoritățile colonialiste portugheze împotriva populației civile mozambicane. El a precizat că unități militare portugheze au ucis 21 de locuitori din satele Capinga, Catasha și Mahanda din provincia Tete și au torturat numeroase alte persoane, Totodată, în cursul incursiunilor făcute în această provincie, trupele colonialiste au distrus prin incendii două sate. Numeroși mozambicani și-au părăsit casele, refugiindu-se în păduri.

Purtătorul de cuvînt al FRELIMO a afirmat că trupe ale regimului rasist din Republica Sud-Africană participă, alături de efectivele militare portugheze, la operațiunile declanșate împotriva populației mozambicane.

În legătură cu măsurile economico — financiare privind protecția dolarului

■ Vii reacții negative în S.U.A. și Europa occidentală ■ Ședință urgentă a cabinetului japonez ■ Disensiuni la reuniunea F.M.I.

WASHINGTON 17 (Agerpres). Măsurile economico-financiare anunțate duminică de președintele Nixon au stîrnit vii comentarii în Statele Unite. Numeroase personalități scot în evidență carențele acestor măsuri și își exprimă rezerve în ceea ce privește eficacitatea lor.

„Am face mai bine dacă am reduce trupele noastre din Europa și dacă ne-am ocupa de necesitățile interne ale Americii, în loc să urmăm aceste propuneri", a declarat senatorul George Mc Govern, subliniind, totodată, că impunerea taxei de 10 la sută la importuri este „inutilă și ilegală". Creditul pentru sporirea numărului locurilor de muncă, declară senatorul, pare să fie „un nou dar făcut marelui business".

John Letiche, profesor de economie la Universitatea din California, a subliniat că „înghețarea salariilor și a prețurilor nu poate constitui o măsură cu efect pe termen lung în apărarea poziției dolarului. Numai încetarea războiului din Vietnam, care a cauzat în realitate actuala inflație, ar putea reprezenta un stimulent crucial pentru menținerea unui raport normal între salarii și creșterea productivității".

„Examinînd mai bine lucrurile, a declarat John Kenneth Galbright, profesor de economie la Universitatea Harvard, propunerile președintelui pentru sporirea numărului de locuri de muncă sînt departe de a combate procentul ridicat al șomajului, iar desființarea taxei de vînzare la automobile, accelerarea creditelor de investiții și avansarea datei scutirilor de impozit pe venit sînt măsuri foarte ineficace pentru a produce o expansiune economică, deoarece ele aduc venituri unor oameni care nu au nevoie de ele". Cît privește măsurile externe, majorarea cu 10 la sută a taxelor de import „ar putea să declanșeze o rundă de măsuri de represalii din partea altor țări".

Milton Friedman, profesor la Universitatea din Chicago, a declarat că măsura de înghețare temporară a salariilor și prețurilor constituie „un simplu camuflaj pentru a ascunde majorările de prețuri și nicidecum de a le preîntîmpina".

Președintele celei mai mari bănci din S.U.A. — „Bank of America", A. W. Clausen, este la rîndul său de părere că programul prezentat de șeful Casei Albe „are un caracter limitat în timp și urmărește scopuri tactice".

*

LONDRA 17 (Agerpres). Experți monetari vest-europeni s-au întîlnit luni, la Londra, cu adjunctul ministrului de finanțe al Statelor Unite, Paul Volcker, pentru a studia mijloacele de modificare a sistemului monetar interoccidental în urma măsurilor luate de președintele Nixon pentru apărarea dolarului. Agenția France Presse precizează că cei prezenți au ascultat explicațiile emisarului american, în cadrul reuniunii neluîndu-se nici o hotărîre. La sosirea sa la Londra, Paul Volcker a declarat, printre altele, că „trebuie să ne așteptăm la schimbări în parităților cîtorva monede. Rolul aurului în sistemul monetar occidental a scăzut în permanență și va continua să scadă". Pe de altă parte, el a precizat că președintele Nixon nu a consultat nici un alt guvern înaintea adoptării măsurilor anunțate.

Reacția generală în Europa occidentală este că măsurile anunțate de Nixon vor avea implicații negative pentru exporturile europene, datorită suprataxei de 10 la sută impuse asupra importurilor Statelor Unite — relevă A.F.P.

*

ROMA 17 (Agerpres). — În cursul unei reuniuni a guvernului italian, consacrată recentelor măsuri financiare luate de Statele Unite, Mario Ferrari Aggradi, ministrul Trezoreriei, a spus că deciziile economice anunțate de președintele Nixon reclamă necesitatea de a se „hotărî condițiile în care sistemul monetar interoccidental va putea continua să funcționeze". De mai mulți ani, a continuat Aggradi, Italia a susținut că este imposibil de acceptat un sistem monetar bazat pe „o ierarhie a națiunilor", în care anumite state au dreptul să finanțeze nelimitat deficitul balanței lor de plăți în virtutea faptului că devizele lor naționale sînt considerate monede de rezervă, iar altele obligate să-și restabilească prompt echilibrul balanței de plăți externe, imediat ce rezervele lor în aur și devize convertibile sînt reduse dincolo de anumite limite.

*

TOKIO 17 — Corespondentul Agerpres, Florea Țuiu, transmite: Măsurile anunțate de președintele Nixon au fost discutate marți, într-o ședință urgentă, de cabinetul japonez.

După ședință, purtătorul de cuvînt al cabinetului a declarat că guvernul nipon nu va renunța la politica de a menține actuala paritate a yenului. În schimb, el va acționa în direcția îmbunătățirii programului de politică economică pentru a face față presiunilor externe. Întrucît economia niponă continuă să se afle în recesiune, a spus el, acțiunile S.U.A. vor fi și mai vătămătoare. De aceea, guvernul japonez a hotărît să adopte cele mai drastice măsuri, îndeosebi pe plan financiar, pentru a impulsiona o „revenire" economică, ce se lasă prea mult așteptată. Guvernul japonez va cere, totodată, S.U.A. să revină la normal cît mai curînd posibil.

*

TOKIO 17 (Agerpres). Marți, la bursa de schimburi și la bursa de acțiuni din Tokio au continuat vînzări febrile din cauza temerilor răspîndite de o revalorizare a yenului.

În timp ce majoritatea burselor de schimburi vest-europene au rămas închise, Banca Japoniei a cumpărat de la băncile de schimburi aproximativ 700 milioane dolari pentru a sprijini dolarul american. Cumpărările de dolari ale băncii, începînd de luni, sînt evaluate la 1.300.000.000 dolari, iar rezervele externe ale Japoniei au crescut acum la aproape 10 miliarde dolari.

*

WASHINGTON 17 (Agerpres). Reuniunea de urgență a Consiliului de Administrație al Fondului Monetar Internațional, întrunită în două reprize luni pentru a examina implicațiile măsurilor financiare anunțate de președintele Nixon, s-a încheiat fără adoptarea vreunei hotărîri. Faptul acesta reflectă, potrivit agenției France Presse, disensiunile apărute în rîndurile participanților. Numeroși delegați au criticat măsurile luate de guvernul american pentru apărarea dolarului, apreciind că ele violează statutul F.M.I., întrucît ca și stabilirea cursului fluctuant al mărcii vest-germane și al forintului olandez. Ei au criticat, de asemenea, caracterul unilateral al deciziilor americane.

În Camera Comunelor s-a arătat că, în cazul aderării Angliei la Piața comună, prețurile la produsele alimentare vor spori cu cel puțin 20%. Este normal ca opinia publică britanică să se manifeste împotriva aderării la Piața comună. Reproducem o caricatură din „Morning Star" pe această temă, a aderării. Pentru a evita manifestarea opoziției publicului împotriva aderării, pe ușa sălii în care se țin dezbaterile pe această temă este pus un anunț care menționează că „Publicul nu este admis".

Scurte știri

BERLINUL OCCIDENTAL

În clădirea fostului consiliu de control din Berlinul occidental a avut loc marți o nouă întîlnire a ambasadorilor celor patru puteri — U.R.S.S., S.U.A., Anglia și Franța. Într-un comunicat difuzat la încheierea convorbirilor se arată că cei patru ambasadori au căzut de acord să se întîlnească din nou la 18 august.

SANTIAGO DE CHILE

Ministrul de externe al Cubei, Raul Roa Garcia, și-a început vizita oficială în Chile, la invitația ministrului pentru relațiile externe al Republicii Chile, Clodomiro Almeyda. În programul vizitei sînt prevăzute convorbiri oficiale între cei doi miniștri, o primire la președintele republicii, Salvador Allende, și o scurtă călătorie prin țară.

TIRANA

Agenția A.T.A. informează că Beqir Balluku, membru al Biroului Politic al C.C. al Partidului Muncii din Albania, ministrul apărării populare al R. P. Albania, a primit delegația militară de prietenie din Republica Populară Chineză, condusă de Li Dă-șin, membru supleant al Biroului Politic al C.C. al P.C. Chinez, șeful Direcției generale politice a Armatei Populare Chineze de Eliberare, care se află într-o vizită în Albania.

PEKIN

Agenția China Nouă informează că Ciu En-lai, premierul Consiliului de Stat al R.P. Chineze, a făcut o vizită lui Norodom Sianuk, șeful statului cambodgian, și lui Penn Nouth, primul ministru al Guvernului Regal de Uniune Națională al Cambodgiei, cu care a avut o convorbire cordială, prietenească.

BUDAPESTA

Ministrul economiei și finanțelor al R.F. a Germaniei, Karl Schiller, care a întreprins o vizită de cîteva zile în Ungaria, a avut convorbiri cu Matias Timar, vicepreședinte al guvernului ungar, cu Jozsef Biro, ministrul comerțului exterior, și cu Lajos Faluvegi, ministrul de finanțe al R.P. Ungare, transmite agenția M.T.I.

LONDRA

Primul ministru britanic, Edward Heath, a respins luni seara cererea liderului opoziției, Harold Wilson, de a convoca o sesiune extraordinară a Parlamentului pentru a discuta situația din Irlanda de nord. În scrisoarea adresată liderului opoziției, Edward Heath arată că înțelege rațiunile unei asemenea cereri, dar că o asemenea reuniune ar fi inutilă în actualele împrejurări și că urmărește în continuare evoluția situației.

NAȚIUNILE UNITE

Noul stat independent Bahrein a prezentat luni în mod oficial secretarului general al O.N.U., U Thant, cererea de a fi primit în Organizația Națiunilor Unite. Consiliul de Securitate a fost convocat de urgență la ora 20,00 G.M.T. pentru a examina cererea, întrucît marți 17 august expiră termenul pînă la care trebuie să fie depuse solicitările de primire în O.N.U., pentru ca acestea să poată fi discutate în cursul sesiunii Adunării Generale din toamnă.

NEW YORK

Greva docherilor de pe litoralul vestic al Statelor Unite ale Americii, declanșată în urmă cu două luni, continuă. 24 de porturi la Oceanul Pacific sînt închise, iar aproximativ 200 de nave se află blocate ca urmare a refuzului docherilor de a începe lucrul, pînă cînd revendicările lor privind îmbunătățirea condițiilor de muncă și viață nu vor fi satisfăcute.

CAPETOWN

Adrian Herbert, supus la 25 iulie la o dublă transplantare cardio-pulmonară la spitalul Groote Schuur din Capetown, a decedat marți dimineața. După cum s-a mai anunțat, operația a fost realizată de o echipă de medici, condusă de profesorul Christian Barnard.

PARIS

Un raport al Institutului Național de Statistică al Franței pe anii 1967—1968, citat de cotidianul „Le Figaro", arată că salariul femeilor este inferior celui al bărbaților cu aproximativ 34 la sută. Un cadru feminin cu studii superioare este plătit cu 35 la sută mai puțin decît un bărbat.

Redacția și Administrația: strada Vasile Alecsandri nr. 8 — Iași, Telefon 14127.

Tiparul: Întreprinderea poligrafică Iași, str. Vasile Alecsandri nr. 6, Telefon 14620

BIBLIOTECA CENTRALĂ UNIVERSITARĂ „M. EMINESCU" IAȘI

ANUL XXVII, Nr. 7750 JOI 19 AUGUST 1971 4 PAGINI 50 BANI

Proletari din toate țările, uniți-vă!

Flacăra Iașului

Organ al Comitetului județean Iași al P.C.R. și al Consiliului popular județean

În pagina a 4-a

- Din țările socialiste
- Declarația M. A. E. al R. P. D. Coreene
- Conferința la nivel înalt de la Damasc

Mitingul prieteniei dintre Partidul Comunist Român și Partidul de stînga-comuniștii din Suedia

Miercuri la amiază, tovarășul **NICOLAE CEAUȘESCU**, secretar general al Partidului Comunist Român, împreună cu tovarășul **CARL-HENRIK HERMANSSON**, președintele Partidului de stînga-comuniștii din Suedia, care se află în țara noastră, au vizitat Uzina de țevi „Republica" din Capitală.

Cei doi conducători de partid au fost însoțiți de tovarășii Gheorghe Pană, membru al Comitetului Executiv, al Prezidiului Permanent, secretar al C.C. al P.C.R., Miu Dobrescu, membru supleant al Comitetului Executiv al C.C. al P.C.R., Ghizela Vass, șef de secție la C.C. al P.C.R., iar din partea suedeză de tovarășii Lars Werner, vicepreședinte al P.S.C.S., și Eivor Marklund, membru al Comitetului Executiv al C.C. al P.S.C.S.

Străbătînd Capitala în drum spre cunoscuta uzină bucureșteană, oaspeții traversează modernul cartier „Titan", care se întinde pe aproape 700 ha. Noul cartier, situat în apropierea unei puternice zone industriale a orașului, se recomandă prin arhitectura modernă a construcțiilor.

La intrarea în uzină, oaspeții sînt salutați de tovarășii Dumitru Popa, membru al Comitetului Executiv al C.C. al P.C.R., prim-secretar al Comitetului municipal — București al P.C.R., Nicolae Agachi, ministrul industriei metalurgice, de colectivul de conducere al întreprinderii, de reprezentanți ai Comitetului de partid și ai organizațiilor obștești.

Un mare număr de muncitori, ingineri și tehnicieni ai marii uzine bucureștene fac oaspeților o primire călduroasă, simbol al spiritului internaționalist de care este animată clasa noastră muncitoare, al solidarității care stă la baza relațiilor dintre comuniștii români și cei suedezi. Pe o mare pancartă era înscrisă, în limbile română și suedeză, urarea „Bine ați venit, dragi oaspeți". Tinere fete oferă buchete de flori.

După ce directorul uzinei, Constantin Iordache, exprimă bucuria și satisfacția de a avea în mijlocul colectivului de muncitori pe tovarășul Nicolae Ceaușescu, pe tovarășul Carl-Henrik Hermansson, invită pe oaspeți în pavilionul central al întreprinderii, unde, cu ajutorul unor machete, grafice și hărți, sînt informați despre realizările acestei prestigioase întreprinderi.

În discuții se arată că uzina a cunoscut în ultimii ani, datorită politicii Partidului Comunist Român de dezvoltare puternică a industriei socialiste, o extindere corespunzătoare cerințelor economiei noastre naționale. Au fost puse în funcțiune un laminor de 6 țoli, proiectat și realizat în întregime în țară, care a mărit producția anuală de laminate la cald a întreprinderii de la 126.000 la 215.000 tone, o secție pentru producerea țevilor la rece cu o capacitate anuală de 20.000 tone și alte instalații și utilaje moderne care au sporit simțitor producția și eficacitatea economică a acestei unități. Numai în precedentul plan cincinal, valoarea producției marfă a întreprinderii a înregistrat o creștere de 45 la sută. Gazdele arată că, datorită sprijinului permanent acordat de partid și de stat, personal de tovarășul Nicolae Ceaușescu, cu prilejul altor vizite făcute în întreprindere, au fost luate o serie de măsuri care au dus la îmbunătățirea întregii activități economice, la creșterea productivității muncii, reducerea prețului de cost.

De asemenea, sînt înfățișate realizările pe tărîm social, cultural. Oaspeții urmăresc cu atenție pe graficele prezentate dinamica creșterii principalilor indicatori tehnico-economici înregistrați pînă acum și perspectivele de dezvoltare ale unității.

Conducătorii de partid români și suedezi sînt invitați apoi să viziteze principalele secții de producție ale întreprinderii. Se începe cu laminorul de 6 țoli, prin a cărui producție s-a creat posibilitatea diversificării și realizării unor noi sortimente de țevi, inclusiv țevi din oțeluri aliate folosit în industriile petrolieră, chimică, constructoare de mașini. Oaspeții urmăresc cu atenție procesul tehnologic mecanizat și automatizat al complexului agregat, se opresc la unele locuri de muncă, se interesează de specificul producției, de alte aspecte ale procesului tehnologic. Muncitorii întrerup pentru cîteva momente lucrul salutîndu-i călduros pe tovarășii Nicolae Ceaușescu și Carl-Henrik Hermansson, care strîng mîinile a numeroși muncitori.

(continuare în pag. a 2-a)

Cuvîntarea tovarășului Nicolae Ceaușescu

Dragi tovarăși,

Doresc să încep prin a vă adresa dumneavoastră, întregului colectiv de oameni ai muncii din Uzina „Republica", un salut călduros din partea Comitetului Central al partidului nostru comunist. (Aplauze puternice; urale; se scandează „Ceaușescu-P.C.R.").

Întîlnirea de astăzi este consacrată prieteniei dintre Partidul Comunist Român și Partidul de stînga — comuniștii din Suedia, întîlnire organizată cu prilejul vizitei în România a delegației conduse de tovarășul Hermansson. Aș aprecia — și cred că tovarășul Hermansson va fi de acord cu mine — că această întîlnire are un sens mai larg și anume, consider că ea este o manifestare a prieteniei dintre poporul român și poporul suedez. (Aplauze puternice, urale).

Partidul comuniștilor suedezi are vechi tradiții de luptă, el joacă un rol important în viața politică din Suedia. Ca fiecare partid comunist, el se străduiește să înfăptuiască în viață programul său care corespunde năzuințelor poporului suedez — așa cum programul partidului nostru corespunde năzuințelor poporului român. Intrucît partidele noastre joacă un rol de seamă în viața societății din cele două țări, putem spune că prietenia dintre comuniștii români și suedezi exprimă și prietenia dintre popoarele noastre. (Aplauze prelungite, urale). **Intre comuniștii români și comuniștii suedezi, între clasa muncitoare din România și clasa muncitoare din Suedia, între popoarele țărilor noastre există vechi relații de colaborare. Raporturile de prietenie și colaborare dintre partidele noastre capătă astăzi un conținut nou în lupta pentru securitate în Europa, pentru pace, pentru dreptul popoarelor de a-și hotărî dezvoltarea așa cum o doresc ele, fără nici un amestec din afară.** (Aplauze prelungite).

Noi, comuniștii români, dăm o apreciere deosebită activității comuniștilor din Suedia, în general, activității partidelor comuniste și forțelor antiimperialiste de pretutindeni. Partidele comuniste au un rol tot mai important în lupta unită a forțelor progresiste, în frunte cu clasa muncitoare din fiecare țară, împotriva politicii imperialiste de forță și dictat, pentru încetarea conflictelor și războaielor dintre state, care mai au loc în diferite zone ale lumii, pentru soluționarea acestora pe cale politică, pentru retragerea totală a trupelor Statelor Unite din Indochina, încetarea oricărui amestec în treburile altor popoare, respectarea dreptului sacru al fiecărei națiuni de a fi stăpînă pe destinele sale, pe bogățiile sale naționale, de a-și hotărî dezvoltarea economică și socială corespunzător năzuințelor ei. (Aplauze prelungite).

In această luptă noi acordăm o atenție deosebită unității țărilor socialiste, participării lor active, unite, la lupta împotriva imperialismului, pentru dezvoltarea progresistă a societății omenești. De aceea partidul și guvernul nostru acționează și vor acționa în continuare pentru depășirea divergențelor actuale dintre statele socialiste, pentru întărirea unității lor, a tuturor forțelor antiimperialiste. Victoria păcii, asigurarea dezvoltării libere a fiecărui popor cere unitatea acestor forțe, unitate și iar unitate. (Aplauze prelungite, urale, se scandează „Ceaușescu-P.C.R.").

Vizita în România a delegației Partidului de stînga-comuniștii din Suedia este o expresie a relațiilor de prietenie dintre partidele noastre. In discuțiile avute în cadrul acestei vizite, am exprimat dorința comună de a dezvolta și pe mai departe aceste relații, și totodată de a contribui la întărirea unității tuturor partidelor comuniste și muncitorești, pe baza principiilor marxist-leniniste, a respectării dreptului fiecărui partid de a-și elabora linia politică corespunzător intereselor poporului, clasei muncitoare din țara unde își desfășoară activitatea, cauzei generale a socialismului, păcii și progresului. (Vii aplauze).

Tovarăși,

Dați-mi voie să mă refer, în continuare, la unele aspecte ale activității uzinei dumneavoastră. „Republica" este o uzină veche, cu tradiții revoluționare; în anii ilegalității aici — sau, mai bine zis, în fosta uzină „Malaxa", din care s-a

(continuare în pag. a 2-a)

Cuvîntarea tovarășului Carl-Henrik Hermansson

Dragi tovarăși români,

Vă rog să mă scuzați că nu pot vorbi în limba română și trebuie să vă transmit salutul nostru în limba suedeză. (Aplauze). **(Această frază a fost rostită în limba română).**

Delegația noastră este foarte bucuroasă că are posibilitatea de a vizita Uzina „Republica" și de a se întîlni cu colectivul său de muncă. Adresez în același timp vii mulțumiri pentru primirea călduroasă de care ne-am bucurat.

Evoluția din România și Suedia a urmat odinioară un curs paralel în multe privințe. Capitalismul a început să se dezvolte aproximativ concomitent în ambele țări. Primele sindicate s-au înființat în același timp, așa cum s-a întîmplat și cu partidele social-democrate. După primul război mondial, în ambele țări s-a simțit nevoia creării unui partid cu adevărat revoluționar, clădit pe învățătura lui Marx și a lui Lenin. S-au creat partidele comuniste.

Partidul Comunist din România a fost silit curînd să intre în ilegalitate în timp ce partidul suedez avea posibilitatea să activeze deschis. Totuși, legăturile dintre cele două partide nu au fost întrerupte. La Doftana, închisoarea care astăzi este transformată în muzeu și unde atît de mulți dintre luptătorii revoluționari din România au fost întemnițați — chiar tovarășul Ceaușescu — am putut găsi documente care atestă că partidul nostru a participat la mișcarea de solidaritate internațională care cerea amnistierea deținuților politici din România.

Tovarășii noștri români conduc astăzi lupta de construire a socialismului și comunismului în această țară. In Suedia continuă să domnească capitalismul. Muncitorii nu au nici o putere reală în fabrici și în alte locuri de muncă. Puterea decisivă se află în mîinile capitalului monopolist. Poporul muncitor trebuie să lupte cu tărie împotriva jafului monopolurilor și al statului capitalist pentru a-și apăra și spori salariile reale.

Clasa muncitoare suedeză este bine organizată. Practic, toți muncitorii salariați sînt membri ai organizațiilor sindicale. Social-democrații și comuniștii dețin împreună majoritatea locurilor din Parlament. Dar, după părerea noastră, această mare forță, pe care reprezentanții clasei muncitoare suedeze o au la un loc, nu este folosită într-un mod just. Liderii social-democrați se mulțumesc cu încercarea de a administra societatea capitalistă. Ei nu văd nici o cale de ieșire din capitalism.

Istoria a arătat, însă, că problemele oamenilor muncii nu se pot rezolva în cadrul capitalismului. Această cale duce la șomaj de masă, la creșterea deosebirilor de clasă și la pauperizarea poporului.

Suedia a evitat atît grozăviile primului război mondial, cît și pe ale celui de-al doilea război mondial. În timp ce alte popoare sîngerau, economia suedeză se putea dezvolta. Țara noastră este astăzi foarte dezvoltată din punct de vedere industrial. Prin lupta sa, clasa muncitoare a atins un nivel de trai relativ ridicat. Dar ascuțirea contradicțiilor capitalismului — care în momentul de față se exprimă atît de clar în criza dolarului american — s-a făcut simțită și în Suedia. În ultimul an, șomajul a crescut, iar salariile reale s-au redus prin puternice creșteri ale prețurilor, chiriilor și impozitelor. Un apartament modern poate înghiți 25 la sută din salariul unui muncitor, impozitele către stat și comună chiar mai mult. Societatea capitalistă întemeiată pe clase continuă să existe în toate domeniile, iar diferențele dintre bogați și săraci cresc. Capitaliștii impun o intensificare a ritmului de muncă în fabrici, ceea ce are drept rezultat accidente și îmbolnăviri.

Dar clasa muncitoare suedeză s-a ridicat la apărarea intereselor sale. Greva muncitorilor portuari din Goteborg, greva de lungă durată a muncitorilor mineri din Malmfalten din nordul țării, grevele din sute de alte locuri de muncă din ultimii ani reprezintă pași importanți pe calea spre o nouă etapă în lupta revoluționară din țara noastră.

In ultimii ani are loc un avînt al luptei democratice și antiimperialiste din Suedia. Acest avînt se exprimă în mișcările greviste și în alte activități de apărare a intereselor celor ce muncesc. El se manifestă și în dezvoltarea mișcării de solidaritate cu popoarele aflate în

(continuare în pag. a 2-a)

Încheierea convorbirilor dintre delegația Partidului Comunist Român, condusă de tovarășul Nicolae Ceaușescu, și delegația Partidului de stînga-comuniștii din Suedia, condusă de tovarășul Carl-Henrik Hermansson

Miercuri, s-au încheiat convorbirile între delegația Partidului Comunist Român, condusă de tovarășul Nicolae Ceaușescu, secretar general al P.C.R., și delegația Partidului de stînga-comuniștii din Suedia, condusă de tovarășul Carl-Henrik Hermansson, președintele P.S.C.S.

Din partea suedeză au participat tovarășii Lars Werner, vicepreședinte al P.S.C.S. și Eivor Marklund, membru al Comitetului Executiv al C.C. al P.S.C.S., iar din partea română tovarășii Gheorghe Pană, membru al Comitetului Executiv, al Prezidiului Permanent, secretar al C.C. al P.C.R., Miu Dobrescu, membru supleant al Comitetului Executiv al C.C. al P.C.R., Ghizela Vass, șef de secție la C.C. al P.C.R.

Convorbirile s-au desfășurat într-un spirit de caldă prietenie tovărășească, caracteristică pentru relațiile dintre Partidul Comunist Român și Partidul de stînga — comuniștii din Suedia.

*

In aceeași zi, tovarășul Nicolae Ceaușescu a oferit un dejun în cinstea oaspeților. Au participat tovarășii Paul Niculescu-Mizil, Gheorghe Pană, Dumitru Popa, Gheorghe Stoica, Ghizela Vass, Alexandru Sencovici.

În paginile 2–3

- 90 de ani de la nașterea marelui compozitor român George Enescu
- O rezervă de sporire a fondului central de produse zootehnice insuficient valorificată

În cinstea marii sărbători

Productivitatea muncii a sporit cu 10 la sută

Acum, în ajunul marii sărbători de la 23 August, lucrătorii Depoului C.F.R. Iași pot raporta importanți pași înainte în acțiunea de îmbunătățire a transporturilor de mărfuri. Astfel, în perioada scursă pînă acum din acest an, planul global de prestații, exprimat în mii tone-kilometri echivalente remorcate a fost depășit cu 6,3 la sută, înregistrîndu-se, totodată, o creștere cu 10 la sută față de nivelul planificat al productivității muncii. Tot în această perioadă, au fost remorcate 138 de trenuri cu tonaj sporit, acțiune de o mare importanță, în care s-au evidențiat mecanicii Gheorghe Harabagiu, Constantin Costin, Mihai Axintescu, Ion C. Toma, fochiștii Gheorghe Sfedu, Ilie Dorohoi și alții.

Produse peste prevederi

Și colectivul I.I.L. „Proletarul" întîmpină măreața sărbătoare a eliberării patriei cu însemnate realizări. După cum ne informează tov. *Victor Buchian*, șeful serviciului de planificare al unității, se prevede ca pînă în ajunul evenimentului să se înregistreze depășiri de 10,3 la sută la producția globală, 9,4 la sută la producția marfă, economii la prețul de cost de peste 200.000 de lei. Ținînd cont că pînă la sfîrșitul lunii iulie deja fuseseră produse suplimentar importante cantități de produse, sînt, fără îndoială, premise pentru ca acest harnic colectiv să-și îndeplinească angajamentele luate în cinstea zilei de 23 August.

Activitate rodnică, rezultate de prestigiu

Uzina de reparații auto Iași. O unitate economică a județului nostru, care a cunoscut în ultimii ani profunde transformări, ample dezvoltări și modernizări. Hale judicios proiectate și construite, dotate cu utilaje și instalații de înaltă tehnicitate, condiții excelente de lucru. Rezultatele ce se înregistrează aici, perioadă de perioadă, de către muncitorii, tehnicienii, economiștii și inginerii, de întregul colectiv de muncă al uzinei, confirmă încrederea partidului și statului nostru de a investi sume importante în acest obiectiv. Conștienți de dubla lor calitate — producători și proprietari ai mijloacelor de producție, muncitorii uzinei s-au angajat cu toate forțele, cu competență și abnegație să răspundă grijii partidului de a le crea condiții optime de muncă — prin fapte, prin succese deosebite în producție. Și, într-adevăr, faptele atestă o activitate rodnică, rezultate de prestigiu. De la începutul acestui an și pînă la sfîrșitul primei decade din luna august ei au dat economiei naționale o producție globală suplimentară de peste 5 milioane de lei și o producție marfă de 6,2 milioane lei. Semnificația acestor cifre capătă mai multă substanță dacă ne gîndim că producțiile suplimentare nu au fost obținute oricum, în orice condiții, numai de dragul de a raporta depășirea indicatorilor. Economiile suplimentare la prețul de cost de peste 5 milioane lei și beneficiile peste plan de aproape 5,6 milioane lei stau mărturie în acest sens, vorbesc de la sine.

Cu fruntea sus, colectivul uzinei ieșene raportează cu îndreptățită mîndrie, în cinstea măreței sărbători de la 23 August, nu numai îndeplinirea, ci și depășirea angajamentelor asumate în întrecerea socialistă. In acest context, pe lîngă împlinirile sus-amintite, am mai adăuga încă unul. Față de angajamentul luat de a depăși cu un procent productivitatea muncii planificată pe anul 1971, numai în 7 luni rodnicia a sporit cu 4,4 procente.

Ne oprim aici cu relatarea succeselor în limbajul cifrelor, deși ar mai fi multe de consemnat. Și aceasta pentru că discuțiile purtate în uzină cu muncitori și cadre de conducere ne-au scos la lumină izvorul de la care se adapă permanentele succese ale colectivului. In răspunsuri scurte și modeste, interlocutorii noștri ne-au evidențiat profundul lor atașament față de politica partidului și statului nostru, atașament materializat, în primul rînd, prin hărnicia cu care se străduiesc să dea viață sarcinilor și angajamentelor uzinei în care lucrează.

— Ne străduim să îndeplinim oră de oră, zi de zi, sarcinile ce ne revin, să efectuăm lucrări de cît mai bună calitate — ne spunea comunistul Petru Zincu, *mecanic auto la secția I, sectorul de rodaj la banc. Sînt declarat fruntaș în producție lună de lună. Dar, niciodată nu m-a părăsit gîndul de a-i ajuta și pe colegii mei de muncă pentru a fi cu toții la fel de buni.*

Am constatat în uzină o preocupare generală, o hotărîre unanimă pentru ca generațiile tinere de muncitori să fie educate prin muncă, pentru muncă.

— Lucrez în această unitate de 13 ani — ne relata mecanicul auto de la sectorul montaj general, Mihai Pușcă. *Depunem eforturi atît pentru a ne achita cu conștiinciozitate de sarcinile noastre, cît și pentru educarea celor tineri, a celor care mîine vor fi în locul nostru. Nu am putea spune că-i o treabă ușoară. Pentru că noi vrem ca tinerii să prindă dragoste față de meserie, să nu lucreze din obligație, ci din plăcere, conștienți că numai astfel pot fi folositori colectivului din care fac parte, poporului și țării noastre.*

La rîndul său, controlorul C.T.C., Ifrim Țugulea, *ne spunea: „In cei 18 ani de cînd lucrez în această uzină am trecut prin toate locurile de muncă. Și am făcut acest lucru conștient de necesitatea cunoașterii în profunzime a meseriei. Pentru că un comunist trebuie să fie exemplu atît ca pregătire politico-ideologică, cît și ca meseriaș, la locul său de muncă. Trăiesc adevărate momente de fericire atunci cînd beneficiarii noștri apreciază lucrările executate de uzină. Tot în dorința perfecționării pregătirii mele profesionale, în curînd voi pleca la o școală de maiștri. Mă voi strădui să fiu la înălțimea prestigiului uzinei noastre,*

Eugeniu ZIDĂRIȚĂ

(continuare în pag. a 3-a)

1,8 milioane lei beneficii suplimentare

Colectivul de muncă al *Fabricii de antibiotice* întîmpină cea de a 27-a aniversare a eliberării patriei cu noi succese. După cum ne informează conducerea unității, producțiile suplimentare se obțin în condițiile reducerii cheltuielilor materiale, a creșterii rentabilității activității. Ne-o confirmă economiile suplimentare la prețul de cost de 1,3 milioane lei și beneficiile peste plan în valoare de 1,8 milioane lei, rezultate înregistrate pînă acum.

CARNET IEȘEAN

PRELUDII

Unii mai afirmă că în era civilizației tehnice, stăpînită mai mult de mașină, tînărul ar ajunge la o desensibilizare, la o sărăcire a vieții afective din cauza solicitării spre probleme cu caracter mai precis, dar și mai arid totodată. A acorda credit unor asemenea opinii ar însemna o renunțare la ceea ce de fapt constituie esența umanismului socialist, a aspirațiilor spirituale dintotdeauna. Fiindcă, orice s-ar spune, individul în genere și mai ales tînărul n-au încetat niciodată să viseze, iar căldura, latura umană, rolul formativ sînt astăzi mai mult ca oricînd trăsături ale școlii noastre. Așadar, chiar dacă acea „lume ce gîndea în basme și vorbea în poezii" — după expresia poetului — a făcut loc alteia mai „pozitivistă, totuși setea de frumos și năzuințele către Pegasii înaripați se fac adeseori simțite. O afirmăm bazați pe mulțimea versurilor ce ne sosesc la redacție și pe temeiul numeroaselor reviste școlare apărute în județul Iași, la care se adaugă recent mănunchiul de lucrări rezultate în urma concursului literar al pionierilor și elevilor, proiectata culegere intitulîndu-se provizoriu „Preludii".

Preludii — titlul ni se pare simbolic și generos fiindcă sugerează însăși rațiunea stimulării acestor încercări literare, unele menite să anunțe talente autentice, viitori gînditori, poate chiar luceferi. Cîți n-am putea spune, dar „dintre sute de catarge..." vor fi — fără îndoială și unele purtătoare ale stindardelor victoriei. Pavel Balahur de la Liceul nr. 3 Iași, de exemplu, cu delicatele sale confesiuni se și anunță promițător: „Imi înalț aripa / tremurînd pe ape / cu fiorul tînăr, — primele iubiri! / Prea plăpîndă-i clipa / ca să mă adape / sau să-mi stingă focul aprigei pri-

Elena PIETRARU

(continuare în pag. a 2-a)

Mitingul prieteniei dintre Partidul Comunist Român și Partidul de stînga-comuniștii din Suedia

(urmare din pag. 1)

Se vizitează apoi o altă secție nouă a întreprinderii — trăgătoria pentru țevi la rece, dotată și ea cu utilaje fabricate de industria noastră constructoare de mașini. Se arată că intrarea ei în funcțiune a permis întreprinderii creșterea producției de țevi trase la rece de la 9.000 la 29.000 tone, iar în actualul plan cincinal, capacitatea de producție a acestei unități va ajunge la 42.000 tone. Și aici, face o impresie deosebită oaspeților gradul înalt de mecanizare a procesului tehnologic, utilajele și agregatele cu care este dotată secția. Gazdele informează că specialiștii întreprinderii acordă o deosebită atenție realizării, în cadrul întreprinderii, a unor utilaje și instalații prin autodotare. Au fost realizate în această direcție mașini importante, printre care un banc dublu pentru tras țevi la rece, instalații pentru reglarea automată a valțurilor de la laminoare. Eficiența activității economice a întreprinderii a crescut, ca urmare a acțiunilor întreprinse pe linia autodotării, cu peste 5 milioane lei.

În încheierea vizitei în uzină, în marea hală a secției de sculărie a avut loc un entuziast miting la care au participat mii de muncitori, tehnicieni și ingineri. Apariția tovarășului Nicolae Ceaușescu, a tovarășului Carl-Henrik Hermansson, a celorlalți conducători de partid români și suedezi, care i-au însoțit, este întîmpinată cu ropote de aplauze. Se scandează „Ceaușescu—P.C.R.", se aud lozinci: „Trăiască Partidul Comunist Român", „Trăiască Partidul de stînga-comuniștii din Suedia".

Mari pancarte domină hala. Pe ele sînt inscrise în limbile română și suedeză urările: „Trăiască unitatea țărilor socialiste, a forțelor antiimperialiste de pretutindeni", „Trăiască prietenia și colaborarea dintre Partidul Comunist Român și Partidul de stînga-comuniștii din Suedia", „Trăiască unitatea mișcării comuniste și muncitorești de pretutindeni". Domnește o atmosferă de puternică însuflețire.

Mitingul a fost deschis de tovarășul **Viorel Bădilă**, secretarul Comitetului de partid al întreprinderii, care a adresat oaspeților un cald salut tovărășesc, e frățească urare de bun venit în mijlocul muncitorilor de la „Republica".

Au luat apoi cuvîntul muncitoarea **Aneta Ghima** și ing. **Gheorghe Ene.**

Într-o atmosferă entuziastă, primit cu vii și puternice aplauze, a luat cuvîntul tovarășul **NICOLAE CEAUȘESCU.**

Minute în șir, participanții la miting ovaționează pentru partid, pentru secretarul său general. Sub cupola marii hale, mii de glasuri scandează „P.C.R. — Ceaușescu".

În aceeași atmosferă vibrantă a vorbit, apoi, tovarășul **CARL-HENRIK HERMANSSON.**

Cei prezenți manifestă călduros pentru întărirea relațiilor dintre comuniștii români și suedezi, pentru unitatea țărilor socialiste, a mișcării comuniste și muncitorești internaționale, pentru Partidul Comunist Român, conducătorul încercat al poporului nostru, pe drumul făuririi societății socialiste multilateral dezvoltate.

Mitingul se încheie într-o atmosferă de entuziasm înflăcărat. În aplauzele mulțimii, tovarășul Nicolae Ceaușescu și tovarășul Carl-Henrik Hermansson își string călduros mîinile.

Luîndu-și rămas bun de la siderurgiștii Uzinei de țevi „Republica" care i-au înconjurat cu multă căldură pe întregul parcurs al vizitei, tovarășul Nicolae Ceaușescu și Carl-Henrik Hermansson le mulțumesc pentru primirea făcută, le adresează noi urări de succese în activitatea viitoare.

(Agerpres)

Cuvîntarea tovarășului Nicolae Ceaușescu

(urmare din pag. 1)

dezvoltat întreprinderea dumneavoastră, împreună cu Uzinele „23 August" — ați avut o organizație puternică a partidului nostru. După eliberare, muncitorii de la aceste două uzine — ca, de altfel, întreaga noastră clasă muncitoare — au acționat cu fermitate în înfăptuirea politicii partidului nostru comunist de transformare revoluționară, socialistă a României.

Tovarășii din delegația Partidului de stînga-comuniștii din Suedia au vizitat unele locuri din țara noastră, au vizitat, acum, și uzina dumneavoastră. Cred că și-au putut face, cît de cît, o imagine despre munca clasei muncitoare din România, despre hotărîrea și fermitatea cu care întregul nostru popor înfăptuiește politica Partidului Comunist — politică ce corespunde năzuințelor întregii noastre națiuni socialiste. (Aplauze puternice, urale. Se scandează „Ceaușescu — P.C.R.").

Mă bucur că oamenii muncii din Uzina „Republica" au rezultate bune în activitatea lor, că pe primele 7 luni au îndeplinit și depășit planul de producție — și doresc să vă exprim cele mai calde felicitări pentru aceste rezultate. (Aplauze puternice).

Desigur, tovarăși, sîntem abia la începutul cincinalului. Cunoașteți programul elaborat de Congresul al X-lea; știu că uzina dumneavoastră are un plan cevă mai mic, mai lejer — ca să spun așa — dar eu cred că nu veți rămîne în urma altor colective, că veți dovedi atît comitetului de direcție cît și ministerului, tovarășului ministru că au subapreciat forța și capacitatea colectivului dumneavoastră cînd au stabilit asemenea sarcini, și că vă veți depăși cu mult prevederile pe care le aveți fixate în acest cincinal. (Aplauze puternice, prelungite). **De ce ridic această problemă? Pentru că noi importăm încă, plătind în valută, multe din produsele pe care le-ați putea produce dumneavoastră aici. Dorim ca dumneavoastră, colectivul de la „Republica", să analizați aprofundat problema dezvoltării capacităților de producție; nu s-ar putea spune cred că nu se mai găsește spațiu pentru aceasta, chiar dacă va fi nevoie să mutăm în altă parte terenul de fotbal. Dezvoltînd uzina putem satisface mai bine necesitățile economiei cu materiale pe care le procurăm astăzi din import.** (Vii aplauze). **În al doilea rînd, doresc să mă refer la problema calității produselor. Avem și oaspeți aici, dar cum noi, comuniștii, nu avem secrete între noi, trebuie să vorbim deschis și despre unele neajunsuri ale activității noastre. Dumneavoastră știți bine — deși cînd am întrebat pe tovarășii care ne-au însoțit, au spus că nu-și aduc aminte, dar eu îmi aduc aminte — că întreprinderea U.Z.U.C. și, în general, industria chimică, se plînge de calitatea nu întotdeauna corespunzătoare a țevilor livrate de „Republica". Sîntem cîte o dată în situația că se întrerupe timp de săptămîni producția unei uzine chimice datorită calității slabe a țevilor furnizate de uzina dumneavoastră. Iată de ce este necesar ca întreg colectivul de oameni ai muncii de la această uzină, care posedă o înaltă experiență, deci are capacitatea de a rezolva această problemă, să analizeze cu toată seriozitatea problema calității producției și s-o rezolve în timpul cel mai scurt. Trebuie făcut din aceasta una din sarcinile principale ale activității organizației de partid, a conducerii, a tuturor muncitorilor și inginerilor. Eu sînt convins că veți putea rezolva cu succes această sarcină.** (Aplauze puternice, prelungite).

Nu vreau să mă refer la alte sectoare de activitate, la alte probleme ale activității din uzina dumneavoastră. Cunoașteți preocupările partidului în domeniul dezvoltării economico-sociale a țării, al ridicării continue a bunăstării poporului. Recentele măsuri privind sporirea alocațiilor pentru copii sînt o nouă dovadă a felului în care partidul nostru înfăptuiește neabătut programul de ridicare a bunăstării poporului — țelul suprem al politicii partidului, esența însăși a socialismului. (Aplauze prelungite, urale; se scandează „Ceaușescu — P.C.R.").

Doresc să închei, exprimîndu-mi convingerea că oamenii muncii din Uzina „Republica", la fel ca oamenii muncii din întreaga noastră țară, vor face totul pentru a realiza cu succes sarcinile mari ce le au în acest cincinal, că își vor aduce contribuția activă la realizarea hotărîrilor Congresului al X-lea al partidului. Sper că în lupta pentru transpunerea în viață a acestor hotărîri, dumneavoastră, cei de la „Republica", nu veți fi printre colectivele din urmă, ci, dimpotrivă, vă veți număra printre colectivele din primele rînduri; vă doresc din toată inima aceasta. (Aplauze puternice, urale).

Îl rog pe tovarășul Hermansson și pe ceilalți tovarăși din delegația Partidului de stînga-comuniștii din Suedia să transmită comuniștilor suedezi sentimentele noastre de prietenie și solidaritate; îi rog să transmită, de asemenea, hotărîrea comuniștilor din țara noastră, a întregului popor român de a face totul pentru a asigura construirea cu succes a socialismului în România, știind că prin aceasta ne îndeplinim și o îndatorire față de comuniștii și muncitorimea de pretutindeni, contribuim la cauza păcii și colaborării între popoare. (Aplauze puternice).

Urăm comuniștilor din Suedia succese tot mai mari în activitatea lor! Urăm poporului suedez multă prosperitate și pace! Sperăm că această vizită va fi o contribuție nu numai la dezvoltarea colaborării dintre partidele noastre, ci va însemna, totodată, un aport concret la unitatea mișcării comuniste și muncitorești internaționale; ne exprimăm, de asemenea, speranța că această vizită va contribui la dezvoltarea colaborării dintre România și Suedia. (Aplauze puternice, prelungite).

Dumneavoastră, tovarăși de la Uzina „Republica", vă urez multe, multe succese în întreaga activitate, multă fericire și sănătate! (Aplauze puternice, prelungite; urale și ovații; se scandează „Ceaușescu — P.C.R.").

Cuvîntarea tovarășului Carl-Henrik Hermansson

(urmare din pag. 1)

luptă din Indochina, solidaritate care este puternică în țara noastră. În rîndul muncitorilor salariați, în rîndul femeilor, în rîndul tineretului crește voința de luptă și hotărîrea de a lupta pentru o societate nouă și mai bună, pentru o societate socialistă.

Acest avînt al luptei sindicale și politice a dus, de asemenea, la creșterea forței partidului comunist și a influenței sale în rîndurile maselor. Acest lucru și-a găsit expresie în ultimele alegeri pentru Parlament în care partidul nostru a cucerit 17 mandate. Acesta este cel mai mare număr de locuri pe care partidul comunist l-a avut vreodată în camera aleasă de popor. (Aplauze puternice). **Această victorie electorală înseamnă creșterea posibilităților sale de a influența evoluția politică din țară.**

Firește că Partidul Comunist din Suedia are multe probleme. Noi acționăm pentru a le rezolva. Singurul mod este de a dezvolta activitatea în lupta pentru interesele celor ce muncesc și de a trage învățămintele juste din această activitate. Sarcinile pe care noi le punem astăzi în prim plan sînt următoarele:

Luptă pentru creșterea salariilor și împotriva creșterii prețurilor, chiriilor și impozitelor.

Luptă pentru influență din partea celor ce muncesc la locurile de muncă și în întreprinderi.

Luptă împotriva puterii monopolurilor și pentru o dezvoltare democratică.

Luptă împotriva încercărilor de afiliere a Suediei la Piața comună din Europa occidentală.

Solidaritate cu mișcările de eliberare socială și națională, cu toate popoarele care luptă împotriva imperialismului și în primul rînd cu popoarele din Vietnam, Cambodgia și Laos. (Vii și îndelungi aplauze, urale).

Dragi tovarăși,

Delegația partidului nostru dorește să-și exprime recunoștința pentru invitația primită de a vizita țara dumneavoastră. Am vizitat diverse părți ale țării și diverse locuri de muncă. Pretutindeni am întîlnit o hotărîre puternică de a încununa cu succes lupta pentru o viață mai bună, atît materială, cît și culturală, pentru poporul român. Vă urăm mari succese și victorie deplină în această luptă. (Aplauze îndelungi).

În partidul nostru, noi apreciem mult legăturile bune care există între Partidul Comunist Român și Partidul de stînga-comuniștii din Suedia. Această colaborare este întemeiată pe interese comune, egalitate în drepturi și respect reciproc pentru independența partidelor. De aceea, este o colaborare care va dura și se va dezvolta. (Aplauze puternice).

Trăiască Partidul Comunist Român!

Trăiască prietenia dintre muncitorii români și muncitorii suedezi! (Urările au fost rostite în limba română). (Aplauze puternice, urale îndelungi. Se ovaționează pentru prietenia militantă și solidaritatea frățească dintre Partidul Comunist Român și Partidul de stînga-comuniștii din Suedia, pentru unitatea mișcării comuniste și muncitorești).

În tabără la Poiana Deleni

Pentru această perioadă de vacanță, Inspectoratul școlar județean și Consiliul județean al Organizației pionierilor din Iași au amenajat într-un splendid cadru natural, la poala pădurii, o frumoasă tabără școlară.

Așa cum ne scrie corespondentul nostru, învățătorul Constantin Talmaciu, *pionierii și școlarii din diferite școli generale din județ, care-și petrec o parte din vacanță aici la Poiana Deleni, se bucură de ospitalitate din partea organizatorilor taberei, beneficiind de numeroase posibilități în petrecerea zilelor de vacanță. Deși cea mai mare parte a timpului școlarii participă la munci patriotice culegînd plante medicinale, precum și la alte acțiuni pionierești, găsesc totuși suficient timp și pentru drumeții de orientare turistică, excursii în nordul Moldovei, jocuri distractive, programe artistice etc.*

Nu de mult, ne scrie corespondentul nostru, pionierii aflați în tabără au organizat o întîlnire cu colegii lor de la școala din comună și cu alți membri cooperatori, prilej minunat pentru a schimba impresii de vacanță, pentru a se întrece în recitări, cîntece și jocuri pionierești. La această întîlnire a venit și bătrînul Gheorghe Vornicu din Deleni care le-a povestit copiilor snoave, anecdote vînătorești și numeroase întîmplări pline de haz. În jurul focului de tabără, purtătorii cravatelor roșii au recitat versuri închinate patriei și partidului, au interpretat cîntece și jocuri populare, monologuri, scheciuri etc. Un program bogat și activ care a sporit farmecul zilelor de tabără.

Acțiuni de difuzare a cunoștințelor științifice

Din inițiativa Comitetului județean de cultură și artă și a Comitetului județean al U.T.C., microcaravane științifice s-au deplasat de curînd la Tibana și Țibănești, unde, în fața unui numeros public, au explicat unele noutăți științifice din domeniul chimiei, fizicii, astronomiei. Un interes deosebit l-au stîrnit explicațiile privind eclipsele de lună și de soare, problemele referitoare la alimentație în prezent și viitor etc. Pe marginea expunerilor s-au pus întrebări care au dus la elucidarea problemelor. Explicațiile au fost însoțite de proiecții de diapozitive și filme documentare ca: „Se răresc norii" și „Hieroglifele pămîntului".

Preludii

(urmare din pag. 1)

viri". Același fluid tainic și fior adolescentin în fața lumii, declanșînd elanuri nebănuite, îl descoperim și la Valeriu Emil Gherghel de la Școala generală nr. 6, în timp ce alții ca Daniela Rotaru sau Cătălina Popa cultivă la rîndul lor o lirică patriotică, entuziastă, cu sinceritatea și gingășia specifică vîrstei, dar și cu stîngăciile inerente începutului. Chiar și acolo unde epigonismul și pastișa se mai fac simțite, fiindcă cristalizările și înlăturarea influențelor presupun timp și elucidări, preocupările estetice, cultivarea muzelor merită a fi salutate fie și ca o simplă ripostă dată celor ce vorbesc mereu de un așa-zis prozaism incurabil al secolului nostru. Să veghem deci ca aceste versuri care înseamnă tot attîea candori să rămînă întocmai zăpezilor veșnice căci nimănui nu-i este îngăduit să stingă surîsul adevărat, dar nici să ia falsele sclipiri drept mărgăritare. Cu încredere și discernămînt trebuie dirijate preludiile, ferindu-le de morbul pseudomelancoliei, al modelor și al ermetismului.

90 de ani de la nașterea marelui compozitor român

GEORGE ENESCU

Se împlinesc nouăzeci de ani de cînd în Liveni Dorohoiului vedea lumina zilei acela care a dăruit omenirii valorile nepieritoare ale artei zămislite pe pămînt românesc: George Enescu.

Crescut pe plaiurile Moldovei de sus, legănat de viersul românesc, compozitorul de mai tîrziu se va simți mereu legat de glie, de oamenii din mijlocul cărora a plecat, de cîntecul pe care l-a făcut piatră de temelie a marii sale creații.

Și învățînd minunatul meșteșug al viorii, pe lîngă acela al așezării pe hîrtie cu portative a gîndurilor și vrerilor sale spuse în graiul fermecat al muzicii, a colindat țările lumii ducînd solia marii omenii a poporului nostru.

A învățat să cînte și să făurească muzică la școlile înalte de la Viena, și de la Paris, dar în inima lui răsuna mereu cîntecul auzit în copilărie la Liveni, la Cracalia. De aceea viersul românesc este mereu auzit sau presimțit atunci cînd se cîntă vreo compoziție a sa.

În anul 1897, tînăr compozitor debutant, dezvăluia lumii cu „Poema Română" că în ținuturile Carpaților există un popor a cărui muzică bogată merită să intre în concertul culturii umane. După aproape trei decenii, în 1936, compozitorul matur și artistul unanim aducea în dar una din capodoperele dramatice ale secolului „Oedip".

Artist ovaționat pretutindeni, George Enescu nu și-a uitat obîrșia. Cu vioara la subsuoară colinda modest orașele și tîrgurile țării purtînd solia marii muzici și dăruind oamenilor nestiuți din depărtate colțuri de țară bucuria înaltei arte.

Iar atunci cînd țara și poporul s-au aflat la restriște, în timpul primului război mondial, Enescu a cîntat cu simplitate la căpătîiul răniților aflați în spitalele din Iași, aducîndu-le alinare și reconfortare.

A dat astfel un splendid exemplu de patriotism și de înaltă etică profesională. El a știut că un artist, oricît de mare ar fi, riguros cu sine însuși, nefăcînd nici un fel de concesie în privința probității artistice, trebuie să se aplece cu drag asupra oamenilor în suferință cîntîndu-le ca oricare alt modest lăutar. Ca și atunci cînd venea pe furiș să-l cînte acelui alt mare artist aflat în ultimele clipe, lui Ștefan Luchian.

Căci arta lui Enescu, interpretul sau compozitorul, nu se refuza nimănui. Mesajul caldului umanism este mereu prezent, fiindcă Enescu n-a scris muzică pentru a elabora edificii sonore în sine, ci pentru că tumultul său sufletesc se cerea spus, dăruit. Cei ce cercetează analitic creația enesciană știu că marele nostru muzician n-a fost robul formelor arhitectonice. El n-a construit muzica sa pe canavaua unor tipare incremenite ci, dimpotrivă, a maleat schemele de construcție după vrerile lui forjînd forme adecvate conținutului dorit. „Octetul de coarde", acea compoziție de tinerețe în care Enescu începe să-și afirme originalitatea stă mărturie a modului în care trata formele clasice. La fel, zguduitorul „Cvartet de coarde nr. 2", scris în ultimii săi ani denotă modul creator în care Enescu a conceput forma.

De altfel, Enescu n-a manifestat niciodată rigiditate în domeniul creației sau interpretării. În privința înnoirilor limbajului muzical, care în secolul nostru s-au succedat cu repeziciune, Enescu nu s-a afirmat nici ca un tradiționalist închistat, nici ca un inovator extremist. Cu înțelepciunea românului a cîntărît, a chibzuit și a ales ceea ce este util în noianul înnoirilor. Dar, mai presus de toate, în adoptarea înnoirilor criteriul suprem era acela al servirii expresiei. A respins orice sistem conceput ca o operație strict rațională, adoptînd orice modalitate de expresie capabilă să traducă mai fidel, mai elocvent efervescența sa sufletească.

Iată marea lecție pe care Enescu a dat-o și o dă creatorilor noștri de azi și de mîine.

După „Oedip", n-a ezitat să scrie încîntătoarele autobiografii muzicale — „Suita sătească" și „Impresii din copilărie", — așa cum altă dată, după ce scrisese „Octetul" și „Sonata a doua" a creat acele admirabile și foarte accesibile rapsodii, care l-au adus faimă în lume. Așadar, nici o discriminare în ceea ce privește genurile, nici o rezervă față de acele genuri accesibile menite să facă mai adînc pătrunsă muzica în conștiința oamenilor, a cît mai mulți oameni. Fiindcă Enescu a fost cu adevărat compozitorul sincer care n-a căutat decît să-și mărturisească gîndurile, să le comunice semenilor cu cît mai multă putere. Așa a conceput muzica acest artist legat de poporul său, acest muzician care pînă la finele vieții a năzuit să arate omului de pretutindeni calea „prin muzică spre bine".

George PASCU

Practică de documentare

Recent, 50 de studenți de la secția de arhitectură a Facultății de construcții din cadrul Institutului politehnic ieșean s-au întors de la Vicovul de Sus unde, timp de 20 de zile, însoțiți de 6 cadre didactice, au efectuat studii ale arhitecturii populare din zonă, relevee, desene și anchete etnografice. În această acțiune s-a colaborat cu muzeografi. În semestrul I al noului an universitar vor fi alcătuite dosare pe baza datelor colectate de pe teren.

Cu prilejul practicii s-au efectuat în orele libere și acțiuni de muncă patriotică.

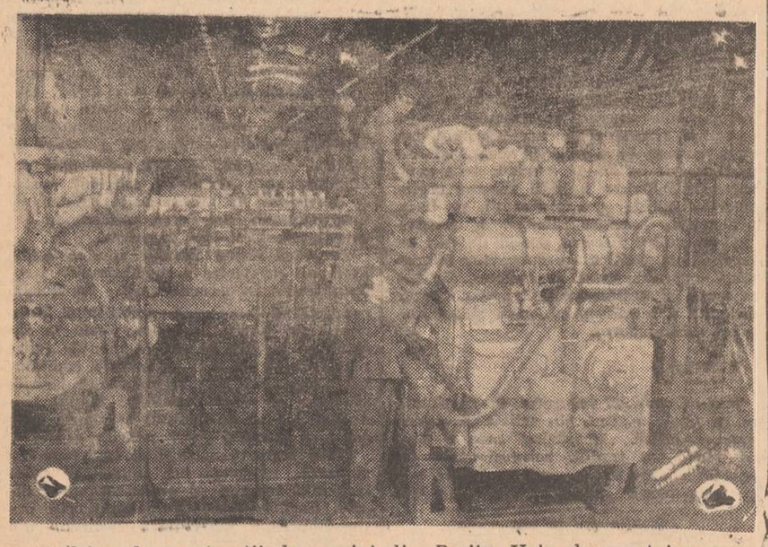

Uzina de construcții de mașini din Reșița. Hala de montaj general a motoarelor Diesel.

Foto: AGERPRES

Orarul special de funcționare a unităților comerciale în perioada 19—24 august

Joi 19, vineri 20 și simbătă 21 august 1971 toate unitățile comerciale cu profil alimentar, legume-fructe și cele nealimentare, precum și centrele de umplut sifoane vor funcționa cu program prelungit cu două ore.

Duminică 22 august, între orele 6—9, vor fi deschise numai magazinele de pîine, lapte și tutungeriile, iar centrele de sifoane — între orele 6—14.

Unitățile de alimentație publică se vor deschide după terminarea demonstrației.

Luni 23 și marți 24 august vor fi deschise, după programul unei duminici, toate unitățile care în mod obișnuit au program de funcționare duminica.

Prezentul anunț modifică orarul comunicat în ziarul nostru nr. 7749 din 18 august 1971.

ÎN 24 DE ORE

Radio Iași

Programul de seară (19 august): 17.00 Buletin de știri; 17.05 Publicitate radio; 17.10 Cîntecul care mi-e drag; 17.45 Panoramic economic; 18.00 Fonoteca melomanilor; 18.25 Odă limbii române; 18.55 Imn partidului; 19.00 Radiojurnal; 19.15 Muzică ușoară; 19.30 Jurnal de vacanță; 20.00 Univers muzical; 21.00 Armonii corale; 21.15 Voci din fonoteca de aur; 21.25 Concert de muzică populară; 22.00 Revista melodiilor.

Programul de dimineață (20 august): 6.00 Buletin de știri; 6.05 Cîntece patriotice; 6.15 Actualitatea în agricultură; 6.25 Soliști și orchestre de muzică populară; 7.00 Radiomatineu.

Televiziune

17.30 Deschiderea emisiunii. Emisiune în limba maghiară; 18.30 La volan — emisiune penru conducătorii auto; 18.50 Timp și anotimp în agricultură; 19.10 Pentru sănătatea dv. Cum prevenim tulburările digestive în sezonul cald? 19.20 1001 de seri — emisiune pentru cei mici; 19.30 Telejurnalul de seară; 20.10 Reportaj TV: Galați, un oraș renăscut; 20.30 Interpretul săptămînii: Magda Ianculescu; 20.45 Antologia umorului. Filmul „Zile de fior și ris" (II); 21.20 Muzică și jocuri populare; 21.40 Cadran internațional; 22.30 Muzică ușoară românească; 22.45 Telejurnalul de noapte.

Cinematografe

VICTORIA, orele 9; 11.05; 14.45; 16.50; 18.55; 21: „Săptămîna nebunilor"; REPUBLICA, orele 8.40; 12.00; 16.40; 20.00: „Cum am declanșat al doilea război mondial" — două serii (cinemascop); COPOU, orele 9; 11; 15; 17; 19; 21: „Turnul de aramă" (cinemascop); ARTA, orele 9; 11; 15; 17; 19; 21: „Un elefant numit Slowly"; TĂTĂRAȘI, orele 16; 18; 20: „Căpitanul Florian" (cinemascop); NICOLINA, orele 16; 18; 20: „Ultima noapte a copilăriei" (cinemascop); Grădina „Ripa galbenă", ora 20: „Cinci pentru infern"; Grădina Teatrul de vară, ora 20: „Săptămîna nebunilor".

Casa de cultură a tineretului și studenților

În sala de spectacole a Casei de cultură a tineretului și studenților va avea loc la ora 16 o expunere pe tema: „23 August 1944 — moment crucial pentru destinele patriei noastre". Prezintă lector universitar Constantin Elioaie. În continuare va rula un film artistic. La ora 19, la Clubul artelor va avea loc o evocare literară: „23 August 1944". Prezintă profesor Anca Citirigă.

Pronoexpres

La tragerea PRONOEXPRES din 18.VIII.1971, au fost extrase următoarele numere:

Extragerea I:
38 14 35 22 34 21
Fond de cîștiguri lei 1.809.313

Extragerea a II-a:
16 25 37 12 24
Fond de cîștiguri lei 785.873

Timpul probabil

Vremea devine în general frumoasă și se va încălzi ușor. Cerul va fi variabil. Vîntul va sufla slab predominînd din sectorul nord, nord-est. Temperatura aerului va crește ușor; minimele vor fi cuprinse între 13 și 18 grade, iar maximele între 24 și 29 grade.

Dezlegarea jocului apărut în nr. 7747 al ziarului nostru

ORIZONTAL: 1. Rebreanu; 2. Alei — Ros; 3. Carpatic; 4. On — Eră — A; 5. Rie — M — It; 6. I — Stancu; 7. Ceată — R; 8. Ciuperci.

Dezlegarea jocului apărut în nr. 7749 al ziarului nostru

ORIZONTAL: 1. Chenar — Pisc; 2. Ramă — Obiect; 3. Es — Desen — Ac; 4. Tuș — Liniar; 5. Artiști — Hac; 6. Aură — Uni — O; 7. G — De — Scalen; 8. Uși — Gt — Test; 9. Acuarelă — Tu; 10. Su — Țiră — Cer; 11. Albă — Schiță.

Gospodăriile țăranilor cooperatori

O rezervă de sporire a fondului central de produse zootehnice insuficient valorificată

Pentru gospodăriile țărănești care cresc animale și păsări pentru valorificare, statul constituie firește cel mai bun client. De ce? Iată o întrebare la care ne-am propus să răspundă chiar producătorii înșiși. M. I. Tarabă din comuna Plugari sau Dumitru I. Apostol din comuna Șipote, care cresc pe lîngă gospodăriile lor personale diverse specii de animale pentru carne, își valorifică de ani de zile în șir produsii obținuți numai pe bază de contract. „Am ales această cale comercială — spun ei, pentru că este cea mai sigură valorificare. Nu vindem niciodată în bobote, căci cunoaștem prețurile chiar de la început. De aceea nu ne pierdem timpul pe la tîrguri și iarmaroace, unde de foarte multe ori cîștigi puțin, dar cheltuiești mult".

La cele afirmate de cei doi producători, să asociem acum și părerile lui N. Lupu din comuna Brăești și C. Pascal din orașul Hîrlău: „Valorificăm de ani de zile animale la contract nu numai pentru faptul că avem debușeu asigurat. Cinstit vorbind, acest lucru n-ar fi fost suficient pentru noi, dacă, pe deasupra, statul nu ne-ar fi acordat și alte avantaje materiale: credite fără dobîndă — care se ridică la 40 la sută din valoarea animalului contractat, apoi reducerile progresive de impozite și, cum e cazul la porcine, cantități de porumb pentru furajare, livrate loco și la prețuri de stat. Toate acestea la un loc constituie un mănunchi de măsuri care răsplătesc cu prisosință munca și cheltuielile depuse de noi".

Din toate aceste observații rezultă că receptivitatea crescătorilor față de sistemul valorificării animalelor pe bază de contracte este în primul rînd de ordin material, factorul principal constituindu-l importantele stimulente ce le acordă statul prin unitățile sale mandatare. Și dacă pentru punerea în valoare a acestor avantaje organizațiile comerciale de profil știu bine ce au de făcut și organizează munca ca atare, contractările și preluările de animale pentru carne nu pot să se soldeze decît pozitiv. Așa apreciem activitatea desfășurată în comunele Deleni, Plugari, Coarnele Caprei, Șipote și orașul Hîrlău, unde salariații I. C. Iași au asigurat pînă acum prin contractări acoperirea în proporție de 87—101 la sută a planului la carne de porc pe anul curent. Rezultate bune la contractarea acestui sortiment au obținut și comunele Țibănești, Ipatele, Trifești.

O bine cunoscută activitate pentru aprovizionarea cu carne a populației și industriei alimentare o desfășoară la sate și cooperația de consum. Specializate îndeosebi pe linia contractărilor și achizițiilor de păsări, unitățile acestei organizații au raportat pe primele 7 luni ale acestui an îndeplinirea planului aferent în proporție de 124,8 la sută. Dintre cooperativele de consum cu cele mai bune realizări citățm pe cele de la Ruginoasa, Trifești, Vlădeni, Șipote, Prisăcani, care și-au depășit consistent sarcinile de plan. În prima săptămînă a lunii august, organizarea unei „zile record" la achiziții de păsări s-a soldat cu 580 kg. și respectiv 638 kg. carne de pasăre la Andrieșeni și Gropnița, cu 1 073 kg. la cooperativa Vlădeni.

Paralel cu activitatea ce o desfășoară în rîndul crescătorilor de păsări, o serie de cooperative de consum au organizat pe cont propriu, în asociere cu consiliile populare comunale ori cu cooperativele agricole din localitate, crescătorii de găște în sistem gospodăresc. La Șipote, ca și la Trifești, nucleul de bază al crescătorilor se ridică la 1 000 palmipede. După cîte ne-a informat tov. Gheorghe Lazan, director la J.J.E.COOP Iași, efectivul de bază al acestor crescătorii va cunoaște în curînd 10 mii capete.

Din cele relatate ar fi greșit să se înțeleagă însă că în toate comunele județului nostru activitățile amintite cunosc aceeași bună desfășurare. În multe locuri, rezultatele dobîndite sînt mediocre, iar în altele slabe, chiar foarte slabe am putea spune. În ce privește carnea de porc, contractările în comunele Românești, Cotnari, Cozmești, Golăești se dovedesc a fi sub orice critică, iar la carnea de pasăre, ultimele pe județ, ținînd cont și de posibilitățile lor economice, sînt cooperativele de consum Ciortești, Țibănești, Schitu — Duca. Discrepanțele dintre comune sînt așa de mari încît nici o motivare nu poate fi luată în considerație. La carnea de porc, de exemplu, în timp ce la Plugari planul de contractări a fost realizat în proporție de 101 la sută, la Cozmești au fost încheiate angajamente cu producătorii numai pentru 24 la sută din plan. La carnea de pasăre aceleași mari diferențe între unități. Oare avantajele acordate de stat diferă de la o comună la alta? Desigur că nu. Atunci unde trebuie căutate cauzele decît în modul slab, superficial de organizare a muncii de contractări și achiziții de către factorii răspunzători? Spre această concluzie ne-au condus o sumedenie de situații întîlnite. În multe părți, contractările și achizițiile au fost lăsate exclusiv pe seama achizitorilor comunali, organele locale informîndu-se doar periodic asupra stadiului de realizare a sarcinilor de plan. Lăsați să se descurce cum pot, achizitorii desfășoară o activitate sporadică, în mijlocul producătorilor, așteptînd ca aceștia să solicite contractarea, dacă bineînțeles simt această nevoie. O parte din personalul de achiziții nu cunoaște în amănunt posibilitățile economice ale gospodăriilor țărănești, nu difuzează în rîndul celor dispuși să contracteze, corect și operativ, toate avantajele acordate de stat, nu rezolvă imediat unele neajunsuri ce le întîmpină contractanții în obținerea drepturilor ce li se cuvin sau în ce privește modul cum li s-au recepționat și plătit produsele livrate. În comuna Comarna, de exemplu, producătorul Gavril N. Căuș are și acum de primit o cantitate de porumb ce i se cuvenea pentru un porc contractat și predat anul trecut. În comunele Sinești, Lungani, Mădîrjac, cooperativele de consum întîrzie foarte mult aducerea repartițiilor de porumb cuvenite contractanților, solicitînd uneori de la aceștia o serie de prestări (vehiculări, cărăușie etc.), uitîndu-se faptul că această treabă cade exclusiv pe seama mandatarului, în speță cooperația de consum, care încasează un comision de cca. 160 lei pentru fiecare tonă de porumb distribuit contractanților. La Golăiești, cca. 20 tone de porumb pentru contractările de carne de porc figurează doar scriptic în depozitul cooperativei de consum, faptic însă stocul fiind inexistent. La Costuleni și în alte părți, de aducerea la timp a repartițiilor de porumb și distribuirea lor contractanților de animale, achizitorul I. C. Iași — Gheorghe Nichita, este aproape străin. „Nu-i treaba mea — ne-a declarat acesta, e treaba cooperativei de consum". Dar dacă cooperativa de consum din Costuleni nu-și face pe deplin datoria, să zicem, acest fapt nu operează negativ asupra întregii activități de contractare și preluare a animalelor pentru fondul de stat? Desigur că da. Și dacă este așa, de ce se lasă acțiunea aceasta aproape exclusiv pe seama unui achizitor de cooperativă și de ce problema nu este preluată de către consiliile populare și conducerile cooperativelor de consum care cu autoritatea lor, cu competența lor, ar garanta distribuirea justă și la timp a tuturor repartițiilor de porumb, cuvenite celor care livrează animale pe baza și acestui stimulent?

Referitor la modul de realizare a planului de achiziții de păsări, am vrea să atragem atenția conducerilor cooperativelor de consum că îndeplinirea indicatorilor pe primele 7 luni ale anului curent nu dă dreptul nici unei unități la adoptarea unei atitudini de autoliniștire. Spunem aceasta pe considerentul că jumătate din planul anual reprezintă planul pe trimestrul III. Trebuie deci să se intensifice munca la domiciliul producătorilor, un rol important avînd și exemplul personal al aparatului de salariați, al președinților și consilierilor în special, care să fie în fruntea listelor de achiziții.

Pe lîngă aceste neajunsuri, acțiunea de asigurări prin contractări și achiziții a cărnii de porc și pasăre întîmpină și alte greutăți. Există în sate numeroși gospodari care vor să contribuie și ei la asigurarea fondului de stat cu aceste produse, dar, din păcate, practic, ei n-au posibilități. De unde să-și procure materialul biologic corespunzător? Dacă în materie de păsări unele incubatoare de stat și cooperatiste livrează gospodăriilor țărănești pui de o zi, trebuie să menționăm că aprovizionarea cu purcei este mult mai dificilă. Măsura însă luată ca în cooperativele agricole să se crească pentru reproducție un număr limitat de scroafe ale căror produși să fie livrați contra cost membrilor cooperatori ce contractează cu statul animale adulte, aduse la greutatea și calitatea de stat, este foarte bună. La C.A.P.-urile Osoi, Costuleni și în alte părți, creșterea în sistem gospodăresc a animalelor pentru reproducție a prins a se materializa, dar începutul ni se pare încă timid. Și nu știm pentru ce, deoarece socotim că în fiecare C.A.P., pe lîngă fiecare consiliu popular dispensar-sanitar, centru de vinificație, există multiple rezerve pentru creșterea unui număr limitat de animale pentru reproducție, care să furnizeze viitorul material matcă pentru contractanți. Cu cîteva tone de concentrate, obținute de pe unele loturi de teren insuficient sau de loc folosite, cu ierburi și finuri pentru masă verde, reziduuri și subproduse de la cereale, legume și fructe, de la vinificație, iar pentru cazare adăposturile libere ce există în multe părți în urma desființării unor activități zootehnice s-ar putea asigura în cele mai bune condiții creșterea eficientă a acestei specii de animale cu destinație specială. Adăugat la celelalte avantaje prevăzute de lege, acest stimulent poate juca un rol foarte important pentru asigurarea prin contractări și achiziții a cărnii de porc și pasăre pentru fondul de stat, în toate comunele județului nostru.

C. PAPAFIL

ALB-NEGRU

În ajutorul celor suferinzi

Comuna Belcești a fost, nu de mult, solicitată să contribuie cu 10 litri de sînge la fondul județean de sînge conservat. La apelul medicului coordonator Mircea Zamfir, un număr impresionant de cetățeni s-au prezentat la Centrul intercomunal de sănătate. Și iată că, în momentul cînd cei 10 litri de sînge erau pe punctul de a fi completați, în fața medicului s-a mai prezentat încă un grup de locuitori, solicitînd cu insistență să dea o parte din sîngele lor pentru vindecarea celor suferinzi. Printre aceștia — ne-a informat tov. Vasile Turcea, secretarul comitetului comunal de partid — i-am recunoscut pe Casandra Ciobăniță, Ilie Zaharia, Eleonora Chiriac, Vasile Onofrei, Elena Spătaru, Eftimie Bitică și alți oameni din Belcești. Spre seară, Centrul intercomunal de sănătate Belcești a trimis la Iași 12 litri de sînge conservat.

Dosare fără efect

Ne scrie pensionara Agapia Jîrghiuță, fostă diriginte de oficiu poștal: „Astăzi cînd s-ar cuveni să mă bucur de răsplata muncii mele, nu pot din cauza unui locatar fără caracter, care nu respectă legea".

Este vorba de Nicolae Mititelu și familia sa din str. Ciurchi nr. 115 A. Locatarii, împreună cu președintele comitetului de bloc, l-au rugat pe el și pe copiii săi (destul de mari) să păstreze liniștea, dar totul a fost zădarnic. La sesizările locatarilor i s-a întocmit cetățeanului turbulent cîte un dosar la Miliție, la I.G.D.D., la Consiliul popular municipal, dar liniștea mult așteptată nu a apărut de nicăieri. Ce-ar fi dacă unul din dosare ar fi pus în practică? Poate că astfel în familia Mititelu s-ar renunța la injurături și vociferări în miez de noapte, la transformarea apartamentului în teren de fotbal și a ușilor în pocnitori.

Din nou despre proprietari cu apucături urîte

Nu e prima dată cînd la această rubrică sînt semnalate unele apucături urîte ale proprietarilor de locuințe față de chiriașii lor. De astă dată este vorba de Vasile Iacob din str. Karl Marx nr. 62 Iași. Pretinde chirie mai mare decît prevede contractul, întrerupe energia electrică, dă tabla jos de pe acoperișul casei (chipurile face reparații) și cîte alte șicane. Dreptul de proprietate este respectat în țara noastră, dar nu și dreptul de a face șicane altora. De aceea lui Vasile Iacob i s-a întocmit dosar de cercetare penală și urmează să fie trimis în judecată.

După 8 luni

La 20 ianuarie a.c. cetățeanul Mircea Ciurevi din Holboca a fost victima unui accident de circulație, provocat de șoferul Ștefan Alupei, din aceeași localitate. S-au făcut cercetări, omul a stat în spital vreo 22 de zile, apoi în concediu medical și a tot așteptat să fie chemat în fața instanței de judecată, să spună ce a pățit. Nu l-a chemat nimeni, deoarece dosarul cu pricina s-a rătăcit pe undeva. Nu cunoaștem cauza, dar știm că în urma sesizării făcute ziarului nostru Procuratura locală Iași a dispus redeschiderea urmăririi penale. Să vedem ce va urma.

Explicații pentru telefoane defecte

Mai multe scrisori au semnalat în ultimul timp nefuncționarea unor telefoane publice. De exemplu, la Spitalul militar sau la Întreprinderea frigorifică. După cum ne încredințează Direcția județeană de poștă și telecomunicații, acum telefoanele cu pricina funcționează. De ce n-au funcționat un timp? Pentru simplul motiv că unii electromecanici n-au trecut zilnic pe la posturile telefonice din sectoarele lor, așa cum prevăd sarcinile de serviciu. Ca să învețe să le respecte, ei au fost sancționați cu penalizări din salar de la 5 la 15 la sută. Scump, dar meritat!

Activitate rodnică

(urmare din pag. 1)

a cerințelor actuale. Am creat toate condițiile de a munci, de a trăi fericit cu familia mea. Am cinci copii și răspunderea mea, în calitate de părinte, nu este ușoară. Partidul și statul nostru ne înconjoară în permanență cu o grijă de adevărat părinte. Voi primi 200 lei în plus, conform ultimei hotărîri privind regimul de acordare a alocației de stat pentru copii. Și tocmai de aceea, mă frămînt cum să dau și eu mai mult societății, să răspund prin rezultate tot mai bune acestor condiții create de regimul nostru, de orînduirea socialistă".

Despre secretul succeselor acestui colectiv ne-au vorbit și tov. Traian Roșu, secretarul comitetului de partid din uzină, și Gh. Gagea, președintele comitetului sindicatului, și inginerul șef Viorel Stănescu și alții.

Relatările acestor oameni ne-au evidențiat încă o dată responsabilitatea și maturitatea colectivului de la uzina ieșeană. Spațiul nu ne permite să consemnăm toate faptele cu care am fost informați. Nu putem însă trece cu vederea un fapt ce atestă grija muncitorilor de aici nu numai pentru îndeplinirea sarcinilor, ci și pentru înfrumusețarea uzinei, a orașului și județului în care trăiesc. Aproape 3000 de ore de muncă patriotică au efectuat în timpul liber muncitorii Uzinei de reparații auto. Ei au ajutat cooperatorii din comunele Breazu și Tomești la strînsul recoltei și tot ei au contribuit la lucrările de nivelare a unor terenuri din jurul noilor blocuri ce se construiesc în cartierul Tătărași. Iată și cîteva acțiuni inițiate în cadrul uzinei: confecționarea unei magazii metalice pentru depozitarea pieselor bune provenite din casări, trierea de piese provenite din casări, amenajarea de spații verzi.

Faptul că peste 60 la sută din colectivul uzinei îl constituie tineretul, faptul că ei sînt în primele rînduri în aceste acțiuni de muncă patriotică atestă fără putință de tăgadă drumul bun pe care ei merg, înalta lor conștiință socialistă. Ei știu că sînt făuritorii societății noastre socialiste, ei știu că Partidul Comunist Român îi înconjoară cu dragoste și grijă, ei știu că mîine vor purta pe umerii lor destinele României.

Sînt tineri minunați, într-un colectiv destoinic și prestigios. Comuniștii au un merit, au o contribuție evidentă, o contribuție ce trebuie mereu amplificată la nivelul cerințelor actuale, cerințe ce devin tot mai exigente.

LISTA

prețurilor de contracte și vînzare stabilite prin decizia nr. 421 din 18 august 1971 a Comitetului executiv al Consiliului popular al județului Iași.

Nr. crt.	PRODUSUL	U/M	Prețuri contracte Cal. I.	Prețuri contracte Cal. II.	Prețuri plafon de vînzare cu amănuntul Baza	Prețuri plafon de vînzare cu amănuntul Cal. I.	Prețuri plafon de vînzare cu amănuntul Cal. II.
1.	Ardei gras de la 19 aug. 24 aug. inclusiv Stas 1422—968	kg.	—	—	—	1,90	1,50
2.	Roșii Stas 1421—968	„	—	—	—	1,40	1,00
3.	Vinete Stas 1423—964	„	—	—	—	1,80	1,45
4.	Pepeni verzi Stas 3654—965	„	1,00	0,80	—	2,00	1,70
5.	Gogoșari roșii	„	—	—	—	3,70	3,00
6.	Struguri de masă extra timpurii și superiori Stas 1490—1959	„	—	—	—	5,20	3,85
7.	Struguri de masă grupa M. (mijlocii) soiurile: chasselas doré, chasselas musqué, chasselas rose etc.	„	—	—	—	5,20	4,10

Prețurile de contracte și de vînzare se aplică cu data de 19 august 1971, exceptînd vinetele ale căror prețuri se aplică cu data de 25 august 1971. Aceste prețuri sînt valabile numai pentru comerțul socialist.

Întreprinderea de alimentație publică Iași

înscrie pentru concursul de admitere din 15—22 septembrie 1971, cursurile post-liceale de 2 ani alimentație publică, a Școlii profesionale comerciale Iași.

CONDIȚII: absolvenți de liceu cu diplomă de bacalaureat, băieți, din orașul și județul Iași.

Înscrierile se fac la Biroul personal, Piața Unirii nr. 1 Iași.

Uzina de reparații auto Iași

din str. Aurel Vlaicu nr. 77

recrutează candidați pentru

școala de maiștri turnători

Pentru înscriere candidații vor prezenta următoarele acte:

1. **Diploma școlii profesionale-în original;**
2. **Dacă este absolvent de liceu: diplomă de bacalaureat și certificat de calificare la locul de muncă; acte originale;**
3. **Copie după certificatul de naștere copie legalizată;**
4. **Adeverința de încadrare în categoriile 5 și 6;**
5. **Adeverință de vechime ca turnător minimum 5 ani;**
6. **Copie după carnetul de muncă: să reiasă vechimea de cinci ani;**
7. **Recomandare de la uzină (întreprindere);**
8. **Analiza RW și MRF;**

Concursul se ține la următoarele obiecte:

— Matematică — scris și oral
— Tehnologia meseriei — oral
— Desen-lucrare grafică

} Programa școlii profesionale.

Înscrierile se fac pînă la data de 25 august 1971.

Relații suplimentare se pot lua de la Biroul personal, telefon 13020, interior 909.

LICEUL INDUSTRIAL DE CONSTRUCȚII IAȘI

Str. Sărăriei nr. 189, telefon 15802

face înscrieri pînă la 28 august a.c. pentru concursul de admitere-cursuri serale, la specialitatea construcții.

PĂRINȚII

Procurați-vă din timp uniforme școlare pentru copiii dv. Magazinele care vă stau la dispoziție, sînt:

— **Magazinul 11 Universal**
str. Ștefan cel Mare
Cl. I—XII băieți și fete

— **Magazinul 17 Gulliver**
str. Ștefan cel Mare
Cl. I—VIII băieți și fete

— **Magazinul 33 Scufița Roșie**
str. Lăpușneanu
Cl. I—VIII băieți și fete

— **Magazinul 15 confecții bărbătești**
str. Ștefan cel Mare
Cl. IX—XII băieți

— **Magazinul 23 confecții bărbătești**
Piața Unirii
Cl. IX—XII băieți

— **Magazinul 12 Adolescentul**
str. Cuza Vodă nr. 2
Cl. IX—XII băieți

— **Magazinul 24 confecții femei**
Piața Unirii
Cl. IX—XII fete

— **Magazinul 53 Școlarul**
Piața Tătărași
Cl. I—XII băieți și fete

— **Magazinul 67 Super Copou**
Calea 23 August
Cl. I—XII băieți și fete

— **Magazinul 52 Nicolina**
str. 13 Decembrie
Cl. I—XII băieți și fete

Comenzi pentru măsuri excepționale se primesc la

— **Magazinul Adolescentul**
str. Cuza Vodă nr. 2

— **Magazinul 23 confecții bărbați**
Piața Unirii

OFICIUL PENTRU CONSTRUCȚIA DE LOCUINȚE PROPRIETATE PERSONALĂ IAȘI

angajează de urgență

- **1 inginer mecanic**
- **1 inginer constructor**
- **2 tehnicieni principali constructori**
- **1 gestionar** (angajarea conform Legii nr. 22/1969)
- **1 tehnician II construcții.**

Condiții de angajare: conform H.C.M. nr. 914/1968.

Relații se pot lua la sediul Oficiului din str. Cuza Vodă nr. 53, telefon 13424,15303.

LICEUL Nr. 5 „EMIL RACOVIȚĂ" IAȘI

aleea Nicolina nr. 4, telefon nr. 11069,

aduce la cunoștința absolvenților școlilor generale că pentru concursul de admitere în anul I liceu sesiunea septembrie sînt libere 70 locuri.

În liceu se studiază limbile: **engleză, franceză și rusă.**

Elevii cu aptitudini deosebite pentru fizică sau biologie vor putea urma din anul II cursurile claselor speciale de fizică sau biologie care funcționează în liceu.

Înscrierile se fac zilnic între orele 7,30-20, la secretariatul liceului pînă la data de 30 august 1971 inclusiv.

Cetățeni!

În scopul prevenirii incendiilor:

— nu fumați în magazine, chioșcuri, depozite, săli de spectacole și în mijloacele de transport în comun. Fumatul este admis numai în locurile special amenajate;

— nu transportați lichide combustibile (benzină, motorină, petrol) și butelii cu gaze lichefiate în mijloacele de transport în comun.

Oficiul de cumpărare de obiecte din metale și pietre prețioase din Iași

anunță că sediul unității s-a mutat pe str. Gheorghi Dimitrov nr. 64, colț cu str. Vasile Alecsandri.

Mica publicitate

Decese

● Soțul îndurerat cu frații, nepoții, cunoscuții, anunță încetarea din viață, după o scurtă și grea suferință, a scumpei lor

DOBROTA MARIA

63 ani.

Corpul defunctei se află depus în capela cimitirului Eternitatea. Înmormîntarea va avea loc vineri, ora 15.

PE MERIDIANELE GLOBULUI

Manifestări consacrate zilei de 23 August

BUDAPESTA 18 — Corespondentul Agerpres, Alexandru Pintea, transmite: Cu prilejul zilei de 23 August, Ioan Cotoț, ambasadorul Republicii Socialiste România la Budapesta, a depus miercuri coroane de flori la Monumentul din Debrecen și cimitirul din Haiduboszormeny ale ostașilor români căzuți în luptele pentru eliberarea Ungariei de sub jugul fascist.

In aceeași zi, au mai fost depuse coroane de flori din partea Ambasadei române din Budapesta la cimitirele și monumentele eroilor români din localitățile Nyregyhaza și Tiszalok. Au fost de față reprezentanți ai organelor locale de partid și de stat, locuitori din orașele respective.

*

PHENIAN 18 (Agerpres). — La Uzina electronică Tean din R.P.D. Coreeană a fost organizat un mare miting al prieteniei coreeano-române, consacrat apropiatei sărbători naționale a României.

Directorul uzinei și însărcinatul cu afaceri a.i. al României la Phenian au vorbit pe larg despre importanța zilei de 23 August, despre succesele obținute de poporul român, politica externă a României, bunele relații de prietenie și colaborare româno-coreene, subliniind semnificația recentei vizite în R.P.D. Coreeană a delegației de partid și guvernamentale a Republicii Socialiste România, condusă de tovarășul Nicolae Ceaușescu.

*

TOKIO 18 — Corespondentul Agerpres, Florea Țuiu, transmite: In întîmpinarea zilei de 23 August, la Ambasada română din Tokio a avut loc o întîlnire consacrată prieteniei japono-române. Au luat parte delegația de tineri români, condusă de C. Chirilă, prim-secretar al Comitetului județean Cluj al U.T.C., aflată în vizită în Japonia la invitația Asociației pentru schimburi internaționale de delegații de tineret, precum și delegația tinerilor japonezi care a vizitat recent România. Au fost prezenți A. Kubo, vicepreședinte al Asociației de prietenie Japonia-România, Shiroo Suzuki, secretar general al asociației, deputați.

*

CARACAS 18 (Agerpres). — In cinstea zilei de 23 August, sub auspiciile Institutului Național de Cultură și Artă din Venezuela, s-a inaugurat la biblioteca „Paul Harris" din Caracas, expoziția de fotografii „Aspecte din viața femeilor și copiilor din Republica Socialistă România".

Cu ocazia inaugurării, a fost prezentat un program muzical susținut de artiștii venezueleni.

Declarația M. A. E. al R. P. D. Coreene

PHENIAN 18 (Agerpres)

După cum informează agenția A.C.T.C., Ministerul Afacerilor Externe al R.P.D. Coreene a dat publicității o declarație în care se denunță planurile de „stabilire a unui nou sistem de cooperare" între Japonia și administrația sud-coreeană, elaborate la cea de-a cincea întîlnire ministerială japono-sud-coreeană și la a treia întîlnire generală a Comitetului de cooperare japono-sud-coreeană, desfășurate recent. Deciziile luate la aceste întîlniri, arată declarația, demonstrează că „coaliția dintre militariștii japonezi și administrația sud-coreeană a intrat într-un stadiu primejdios, intensificîndu-se în domeniile militar, politic și economic".

Guvernul R.P.D. Coreene și întregul popor coreean denunță cu fermitate planurile respective ca pe o provocare deschisă la adresa Republicii Populare Democrate Coreene și o amenințare la adresa păcii în Asia și în lume. Declarația subliniază că guvernul R.P.D. Coreene și poporul coreean nu vor admite nici o uneltire a dușmanilor care vizează încălcarea suveranității țării și a demnității națiunii și împiedicarea reunificării patriei în condiții de independență și pace. Imperialiștii S.U.A. și militariștii japonezi, relevă declarația M.A.E. al R.P.D. Coreene, trebuie să pună capăt tuturor uneltirilor agresive îndreptate împotriva poporului coreean, iar trupele americane să se retragă din Coreea de sud necondiționat și total.

Comunicatul comun coreeano-algerian

PHENIAN 18 (Agerpres) — La Phenian a fost dat publicității comunicatul comun coreeano-algerian privind vizita oficială de prietenie pe care a făcut-o în R.P.D. Coreeană o delegație guvernamentală algeriană, condusă de Abdelaziz Bouteflika, membru al Consiliului Revoluției și ministru al afacerilor externe.

In cursul întrevederilor, delegația algeriană și-a exprimat sprijinul deplin pentru poziția R.P.D. Coreene și programul în opt puncte al guvernului său în problema reunificării pașnice a patriei.

Cele două părți și-au exprimat satisfacția față de relațiile de prietenie și colaborare existente între R.P.D. Coreeană și Algeria și s-au angajat să le întărească și să le dezvolte în toate domeniile — politic, economic, tehnic și cultural.

Constatînd că situația internațională continuă să evolueze în favoarea popoarelor care luptă pentru eliberare națională și socialism, cele două părți și-au exprimat hotărîrea fermă de a continua cu energie lupta împotriva imperialismului, colonialismului și neocolonialismului, în vederea consolidării independenței naționale, a egalității între state, pentru pace în lume.

Conferința la nivel înalt de la Damasc

DAMASC 18 (Agerpres). — La Damasc s-a deschis miercuri seara conferința șefilor de stat ai Siriei, R.A.U. și Libiei, consacrată, potrivit agențiilor de presă, discutării proiectului final al constituției Federației Republicilor Arabe, pe care au hotărît să o creeze cele trei state. Constituția federală și principiile constituirii Federației Republicilor Arabe urmează să fie supuse, la 1 septembrie, unor referendumuri populare în R.A.U., Siria și Libia.

După măsurile economice anunțate la Casa Albă

Reuniunea Comisiei executive a Pieței comune ■ Declarația premierului suedez ■ Aspre critici în Statele Unite

BRUXELLES 18 (Agerpres)

Reuniunea Comisiei executive a Pieței comune, desfășurată marți în capitala Belgiei, și care a fost consacrată examinării repercusiunilor comerciale și financiare asupra Europei occidentale a măsurilor luate de Administrația S.U.A., s-a încheiat fără să se fi ajuns la adoptarea unui plan concret de contra-măsuri. Potrivit unui purtător de cuvînt, Comisia nu a putut să ajungă decît la constatarea „că principiile pe care se întemeiază sistemul monetar interoccidental sînt puse în prezent în discuție". Comitetul monetar și-a prezentat raportul al cărui conținut nu a fost dezvăluit.

*

STOCKHOLM 18 (Agerpres). — Intr-o cuvîntare rostită la Stockholm, primul ministru al Suediei, Olof Palme, a declarat că programul de măsuri prezentat de președintele S.U.A. este în contradicție cu eforturile de liberalizare a comerțului mondial, inclusiv cu aranjamentele asupra cărora s-a convenit în cadrul „rundei Kennedy".

*

ALGER 18 (Agerpres)

Intr-un comentariu consacrat măsurilor anunțate de S.U.A. pentru protejarea dolarului, cotidianul algerian „El Moudjahid" scrie că hotărîrea președintelui Nixon afectează mai mult țările în curs de dezvoltare decît pe cele industrializate. Strîmtoarea în care se află dolarul arată „El Moudjahid" se repercutează prin mai multe canale, dintre care principalul este fluctuația cursurilor materiilor prime, ale căror principale cumpărătoare sînt țările cu economie dezvoltată.

*

WASHINGTON 18 (Agerpres). — In prezent, în S.U.A. se află în grevă peste 150 000 de muncitori, majoritatea alcătuind-o docherii din porturile de pe coasta Pacificului și muncitorii de la companiile de telefoane din New York. Aproximativ 80 000 de lucrători de la minele de bitum și-au anunțat hotărîrea de a declara o grevă la 30 septembrie. Alte categorii de lucrători proiectează declanșarea unor greve în cazul în care noile contracte colective de muncă nu vor include revendicările lor de îmbunătățire a condițiilor de viață și de muncă.

Eludînd revendicările oamenilor muncii, guvernul american a cerut tuturor lucrătorilor aflați în grevă să-și reia lucrul pe timpul celor 90 de zile în care a fost ordonată înghețarea salariilor și a prețurilor și a avertizat conducerile sindicatelor să nu declanșeze noi greve, anunță agenția Associated Press. Șeful grupului de mediatori federali în conflictele dintre sindicate și patronat, Curtis Counts, a declarat, în cadrul unei conferințe de presă, că Administrația nu exclude posibilitatea unui ordin formal de interzicere a grevelor.

Participanții la Congresul profesorilor din S.U.A., ale cărui lucrări au loc la San Francisco, au condamnat măsurile adoptate de Administrație, adresînd un apel celorlalte organizații sindicale să se angajeze în campania de condamnare a politicii guvernamentale.

Richard Groulx, secretar al Consiliului sindicatului docherilor de pe coasta Pacificului, ai cărui membri se află în grevă de la 30 iunie a.c., a calificat cererea Administrației de suspendare a grevelor drept „ilegală". El a anunțat că uniunea sindicală pe care o reprezintă va iniția o dezbatere asupra acestor probleme.

Președintele sindicatului muncitorilor din industria constructoare de automobile, Leonard Woodcok, a caracterizat măsura de înghețare a prețurilor și salariilor drept „o evidentă discriminare împotriva muncitorilor".

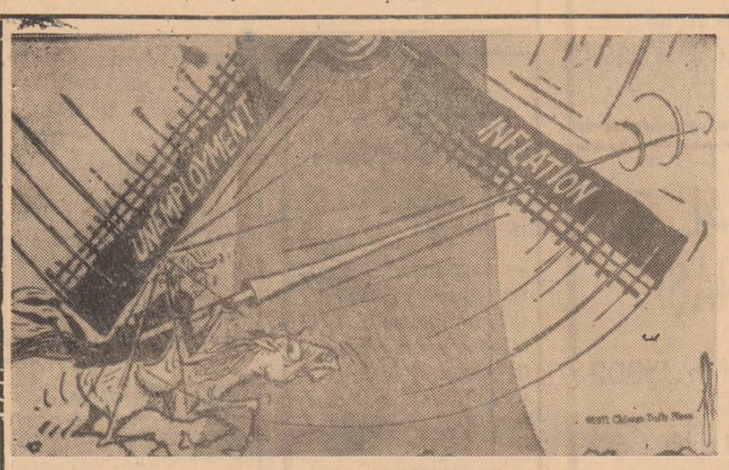

Devalorizarea dolarului pe piața mondială a agravat inflația de pe piața americană. Cetățeanul american, confruntat cu urcarea vertiginoasă a prețurilor și amenințarea cu șomajul, încearcă să lupte, dar mijloacele lui sînt rudimentare. Caricatura ilustrează în mod elocvent poziția cetățeanului american, cavaler într-un turnir depășit, lovit fără milă de paletele uriașei mori a politicii economice în care este antrenat fără voia sa.

(Din „International Herald Tribune").

MOSCOVA Congresul internațional de istoria științelor

MOSCOVA 18 (Agerpres) — Corespondență de la Silviu Podină.

La Moscova și-a deschis miercuri lucrările cel de-al XIII-lea Congres Internațional de istoria științelor.

La Congres participă peste 2 000 de savanți din 41 de țări. Din țara noastră este prezentă o delegație de oameni de știință, condusă de acad. Miron Nicolescu, președintele Academiei Republicii Socialiste România. Din delegație face parte și savantul acad. Henri Coandă, ministru, consilier la Consiliul de Stat. Acad. Henri Coandă și acad. Miron Nicolescu au avut cu Mstislav Keldîș, președintele Academiei de științe a U.R.S.S., o întrevedere care s-a desfășurat într-o atmosferă deosebit de cordială. Au participat Teodor Marinescu, ambasadorul României în Uniunea Sovietică, și acad. B. M. Kedrov, președintele Comitetului de organizare a celui de-al XIII-lea Congres Internațional de istoria științelor. In ședințe speciale vor fi marcate o serie de aniversări ale unor reprezentanți de frunte ai științei mondiale.

Pînă la sfîrșitul acestui an TRUPELE AUSTRALIENE ȘI NEOZEELANDEZE VOR FI RETRASE DIN VIETNAMUL DE SUD

CANBERRA 18 (Agerpres). — Primul ministru al Australiei, William McMahon, a anunțat miercuri în Parlament că toate trupele australiene din Vietnamul de sud vor fi retrase pînă în jurul datei de 25 decembrie a.c.

In prezent, în Vietnamul de sud se mai află 7 256 militari australieni care luptă, alături de trupele S.U.A., împotriva forțelor patriotice.

*

WELLINGTON 18 (Agerpres). — In cadrul reuniunii Parlamentului, care a avut loc miercuri la Wellington, primul ministru al Noii Zeelande, Keith Holyoake, a anunțat că toate trupele neozeelandeze trimise în Vietnamul de sud vor fi retrase pînă la sfîrșitul acestui an.

O. N. U. Propunere pentru înscrierea pe ordinea de zi a Adunării Generale a problemei situației din Porto Rico

NEW YORK 18 (Agerpres) — Reprezentantul Cubei la Organizația Națiunilor Unite a remis secretarului general, U Thant, o scrisoare propunînd includerea pe ordinea de zi a celei de-a 26-a sesiuni a Adunării Generale a problemei situației din Porto Rico. In scrisoare se arată că de 73 de ani Porto Rico este menținut în situația de „stat liber asociat" al S.U.A., ceea ce, în practică, echivalează cu un statut de dependență colonială.

Scrisoarea arată că dominația colonială a S.U.A. în domeniul politic și în cel economic, precum și în alte sectoare ale vieții din Porto Rico, este nelimitată, relevînd că hotărîrile Tribunalului Suprem din Porto Rico pot fi reexaminate de instanțele judiciare federale ale S.U.A., iar legile americane sînt aplicate în mod forțat.

Adunarea Generală a O.N.U. — se spune în scrisoare — trebuie să adopte măsuri de sprijinire a luptei poporului din Porto Rico pentru deplina independență națională și lichidarea definitivă și necondiționată a regimului colonial ce i-a fost impus și care să corespundă dorinței majorității membrilor Organizației de a fi eliminat colonialismul.

Peru cere suspendarea experiențelor nucleare din Pacific

LIMA 18 (Agerpres).

Președintele Republicii Peru, Juan Velasco Alvarado, a adresat un mesaj președintelui Republicii Franceze, Georges Pompidou, în care cere suspendarea experiențelor nucleare în Pacificul de sud — anunță agențiile internaționale de presă. Guvernul revoluționar al Perului, se spune în mesaj, răspunzător de sănătatea și securitatea poporului peruan, protestează în modul cel mai energic împotriva experiențelor nucleare franceze din atolul Mururoa din Pacific. „Dacă acest protest nu va fi luat în considerare, cum a fost cazul cu alt protest anterior de acest fel, și dacă o altă explozie nucleară va mai avea loc, guvernul Perului se va vedea obligat, cu regret, să rupă relațiile diplomatice cu guvernul Franței, ca o expresie a repudierii totale a unor astfel de acte". In document se subliniază, de asemenea, că „aceste experiențe nu contribuie cu nimic la întărirea eforturilor de pace și dezvoltare care prevalează azi în întreaga lume".

Din țările socialiste

U. R. S. S. În ritmuri accelerate

ALMA ATA 18 (Agerpres). Pe fostele pămînturi înțelenite din Kazahstan industria se dezvoltă în ritmuri accelerate. In această regiune funcționează în prezent cîteva complexe care au sporit considerabil ponderea Kazahstanului în producția industrială a U.R.S.S. In prezent se desfășoară lucrările de construcție a unui mare complex petrochimic în apropierea orașului Pavlodar, care va prelucra țițeiul din Siberia occidentală.

De asemenea, între Irtîș și Tobol se construiesc întreprinderi pentru extracția minereului de fier, azbestului, bauxitei, aurului, caolinei și altor minereuri.

R. P. CHINEZA. — Locuitorii comunei Shunteh, provincia Kwangtung, după o puternică luptă împotriva secetei, au reușit să obțină o bogată recoltă de gogoși de mătase. IN CLIȘEU: Transportarea recoltei de gogoși de mătase.

R. P. Polonă Varșovia — un important centru industrial

VARȘOVIA 18 (Agerpres). — Varșovia este unul din cele mai importante centre industriale ale Poloniei, orașul unde funcționează sute de întreprinderi. In total, în întreprinderile industriale varșoviene lucrează 250.000 salariați, adică 30 la sută din populația orașului. In capitala poloneză se produc în prezent peste 50 la sută din totalul televizoarelor fabricate în Polonia, cea mai mare parte din echipamentul necesar studiourilor de televiziune, aproape 50 la sută din oțelurile aliate și înalt aliate și circa 30 la sută din totalul medicamentelor poloneze. Uzinele varșoviene își exportă produsele în 50 de țări ale lumii.

R. S. Cehoslovacă O nouă unitate a industriei chimice

PRAGA 18 — Corespondentul Agerpres, Constantin Prisăcaru, transmite: La Postorne, în Moravia de sud, s-au deschis lucrările pe șantierul unei noi unități a industriei chimice cehoslovace, care urmează să producă anual 42 000 tone de acid fosforic.

Materia primă, respectiv fosforul galben, va fi importată din Uniunea Sovietică. Produsul finit va fi livrat întreprinderilor prelucrătoare în stare lichidă, fapt ce asigură o productivitate ridicată proceselor tehnologice ulterioare și o calitate superioară produselor în componența cărora intră acidul fosforic.

Instalațiile necesare intrării în producție a noii uzine chimice vor fi realizate în întregime de întreprinderi constructoare de mașini din Cehoslovacia. Amplasarea ei în această parte a țării va contribui la creșterea ponderii producției industriale în ansamblul economiei Moraviei de sud.

R. P. Mongolă Amplu program de construcții hidrotehnice

ULAN BATOR 18 (Agerpres) — Una din greutățile cele mai mari pe care o au de întîmpinat crescătorii de vite mongoli este lipsa de apă în întinsele zone destinate pășunatului. Pentru combaterea lipsei de apă, în țară se desfășoară un amplu program de realizare a unor construcții hidrotehnice. In cursul celui de-al cincilea plan cincinal se vor construi în total 6 400 puțuri de mare adîncime. Aceasta va permite asigurarea apei necesare pe pășuni cu o suprafață totală de 14 milioane hectare.

SCURTE ȘTIRI

ADEN

Reprezentanți ai R. P. Chineze și ai Republicii Democrate Populare a Yemenului au semnat la Aden minutele unor convorbiri privind colaborarea în construirea în R. D. P. a Yemenului a unei șosele și a unui pod. Totodată, au fost semnate minutele privind o serie de lucrări de foraj — informează agenția China Nouă.

WASHINGTON

Președintele Nixon a ratificat proiectul de lege votat de Congres care autorizează, în anumite condiții, Banca de export-import a S.U.A. să finanțeze exporturile americane destinate țărilor socialiste.

CARACAS

Mișcarea grevistă din Venezuela continuă să se extindă. La începutul săptămînii au intrat în grevă de solidaritate cu greviștii de la complexul siderurgic Sidor și minerii de la compania Orinoco Mining, muncitorii petroliști de la exploatările de la Lagunilla (statul Zulia). Acțiunile revendicative continuă, deși ministrul muncii, Nectario Andrade Labarca, a declarat grevele ilegale și a cerut muncitorilor să reia lucrul, amenințîndu-i cu represalii.

BEIRUT

Marea Britanie va remite statului Bahrein, luna viitoare, baza militară pe care o deține în această insulă — a anunțat ministrul de externe al Bahreinului, Mohammed Ben Nubarak Al Khalifa, într-un interviu acordat ziarului libanez „Al Nahar". Această bază a servit drept cartier general al forțelor britanice staționate în mai multe puncte ale Golfului Persic.

BONN

Un elicopter militar aparținînd trupelor americane staționate în R. F. a Germaniei a explodat în aer miercuri dimineața în regiunea Pegnitz din Bavaria. Potrivit unui purtător de cuvînt al poliției vest-germane, cel puțin 23 de soldați americani și-au pierdut viața în acest accident. Cauza accidentului nu este cunoscută încă.

RABAT

La Rabat a avut loc marți o reuniune a Consiliului de Miniștri, prezidată de regele Hassan al II-lea, în cadrul căreia a fost anunțată hotărîrea suveranului marocan de a acorda primului ministru Mohamed Karim Lamrani și guvernului său împuternicirile lor reglementare, prevăzute de Constituție, anunță agenția M.A.P. Intr-o scrisoare adresată primului ministru, suveranul marocan arată că noul cabinet dispune de un termen de un an și jumătate pentru a pune la punct programul expus în discursul său din 4 august și ale cărui obiective principale sînt dezvoltarea economiei naționale și a învățămîntului, precum și reforme ale administrației și justiției.

BERLINUL OCCIDENTAL

O nouă întîlnire a celor patru ambasadori

BERLINUL OCCIDENTAL 18 (Agerpres) — In clădirea fostului Consiliu de control din Berlinul occidental a avut loc miercuri cea de-a 32-a întîlnire a ambasadorilor celor patru puteri — U.R.S.S., S.U.A., Anglia și Franța. Intîlnirea a fost prezidată de Piotr Abrasimov, ambasadorul Uniunii Sovietice, și a fost consacrată, ca și precedentele, situației din Berlinul occidental.

CALEIDOSCOP

HOUSTON 18 (Agerpres) — Medicii de la Centrul spațial din Houston au hotărît să supună unor examene medicale prelungite pe doi dintre cei trei astronauți care au alcătuit echipajul navei „Apollo-15", David Scott și Alfred Worden, deoarece aceștia nu s-au readaptat complet condițiilor de viață terestre după recenta misiune selenară. Se apreciază în general că acest echipaj, scutit de perioada de carantină post-selenară, resimte mai mult decît echipajele precedente efectele stării de imponderabilitate.

Pe de altă parte, după o primă examinare a eșantioanelor lunare aduse de cei trei astronauți, în greutate totală de 76,95 kg., oamenii de știință apreciază că una din roci ar proveni din crusta selenară formată în urmă cu peste 4,7 miliarde de ani. Ea este cea mai veche rocă lunară intrată în posesia oamenilor de știință și ar putea ajuta la dezlegarea tainelor formării Lunii.

*

COLOMBO 18 (Agerpres) — O piatră prețioasă de 35.840 de carate, cîntărind 7 kilograme, a fost descoperită din întîmplare la Kurunegala, la nord de Colombo. Piatra, care nu a fost încă evaluată, a fost depusă la o bancă din capitala ceyloneză.

*

ROMA 18 (Agerpres) — Timpul excesiv de uscat și călduros continuă să provoace în Italia numeroase incendii. Astfel, în împrejurimile Messinei (Sicilia), a izbucnit un mare incendiu care amenință un depozit de exploziv al armatei. In regiunea Romei mai multe parcuri și păduri au fost devastate de foc. Pompierii și armata, care luptă de mai multe zile pentru a limita distrugerile, au luat măsuri de evacuare a unor localități. In Sardinia, focul continuă să pîrjolească mari suprafețe de păduri, vii și alte culturi. Incendii au izbucnit și la Ischia și la Capri.

*

FORT LAMY 18 (Agerpres) — 2.011 persoane au încetat din viață în Ciad ca urmare a epidemiei de holeră care a izbucnit în această țară în luna mai. Guvernul a hotărît vaccinarea întregii populații.

*

YAOUNDE 18 (Agerpres) — Potrivit unor date furnizate de Ministerul camerunez al Sănătății, 325 de persoane au murit de holeră de la începutul lunii februarie. Alți 1.925 bolnavi de holeră sînt spitalizați.

Ravagii provocate de erupția vulcanului Hudson din Chile

SANTIAGO DE CHILE 18 (Agerpres) Potrivit primelor informații, în urma erupției vulcanului Hudson din provincia chiliană Aysen, 200 de persoane sînt date dispărute. Șuvoaie de lavă și cenușă au izolat localități și au făcut inutilizabile pășunile și culturile pe o rază de 200 kilometri. Pînă în prezent, din cele 50 de familii de păstori au fost salvate doar nouă persoane. Primele avioane de recunoaștere care au pătruns deasupra locului dezastrului au raportat că toată valea Huemules este practic acoperită cu un strat de cenușă vulcanică a cărui înălțime depășește un metru. Coloane de fum se înalță la peste 3.000 metri, ceea ce îngreuiază mult operațiile de recunoaștere și salvare. Piloții au relatat, de asemenea, că atmosfera este otrăvită de gazele toxice degajate de erupție. La acestea s-au adăugat și inundațiile instantanee provenite din topirea bruscă a zăpezilor montane provocată de temperatura înaltă degajată la erupție.

La locul dezastrului a sosit ministrul de interne, Jose Toha, pentru a constata pagubele provocate și a ordona măsurile care se impun pentru ameliorarea situației dramatice.

Redacția și Administrația: strada Vasile Alecsandri nr. 8 — Iași, Telefon 14127.

Tiparul: Întreprinderea poligrafică Iași, str. Vasile Alecsandri nr. 6, Telefon 14620

BIBLIOTECA CENTRALĂ UNIVERSITARĂ „M. EMINESCU" IAȘI

Proletari din toate țările, uniți-vă!

Flacăra Iașului

Organ al Comitetului județean Iași al P.C.R. și al Consiliului popular județean

Anul XXVII, nr. 7751 | Vineri, 20 august 1971 | 4 pagini, 30 bani

Ședința comună a Comitetului Central al Partidului Comunist Român, Consiliului de Stat și Consiliului de Miniștri ale Republicii Socialiste România

În ziua de 19 august a avut loc ședința comună a Comitetului Central al Partidului Comunist Român, Consiliului de Stat și a Consiliului de Miniștri ale Republicii Socialiste România, prezidată de tovarășul Nicolae Ceaușescu, secretar general al Partidului Comunist Român, președintele Consiliului de Stat al Republicii Socialiste România.

La ședință au participat șefii de secții de la C.C. al P.C.R. și adjuncții acestora, conducătorii organizațiilor și instituțiilor centrale, ai organizațiilor de masă, redactori șefi din presa centrală.

La punctul întîi al ordinii de zi, tovarășul Ion Gheorghe Maurer, membru al Comitetului Executiv, al Prezidiului Permanent al C.C. al P.C.R., președintele Consiliului de Miniștri, a prezentat informarea cu privire la activitatea delegației guvernamentale a Republicii Socialiste România la cea de-a XXV-a sesiune a Consiliului de Ajutor Economic Reciproc, ținută la București la 27—29 iulie a.c., și cu privire la Programul complex al adîncirii și perfecționării în continuare a colaborării și dezvoltării integrării economice socialiste a țărilor membre ale C.A.E.R., precum și asupra întîlnirilor și convorbirilor avute cu conducătorii poporului cambodgian.

Comitetul Central al Partidului Comunist Român, Consiliul de Stat și Consiliul de Miniștri ale Republicii Socialiste România aprobă și dau o înaltă apreciere întregii activități desfășurate de delegația română cu acest prilej, contribuției deosebite aduse de tovarășul Nicolae Ceaușescu, conducătorul delegației, la reușita acestei vizite.

Vizita delegației de partid și guvernamentale române în țările socialiste din Asia se integrează organic în linia generală a politicii externe și activitatea internațională a partidului și statului nostru, corespunde întrutotul principiilor fundamentale și orientării stabilite de Congresul al X-lea al Partidului Comunist Român, de dezvoltare a prieteniei, alianței, și colaborării multilaterale cu toate țările socialiste, de luptă împotriva imperialismului, a colonialismului și neocolonialismului, de participare activă la soluționarea problemelor internaționale contemporane corespunzător intereselor popoarelor și cauzei păcii.

Vizita și rezultatele ei reprezintă un moment de cea mai mare însemnătate în dezvoltarea prieteniei și colaborării frățești dintre România și țările socialiste din Asia, dintre partidele și popoarele noastre, deschizînd noi căi pentru adîncirea cooperării și colaborării reciproce, pentru amplificarea relațiilor politice, economice, tehnico-științifice și culturale dintre statele noastre. Ședința comună a indicat Consiliului de Miniștri, tuturor organelor de stat, precum și organizațiilor obștești să înfăptuiască întrutotul sarcinile rezultate din convorbirile și înțelegerile realizate cu prilejul vizitei, să acționeze pentru dezvoltarea pe toate planurile a colaborării și cooperării cu țările vizitate.

Comitetul Central al Partidului Comunist Român, Consiliul de Stat și Consiliul de Miniștri apreciază că această acțiune a partidului și guvernului nostru este pe deplin corespunzătoare intereselor Partidului Comunist Român și poporului român, ale partidelor și popoarelor frățești din țările respective. Vizita delegației române este încă o expresie a politicii constante a partidului și statului nostru de dezvoltare a legăturilor prietenești cu toate țările socialiste pe baza principiilor marxism-leninismului, ale internaționalismului socialist, ale respectării independenței și suveranității naționale, egalității în drepturi, nefolosirii forței sau amenințării cu forța, neamestecului în treburile interne, întrajutorării tovărășești. Ea a prilejuit o reafirmare puternică a poziției internaționaliste a partidului nostru, a preocupărilor sale de a acționa neabătut pentru depășirea dificultăților și normalizarea relațiilor dintre țările socialiste și partidele comuniste, pentru refacerea și întărirea unității sistemului mondial socialist, a mișcării comuniste și muncitorești internaționale, a tuturor forțelor antiimperialiste. Astfel, vizita slujește nu numai intereselor bilaterale, ci și intereselor popoarelor tuturor țărilor socialiste, ale tuturor forțelor progresiste, constituie o importantă contribuție la cauza generală a socialismului, progresului, securității și păcii în lume.

În cursul vizitei s-a exprimat poziția fermă a Partidului Comunist Român și a Republicii Socialiste România de solidaritate militantă cu popoarele care luptă împotriva imperialismului, a politicii sale de forță, dictat și agresiune, pentru apărarea libertății și independenței lor naționale. Vizita a constituit o viguroasă reafirmare a solidarității neclintite a poporului român cu lupta eroică a popoarelor vietnamez, laoțian și khmer împotriva agresiunii americane, pentru libertate și independență națională, pentru respectarea dreptului lor imprescriptibil de a-și rezolva problemele interne de sine stătător, fără nici un amestec din afară.

Comitetul Central al Partidului Comunist Român, Consiliul de Stat și Consiliul de Miniștri relevă cu deosebită satisfacție că vizita și rezultatele ei au întrunit adeziunea deplină și aprobarea unanimă a clasei noastre muncitoare, țărănimii și intelectualității, a tuturor oamenilor muncii, fără deosebire de naționalitate. Această impresionantă manifestare de aprobare reflectă încă o dată sprijinul nemărginit acordat de poporul nostru politicii interne și externe a Partidului Comunist Român, pe care o consideră ca propria sa politică.

Comitetul Central al Partidului Comunist Român, Consiliul de Stat și Consiliul de Miniștri ale Republicii Socialiste România își exprimă hotărîrea de a-și aduce în continuare întreaga contribuție la depășirea divergențelor actuale și întărirea unității țărilor socialiste, a partidelor comuniste și muncitorești, la creșterea forței și coeziunii întregului front antiimperialist, de a milita neabătut împotriva politicii imperialiste de dictat, agresiune și dominație, de a promova relații cu toate statele lumii, fără deosebire de orînduirea lor socială, corespunzător intereselor fundamentale ale poporului român, ale socialismului, progresului, destinderii și păcii în lume.

Hotărîrea Comitetului Central al Partidului Comunist Român, Consiliului de Stat și Consiliului de Miniștri cu privire la activitatea delegației guvernamentale a Republicii Socialiste România la Sesiunea a XXV-a a C.A.E.R.

Reunite în ședința comună din 19 august 1971, Comitetul Central al Partidului Comunist Român, Consiliul de Stat și Consiliul de Miniștri ale Republicii Socialiste România au luat cunoștință de informarea prezentată de tovarășul Ion Gheorghe Maurer, membru al Comitetului Executiv, al Prezidiului Permanent al C.C. al P.C.R., președintele Consiliului de Miniștri al Republicii Socialiste România, cu privire la participarea delegației guvernamentale române la lucrările celei de-a XXV-a Sesiuni a Consiliului de Ajutor Economic Reciproc, ținută la București între 27 și 29 iulie a.c., și cu privire la „Programul complex al adîncirii și perfecționării în continuare a colaborării și dezvoltării integrării economice socialiste a țărilor membre ale C.A.E.R.", adoptat la această sesiune.

Comitetul Central al Partidului Comunist Român, Consiliul de Stat și Consiliul de Miniștri ale Republicii Socialiste România aprobă activitatea delegației române la Sesiunea a XXV-a a C.A.E.R., considerînd că ea corespunde întrutotul liniei politice trasate de Congresul al X-lea al partidului în vederea dezvoltării continue a relațiilor de colaborare și cooperare economică și tehnico-științifică cu țările membre ale C.A.E.R., cu toate țările socialiste.

Comitetul Central al Partidului Comunist Român, Consiliul de Stat și Consiliul de Miniștri acordă o importanță deosebită Programului complex ale cărui prevederi sînt îndreptate spre lărgirea relațiilor de colaborare în cadrul Consiliului de Ajutor Economic Reciproc, în scopul sporirii potențialului economic al fiecărei țări participante, creșterii mai rapide a forțelor de producție în toate statele membre, apropierii și egalizării treptate a nivelurilor lor de dezvoltare economică, în interesul întăririi unității țărilor socialiste.

În ședința comună s-a subliniat că în Programul complex se dă o caracterizare justă și necesară procesului de integrare economică a țărilor socialiste, delimitînd-o în mod principial de integrarea capitalistă. Programul complex prevede că adîncirea și perfecționarea în continuare a colaborării și dezvoltarea integrării economice socialiste a țărilor membre ale C.A.E.R., se vor înfăptui și în viitor în conformitate cu principiile internaționalismului socialist, pe baza respectării suveranității de stat, independenței și intereselor naționale, neamestecului în treburile interne ale țărilor, egalității depline în drepturi, avantajului reciproc și întrajutorării tovărășești. Experiența istorică a confirmat pe deplin forța vitală a acestor principii marxist-leniniste ale relațiilor interstatale de tip nou, care corespund cerințelor obiective ale consolidării construcției socialiste în fiecare țară și ale dezvoltării sistemului mondial socialist, contribuie la crearea unei baze trainice pentru o colaborare internațională largă și fructuoasă.

Pornind de la experiența colaborării în cadrul C.A.E.R., acumulată în cursul celor peste două decenii de existență a acestei organizații, țările membre au convenit în unanimitate ca întreaga activitate de înfăptuire a Programului complex să se desfășoare în conformitate cu prevederile Statutului Consiliului de Ajutor Economic Reciproc și cu hotărîrile celei de-a XXIII-a Sesiuni (speciale) a Consiliului. În conformitate cu principiile relațiilor de tip nou dintre țările socialiste, Programul complex subliniază că dezvoltarea colaborării se bazează pe liberul consimțămînt deplin al țărilor membre, cu respectarea intereselor fiecăreia dintre ele, fără a fi însoțită de crearea de organe supranaționale și fără a afecta problemele planificării interne, ale activității financiare și de gestiune economică a organizațiilor. O deosebită importanță are faptul că fiecare țară participă la măsurile de colaborare care prezintă interes pentru ea, poate adera în orice moment la acea acțiune a Programului complex la care ea inițial nu a luat parte dintr-un motiv sau altul. Neparticiparea unor țări la anumite acțiuni nu trebuie să influențeze asupra colaborării și cooperării în alte domenii de activitate.

Ședința comună a apreciat pozitiv faptul că — în conformitate cu Statutul Consiliului de Ajutor Economic Reciproc care consemnează caracterul deschis al acestei organizații, posibilitatea aderării altor țări la activitatea sa — Programul complex conține prevederi cu privire la participarea totală sau parțială a țărilor nemembre ale C.A.E.R. la înfăptuirea măsurilor și acțiunilor de colaborare preconizate. Totodată, s-a subliniat importanța prevederilor din Programul complex, potrivit cărora țările membre ale C.A.E.R. vor extinde și în viitor colaborarea cu celelalte țări socialiste, cu țările în curs de dezvoltare, cu toate statele lumii, fără deosebire de orînduirea lor social-politică.

Comitetul Central al Partidului Comunist Român, Consiliul de Stat și Consiliul de Miniștri ale Republicii Socialiste România își exprimă convingerea că realizarea Programului complex, concepută pe o perioadă de 15—20 de ani, va stimula construirea și dezvoltarea bazei tehnico-materiale a noii orînduiri în fiecare țară membră a C.A.E.R., va contribui la progresul multilateral al tuturor statelor noastre, la creșterea forței

(continuare în pag. a 2-a)

Hotărîrea Comitetului Central al Partidului Comunist Român, Consiliului de Stat și Consiliului de Miniștri cu privire la vizita oficială de prietenie a delegației de partid și guvernamentale române în țările socialiste din Asia

În ședința comună din 19 august 1971, Comitetul Central al Partidului Comunist Român, Consiliul de Stat și Consiliul de Miniștri ale Republicii Socialiste România au luat cunoștință de informarea prezentată de tovarășul Nicolae Ceaușescu, secretarul general al partidului, președintele Consiliului de Stat, asupra vizitei oficiale de prietenie a delegației de partid și guvernamentale române în Republica Populară Chineză, Republica Populară Democrată Coreeană, Republica Democrată Vietnam și Republica Populară Mongolă, precum și asupra întîlnirilor și convorbirilor avute cu conducătorii poporului cambodgian.

Comitetul Central al Partidului Comunist Român, Consiliul de Stat și Consiliul de Miniștri ale Republicii Socialiste România aprobă și dau o înaltă apreciere întregii activități desfășurate de delegația română cu acest prilej, contribuției deosebite aduse de tovarășul Nicolae Ceaușescu, conducătorul delegației, la reușita acestei vizite.

Vizita delegației de partid și guvernamentale române în țările socialiste din Asia se integrează organic în linia generală a politicii externe și activitatea internațională a partidului și statului nostru, corespunde întrutotul principiilor fundamentale și orientării stabilite de Congresul al X-lea al Partidului Comunist Român, de dezvoltare a prieteniei, alianței, și colaborării multilaterale cu toate țările socialiste, de luptă împotriva imperialismului, a colonialismului și neocolonialismului, de participare activă la soluționarea problemelor internaționale contemporane corespunzător intereselor popoarelor și cauzei păcii.

Vizita și rezultatele ei reprezintă un moment de cea mai mare însemnătate în dezvoltarea prieteniei și colaborării frățești dintre România și țările socialiste din Asia, dintre partidele și popoarele noastre, deschizînd noi căi pentru adîncirea cooperării și colaborării reciproce, pentru amplificarea relațiilor politice, economice, tehnico-științifice și culturale dintre statele noastre. Ședința comună a indicat Consiliului de Miniștri, tuturor organelor de stat, precum și organizațiilor obștești să înfăptuiască întrutotul sarcinile rezultate din convorbirile și înțelegerile realizate cu prilejul vizitei, să acționeze pentru dezvoltarea pe toate planurile a colaborării și cooperării cu țările vizitate.

Comitetul Central al Partidului Comunist Român, Consiliul de Stat și Consiliul de Miniștri apreciază că această acțiune a partidului și guvernului nostru este pe deplin corespunzătoare intereselor Partidului Comunist Român și poporului român, ale partidelor și popoarelor frățești din țările respective. Vizita delegației române este încă o expresie a politicii constante a partidului și statului nostru de dezvoltare a legăturilor prietenești cu toate țările socialiste pe baza principiilor marxism-leninismului, ale internaționalismului socialist, ale respectării independenței și suveranității naționale, egalității în drepturi, nefolosirii forței sau amenințării cu forța, neamestecului în treburile interne, întrajutorării tovărășești. Ea a prilejuit o reafirmare puternică a poziției internaționaliste a partidului nostru, a preocupărilor sale de a acționa neabătut pentru depășirea dificultăților și normalizarea relațiilor dintre țările socialiste și partidele comuniste, pentru refacerea și întărirea unității sistemului mondial socialist, a mișcării comuniste și muncitorești internaționale, a tuturor forțelor antiimperialiste. Astfel, vizita slujește nu numai intereselor bilaterale, ci și intereselor popoarelor tuturor țărilor socialiste, ale tuturor forțelor progresiste, constituie o importantă contribuție la cauza generală a socialismului, progresului, securității și păcii în lume.

În cursul vizitei s-a exprimat poziția fermă a Partidului Comunist Român și a Republicii Socialiste România de solidaritate militantă cu popoarele care luptă împotriva imperialismului, a politicii sale de forță, dictat și agresiune, pentru apărarea libertății și independenței lor naționale. Vizita a constituit o viguroasă reafirmare a solidarității neclintite a poporului român cu lupta eroică a popoarelor vietnamez, laoțian și khmer împotriva agresiunii americane, pentru libertate și independență națională, pentru respectarea dreptului lor imprescriptibil de a-și rezolva problemele interne de sine stătător, fără nici un amestec din afară.

Comitetul Central al Partidului Comunist Român, Consiliul de Stat și Consiliul de Miniștri relevă cu deosebită satisfacție că vizita și rezultatele ei au întrunit adeziunea deplină și aprobarea unanimă a clasei noastre muncitoare, țărănimii și intelectualității, a tuturor oamenilor muncii, fără deosebire de naționalitate. Această impresionantă manifestare de aprobare reflectă încă o dată sprijinul nemărginit acordat de poporul nostru politicii interne și externe a Partidului Comunist Român, pe care o consideră ca propria sa politică.

Comitetul Central al Partidului Comunist Român, Consiliul de Stat și Consiliul de Miniștri ale Republicii Socialiste România își exprimă hotărîrea de a-și aduce în continuare întreaga contribuție la depășirea divergențelor actuale și întărirea unității țărilor socialiste, a partidelor comuniste și muncitorești, la creșterea forței și coeziunii întregului front antiimperialist, de a milita neabătut împotriva politicii imperialiste de dictat, agresiune și dominație, de a promova relații cu toate statele lumii, fără deosebire de orînduirea lor socială, corespunzător intereselor fundamentale ale poporului român, ale socialismului, progresului, destinderii și păcii în lume.

Constructorii brașoveni de autocamioane și tractoare au prezentat tovarășului NICOLAE CEAUȘESCU, conducătorilor de partid și de stat, cele mai noi tipuri de mașini

În aceste zile premergătoare sărbătoririi eliberării patriei, cînd întregul nostru popor întîmpină prin noi și importante succese în muncă măreața zi de la 23 August, îndeplinind și depășind prevederile planului și angajamentele luate în întrecerea socialistă, și constructorii de autocamioane și tractoare se prezintă cu un bilanț bogat de realizări.

De pe banda de montaj a cunoscutei uzine brașovene „Steagul Roșu" au ieșit primele autocamioane de mare tonaj — 12 tone, cu motor Diesel, iar specialiștii Institutului de cercetări și proiectări pentru tractoare, împreună cu Uzina „Tractorul", au pregătit prototipul unui nou tractor Universal de 55 C.P.

Aceste noi succese, mărturie a hărniciei și priceperii tehnice a constructorilor noștri de mașini, a transpunerii în viață a indicațiilor date de conducerea partidului, personal de secretarul general cu prilejul repetatelor vizite de lucru făcute în aceste unități, au fost înfățișate cu justificată mîndrie tovarășului **Nicolae Ceaușescu**, celorlalți conducători de partid și de stat.

Pe platoul din fața Sediului Comitetului Central al Partidului Comunist Român, constructorii brașoveni au adus, joi la amiază, cinci exemplare din noile autocamioane, precum și prototipul tractorului amintit.

Pentru a sta de vorbă cu constructorii și specialiștii din această ramură de producție și a vedea în stare de funcționare aceste moderne mașini, au venit, de asemenea, tovarășii Ion Gheorghe Maurer, Emil Bodnaraș, Manea Mănescu, Paul Niculescu-Mizil, Gheorghe Pană, Gheorghe Rădulescu, Virgil Trofin, Ilie Verdeț, Maxim Berghianu, Florian Dănălache, Constantin Drăgan, Emil Drăgănescu, Janos Fazekas, Petre Lupu, Dumitru Popa, Leonte Răutu, Gheorghe Stoica, Vasile Vîlcu, Ștefan Voitec, Iosif Banc, Mihai Dalea, Miu Dobrescu, Aurel Duca, Ion Iliescu, Ion Ioniță, Vasile Patilineț, Ion Stănescu, Mihai Telescu, Mihai Marinescu.

Erau de față tovarășii Ioan Avram, ministrul industriei construcțiilor de mașini, cadre de conducere din acest minister și din centrala de autocamioane și tractoare din Brașov, alți specialiști.

Directorul Centralei industriale, ing. Gheorghe Trică, prezintă tovarășului Nicolae Ceaușescu, celorlalți conducători de partid și de stat, caracteristicile noilor autocamioane realizate la nivelul produselor similare de pe piața mondială. Ele au șasiu portant și sînt echipate cu motoare Diesel de 135 C.P. Au trei punți-motoare, cuplate între ele prin diferențiale. Camionul este construit pentru a fi folosit pe orice fel de teren, fiind deosebit de robust.

Noul autocamion, a cărui fabricație de serie va începe în cursul anului 1972, face parte dintr-o familie de 13 tipuri de astfel de autocamioane, realizate în peste 40 de variante, după o licență vest-germană Man.

Constructorii informează pe conducătorii de partid și de stat că întreaga familie de autocamioane de mare tonaj va fi asimilată treptat, în cursul acestui plan cincinal. Se arată că uzina de specialitate din Brașov își aduce contribuția la realizarea noilor produse prin intrarea în funcțiune a unei linii tehnologice moderne de concepție proprie, realizată prin autoutilare. Un singur agregat din cadrul liniei amintite execută operația de strunjire în numai 6,3 minute față de 150 minute cît necesita prelucrarea cu ajutorul mașinilor universale.

Tovarășul Nicolae Ceaușescu, ceilalți conducători de partid și de stat se interesează de caracteristicile și randamentul noilor autocamioane, studiază împreună cu specialiștii de față posibilitatea diversificării în continuare a acestor produse, corespunzător nevoilor economiei naționale și condițiilor de teren din țara noastră.

Urcînd la volanul unui autocamion, tovarășul Nicolae Ceaușescu încearcă sistemul de pornire al motorului. Secretarul general al partidului recomandă specialiștilor să se îngrijească de diversificarea acestor tipuri de motoare în vederea utilizării lor la mai multe feluri de autovehicule fabricate în țara noastră — autocamioane, autobuze, tractoare, combine autopropulsate etc.

Se recomandă, de asemenea, reprezentanților Centralei industriale de specialitate și membrilor conducerii Uzinei de autocamioane aflați de față să se ia toate măsurile pentru grăbirea integrării în fabricație de serie a acestor produse, să perfecționeze continuu procesul de producție, în vederea realizării unor autocamioane și tractoare de cea mai bună calitate.

În continuare se prezintă caracteristicile prototipului de tractor Universal de 55 C.P., creație recentă a specialiștilor Institutului de cercetări și proiectări pentru autovehicule și tractoare din Brașov, în colaborare cu Uzina „Tractorul", ca urmare a diversificării producției actuale de tractoare asimilate după licența italiană „Fiat". Noul tractor va fi folosit la un mare număr de lucrări avînd posibilitatea de a fi echipat cu diferite dispozitive pentru unelte purtate, pentru remorcarea semiremorcilor agricole și cu ridicător hidraulic. El va intra în fabricație de serie după experimentări îndelungi în cursul anului următor.

În încheierea întîlnirii conducătorilor de partid și de stat cu specialiști ai industriei noastre constructoare de autocamioane și tractoare, tovarășul Nicolae Ceaușescu felicită călduros pe constructori și proiectanți pentru succesele obținute.

(Agerpres)

Plecarea delegației Partidului de stînga-comuniștii din Suedia

Joi dimineața, a părăsit Capitala delegația Partidului de stînga-comuniștii din Suedia, condusă de tovarășul Carl-Henrik Hermansson, președintele partidului, care, la invitația Comitetului Central al Partidului Comunist Român, a făcut o vizită în țara noastră.

Din delegație au făcut parte tovarășul Lars Werner, vicepreședinte al P.S.C.S., și tovarășa Eivor Marklund, membru al Comitetului Executiv al C.C. al P.S.C.S.

La plecare, pe aeroportul internațional Otopeni, oaspeții suedezi au fost salutați de tovarășii Nicolae Ceaușescu, secretar general al Partidului Comunist Român, Gheorghe Pană, membru al Comitetului Executiv, al Prezidiului Permanent, secretar al C.C. al P.C.R., Miu Dobrescu, membru supleant al Comitetului Executiv al C.C. al P.C.R., Ghizela Vass, șef de secție la C.C. al P.C.R., de activiști de partid.

(Agerpres)

În pagina a 2-a

În cinstea marii sărbători

- Întreprinderea avicolă de stat

Cu un pas înaintea planului și a angajamentelor asumate

- *Țibănești, la cota 27*

Astăzi, la posturile de radio și televiziune

Astăzi, în jurul orei 9,30, posturile noastre de radio și televiziune vor transmite direct de pe platoul din fața Monumentului Eroilor Patriei, Adunarea populară organizată cu prilejul împlinirii a 150 de ani de la mișcarea revoluționară condusă de Tudor Vladimirescu și festivitatea absolvirii Academiei Militare și înălțării la gradul de locotenent a absolvenților școlilor militare de ofițeri activi.

HOTĂRÎREA

Comitetului Central al Partidului Comunist Român, Consiliului de Stat și Consiliului de Miniștri cu privire la activitatea delegației guvernamentale a Republicii Socialiste România la Sesiunea a XXV-a a C.A.E.R.

(urmare din pag. 1)

și prestigiului socialismului mondial.

Elaborarea Programului complex, ca rezultat al unei activități laborioase de peste doi ani, adoptarea lui în unanimitate la Sesiunea de la București, demonstrează încă o dată că abordarea problemelor în spirit constructiv, de încredere și stimă reciprocă, al respectării intereselor fiecărei țări socialiste, cît și a celor generale ale socialismului, reprezintă calea sigură a dezvoltării colaborării și întăririi unității țărilor socialiste.

In cadrul ședinței comune s-a hotărît ca guvernul, ministerele și celelalte organe centrale să stabilească măsurile necesare și să acționeze cu consecvență pentru participarea țării noastre în cele mai bune condiții la realizarea Programului complex. Pentru fiecare acțiune concretă de colaborare și cooperare recomandată de organele C.A.E.R. și adoptată de organele competente ale țării noastre se vor încheia, cu celelalte țări participante, acorduri, convenții, contracte, în care să se prevadă obligații ferme în legătură cu realizarea angajamentelor asumate în mod reciproc.

Adoptînd Programul complex, România este hotărîtă să contribuie, împreună cu celelalte state membre ale C.A.E.R., la promovarea unor asemenea forme, căi și metode de colaborare care să asigure o largă și rodnică conlucrare a țărilor noastre. Participînd activ la înfăptuirea Programului complex, țara noastră va intensifica, totodată, colaborarea economică și tehnico-științifică cu toate țările socialiste, cu țările în curs de dezvoltare, cu toate statele lumii, fără deosebire de orînduire socială, va lua parte în continuare la diviziunea mondială a muncii, considerînd că aceasta corespunde atît intereselor poporului român, cît și cauzei generale a socialismului și cooperării internaționale între popoare, cauzei păcii în lume.

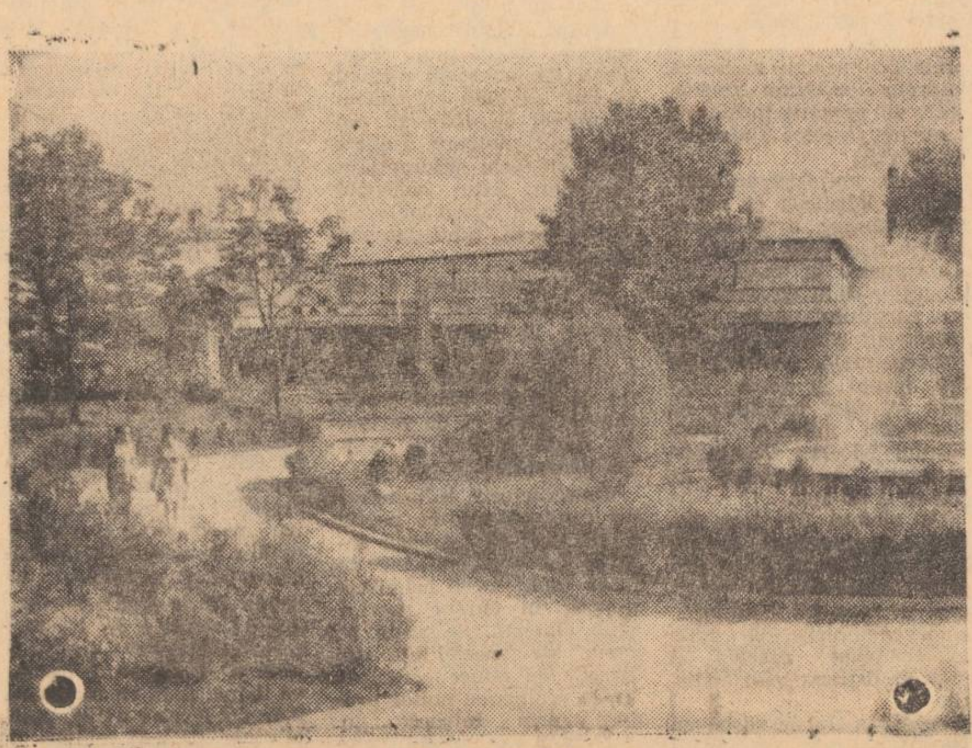

Intr-unul din spațiile verzi din centrul Iașului.
Foto: L. STRATULAT — coresp.

Expoziția Viorica Balan

Formată la Academia de bele-arte din Iași, sub îndrumarea profesorilor Nicolae Popa și Otto Briese, dar și sub influența creației lui Nicolae Tonitza, Viorica Balan se înscrie în specificul școlii plastice ieșene mai ales prin viziunea sa decorativă asupra lumii, dar și prin permanenta efuziune lirică ce-l străbate creația pe tot parcursul desfășurării sale. Mînuind penelul cu încîntare și dezinvoltură, pictorița își plasticizează reveriile și candorile, bucuriile și duioșiile într-o cromatică plină de vervă, cu inflexiuni înscrise în arabescuri suple și volute dinamice care imprimă lucrărilor sale un adevărat freamăt afectiv.

Integrată organic în mișcarea plastică ieșeană — care excelează mai ales în peisagistică — Viorica Balan se impune în primul rînd prin peisajele sale, fiind atrasă cel mai puternic de munții Moldovei, în fața cărora vibrațiile afective ale artistei se materializează în imagini ample cu străluciri și transparențe pline de prețiozități, constituite din tușe mici și scăpărătoare, așezate cu nerv.

Culoarea dominantă a acestor peisaje este verdele tonic, bine clorofilat, pe care artista îl nuanțează în delicate tonalități și îl încălzește cu brunuri sau ocruri catifelate. Ne farmecă în mod deosebit toamnele montane ale Vioricăi Balan compuse în planuri ascensive, susținute de verticalele brazilor maiestuoși și de vîlvătăile incandescente ale culorilor.

Dar repertoriul peisagistic al artistei este mult mai vast. În actuala expoziție, Viorica Balan ne înfățișează un admirabil ciclu de peisaje marine cu țărmuri abrupte, stîncoase și frămîntate care se continuă — la altă stare de agregare — în talazurile agitate și înspumate ale mării. Pasta este aici mai consistentă și mai viguroasă, dar atmosfera pe care o degajă ne dezvăluie același spirit contemplativ, plin de dragoste și încîntare în fața mărețului spectacol oferit de natura patriei.

SALA „VICTORIA" DIN IAȘI

Atrasă de frumusețile lumii în general, Viorica Balan vibrează cu aceeași intensitate afectivă și în fața peisajului citadin, mai ales în fața marilor construcții ale epocii noastre. „Piața Unirii din Iași" — de pildă — este văzută într-o perspectivă plonjantă, avînd ca centru compozițional monumentul lui Alexandru Ioan Cuza în jurul căruia spațiul se organizează decorativ în pete mari de culoare, determinate de geometria modernă a arhitecturii ambiante. Cadrul este intim, familiar artistei și nouă, privitorilor.

Intr-un alt tablou, intitulat „Iași vechi, Iași nou" artista ne evocă unul dintre cele mai frumoase colțuri ale orașului. Este o imagine care vorbește de la sine despre grija acordată în anii puterii populare integrării armonioase a vechilor monumente artistice și istorice în noul peisaj arhitectural.

Intr-o vastă perspectivă aeriană și cu aceeași decorativitate de bun gust este văzută și zona industrială a Iașului, dominată de turnurile monumentale ale Termocentralei, care se profilează pe dealurile albăstrii ale Buciumului și Vlădicenilor, în variații de griuri deosebit de sensibile.

Viorica Balan evită statornic portretul și compoziția, dar naturile sale statice ar putea fi considerate în același timp mici scene de gen în care obiecte și jucării de tot felul — ursuleți, iepurași, pisoi, cimpanzei — se substituie personajelor umane cu surprinzătoare atribute specifice acestora. Gesturile și atitudinile lor, relațiile care se stabilesc între ele, reacțiile unora în fața altora, expresiile lor atît de variate — grave sau nostime, meditative sau interogative — îndreptățesc afirmația de mai sus și fac din naturile statice ale Vioricăi Balan un gen aparte pe care artista îl cultivă cu grație și candoare în linii suple și culori prețioase. Aceeași eleganță a liniilor, aceeași cromatică strălucitoare le întîlnim și în tablourile cu flori ale Vioricăi Balan, poeme cromatice de un lirism delicat, specific feminin.

Claudiu PARADAIS

O inițiativă lăudabilă a Casei pionierilor

La Spitalul „Socola", în cadrul serviciului de neuropsihiatrie infantilă s-a deschis recent o expoziție de artă plastică a Casei pionierilor din Iași, care cuprinde cîteva sute de lucrări ale micilor artiști. Expoziția este menită să îmbunătățească climatul psiho-social al copiilor internați.

23 August 1944–1971

În cinstea marii sărbători

Cu un pas înaintea planului și a angajamentelor asumate

A trecut aproape un deceniu de cînd în marginea Iașului au început a prinde contur primele hale din județul nostru destinate creșterii industriale a păsărilor. De la semnarea „certificatului de naștere", Intreprinderea avicolă de stat și-a adăugat mereu alte construcții ajungînd să aibă în prezent o capacitate de trei ori mai mare. An de an, pe măsura extinderii activității și îmbogățirii experienței, lucrătorii unității au oferit pieței tot mai multe produse. Și în acest ajun de 23 August el se prezintă cu un bilanț rodnic. Astfel, în șapte luni ale anului curent întreprinderea a livrat aproape 11 milioane de ouă, adică cu mai bine de 600.000 peste prevederi. In privința valorificării cărnii de pasăre mai lipseau, la începutul acestei luni, doar zece tone pentru a realiza planul de 334 t pentru întreg anul. Cum acest rezultat ni s-a părut, pe bună dreptate, cam ieșit din comun, tov. ing. Mircea Pop, directorul unității, s-a simțit dator să ne dea unele explicații: „Pentru a spori producția de carne am închiriat, pe lîngă capacitățile noastre prinse inițial în plan, niște saivane și alte adăposturi temporar nefolosite de la ferma de ovine Deleni a I.A.S. Cotnari și Intreprinderea de stat de la Tomești pentru creșterea și îngrășarea porcilor. Am crescut aici 100.000 de pui, așa că dintr-o dată a ieșit o producție suplimentară de peste 100 t de carne. Țineți seama însă și de faptul că înregistrăm zilnic un spor de creștere în greutate de 14,7 grame, față de 12,5 g planificate. Adunate de la un efectiv de cîteva sute de mii de păsări, aceste grame în plus — neglijabile la prima vedere — dau însă multe tone. Apoi, vă dați seama că o creștere mai rapidă înseamnă mai multă carne produsă în aceeași unitate de timp. Stabilisem în plan ca puii să ajungă în 65 de zile la greutatea de livrare de 1,2 kg. Am avut serii care atingeau însă această greutate și la 55 zile".

In modernele hale — unde furajarea, adăparea păsărilor, ca și recoltarea ouălor sau ventilarea aerului sînt mecanizate — întîlnim o parte din autorii acestor realizări. Consemnăm numele îngrijitoarelor Rodica Gabor, Elena Citea, Maria Mihalache, Natalia Ciobanu, Viorica Dubănică, Tinca Macarie, Aglaia Airinei. Sînt foarte multe nume care merită citate. Majoritatea fruntașelor fac parte din fermele conduse de M. Cozmei și Călin Nazarie.

Există, poate, unii care cred că într-un colectiv cu un deceniu de experiență procesul de producție merge de la sine. Că, o dată ce tehnologiile au intrat „în reflexele" lucrătorilor nu se ivește nici o problemă și nici o tendință de perfecționare. Nu e însă de loc așa. Nu de mult, între păsări au apărut cazuri de canibalism. Explicația era cunoscută: furajele combinate nu conțineau unele ingrediente. Nu era însă de ajuns. Pînă la sosirea unor noi cantități de nutrețuri preparate corect, fenomenul — care putea lua proporții — trebuia stăvilit. Din cunoștințele acumulate și din observațiile personale, îngrijitoarea Maria Mihalache știa că pentru moment singura soluție e să se treacă în hale la regim de iluminare dirijat. Propunerea ei de a se camufla geamurile și introduce lumina artificială, cu durată și intensitate dirijate, s-a dovedit bună și deci acceptată.

Am dat un exemplu, dar sînt și destule altele. De pildă, al mecanicului V. Juncu, care prin completarea instalației cu un buncăr suplimentar și cu un transportor a ușurat mult aprovizionarea cu furaje a păsărilor.

Dacă unele probleme nu pot fi rezolvate cu forțele locale, unitatea nu se sfiește să învețe din experiența altora. Recent a fost luată în studiu amenajarea unui crematoriu mobil (conceput de Intreprinderea avicolă din Bacău) mult mai avantajos și eficace decît cel existent.

Rezultatele tot mai frumoase ce se obțin se datoresc, fără îndoială, strădaniei colective de a îmbunătăți activitatea. Am amintit cîteva dintre principalele succese legate de sporirea producției de carne și ouă. Situația este la fel de bună și sub raportul beneficiilor, dacă menționăm că în primul semestru unitatea a dat peste plan aproape 1,5 milioane lei, proveniți îndeosebi de pe urma depășirii producției stabilite și a valorificării ei la prețuri sporite datorită calității superioare. Indeplinirea sarcinilor de producție și beneficii, precum și a angajamentelor asumate în aceste direcții ar fi suficiente motive de mulțumire. Și totuși oamenii nu se pot declara satisfăcuți. In recenta adunare a salariaților de aici s-au arătat și cauzele. Dacă în condițiile halelor moderne consumul specific de furaje a fost redus sub normele în vigoare, în schimb în sistem gospodăresc el se menține încă ridicat. Există deci unele „robinete" deschise prin care se face risipă. Iată un aspect pe care nimeni nu-l poate trece cu vederea, începînd de la factorii de conducere și pînă la ultimul lucrător. Și desigur că nu-l vor neglija pentru că Intreprinderea avicolă de stat ieșeană ține la „cartea ei de vizită". Cu atît mai mult cu cît ea constituie pentru toate unitățile crescătoare de păsări din părțile noastre un focar al experienței avansate. Despre sprijinul pe care l-a acordat unităților cooperatiste s-a mai scris în ziarul nostru. Dorim acum doar să consemnăm unele noutăți. Cooperarea, începută în 1970 cu 10 C.A.P.-uri, în creșterea păsărilor pentru ouă, a fost extinsă în acest an în încă 14 unități care au primit pui pentru carne. Sprijinul material (livrări de hrănitoare și alte utilaje), precum și asistența tehnică acordate de Intreprinderea avicolă au avut și de această dată efectul scontat. Fapt nemaipomenit înainte de promovarea relațiilor de conlucrare cu avicultorii din sectorul de stat: planul de 110 ouă în medie pe găină prevăzut de cooperativele agricole pentru tot anul în curs a fost realizat în proporție de 80 la sută în numai un semestru. Cooperative ca cele din Bălțați, Andrieșeni, Hîrlău, Mogoșești-Siret se situează însă deasupra acestei cifre medii. Toate C.A.P.-urile cu pui pentru carne au înregistrat sporuri de creștere la fel de spectaculoase, care la Butea, Balș, Vlădeni concurează cu cele ale unităților avicole de tip industrial.

Lucrătorii întreprinderii avicole pot fi deci mulțumiți că experiența și ajutorul lor au găsit în unitățile cooperatiste un teren atît de fertil. Ei au statornicit legături de cooperare și cu Combinatul avicol intercooperatist din vecinătate încă din iarnă, cînd acest obiectiv a fost dat în folosință. Unul din cele mai importante avantaje reciproce îl constituie, desigur, întrajutorarea în creșterea puicuțelor de înlocuire, fapt care permite ambelor unități să efectueze în cel mai fericit mod popularea și depopularea totală a halelor așa încît să existe numai păsări de aceeași vîrstă.

Invățînd și ajutînd pe alții, colectivul Intreprinderii avicole de stat nu uită că va avea la rîndul său, și în viitor, de învățat de la alții. De la începutul anului 1972, unitatea va trece la creșterea păsărilor pe baterii, sistem prin care efectivul pe același spațiu de cazare va putea fi sporit de 2,5 ori. Deci o tehnologie nouă care presupune noi cunoștințe ce trebuie acumulate direct de la sursă, adică de la una din cele patru unități similare de stat ce aplică metoda amintită. Tot în anul viitor se va începe aici construcția unui complex de creștere a puilor pentru carne cu o capacitate de 3 500 t., care este deja amplasat. De la abatorul propriu al obiectivului puii ne vor veni ambalați în pungi de plastic așa încît gospodinelor nu le va rămîne decît să-i gătească. Dar acestea sînt încă proiecte de perspectivă. Deocamdată atenția e îndreptată în continuare spre realizarea indicatorilor pentru 1971. Și în primul rînd spre acele rezerve a căror valorificare va face ca la sfîrșitul anului bilanțul să înscrie numai succese de prestigiu la toate capitolele.

ÎNTREPRINDEREA AVICOLĂ DE STAT

C. GRIGORAȘ

Țibăneștii, la cota 27

Comuna Țibănești, una din cele mai mari din județul nostru, își scrie istoria mai puțin prin meșteșugul slovei și mai mult cu fapta care înmănunchează aici priceperea, hărnicia, spiritul gospodăresc și munca oamenilor.

Răsfoim monografia comunei scrisă de cițiva intelectuali ai satului acum doi ani în urmă. După ce am străbătut însă Tungujeii, Griești, Războienii, Recea, Jigorenii, Glodenii-Gîndului — sate ale comunei — și am discutat cu numeroși săteni, după ce am consemnat realizările acestora mi-am întărit convingerea că cei ce s-au referit lapidar la istoria comunei, la dezvoltarea ei socialistă au fost modești, că cele scrise în filele dosarului monografic au fost de mult întrecute de fapte care au prins contur, deosebit de convingătoare pentru dezvoltarea ce a înregistrat-o comuna în cele aproape trei decenii de la eliberarea patriei. Aceasta, cu atît mai mult, cu cît există un trecut la care se pot raporta comparativ realizările obținute.

Trecutul a devenit legendă

— Ne-am trezit pe lume săraci lipiți pămîntului, trăiam în bordeie și colibe acoperite cu paie și stuf. Ne legasem soarta de coarnele plugului și de pămîntul boierilor pe care l-au luat tot de la noi cu hapca. Vremuri grele ne-au înăsprit tinerețile. De unde am pornit? E greu de precizat, ne-a spus comunistul Petru Brînzei, un om cu tîmplele brumate.

— Să vă zic eu de unde am pornit. Am să vă spui un început care nu se uită ușor chiar dacă peste el s-a așezat colbul vremii. Era un boier aici, unul de-i zicea Zadic. Era negru-n cerul gurii de hapsîn ce era. In curtea conacului pusese argații să-i cioplească dintr-un stejar un conovăț, așa, un fel de grindă de legat vitele. Săpaseră din loc în loc niște scobituri legate între ele cu un șănțuleț. La vremea prînzului, cînd eram frînți de oboseală și leșinați de foame, boierul ne „poftea la masă". Ne așezam de-a-lungul conovățului și turna la un capăt zeama de varză acră care se scurgea străvezie în scobiturile din grindă. Leorbăiam cu lingurile sub privirile batjocoritoare ale boierului și suduiam în gînd. Am sorbit o dată cu acreala aceea și ura pe care aveam s-o vărsăm asupra blestematului cînd după război am înfipt vîrtos fierul plugului împărțind pămîntul hapsînului. Așadar de aici am pornit noi, de la blestematul de conovăț. Cic-ar fi la muzeu, la Iași, să-l vadă lumea și să știe. Pentru noi începutul acesta a trecut în lumea legendelor.

Vorbele lui moș Constantin Iancu, ca și ale președintelui cooperativei agricole din Tungujei, Antighin Popa, ale brigadierului Vasile Aprofirei cu care am discutat apoi aveau în rostire ceva sigur, de stăpîni ai acestor pămînturi pe care le muncesc cu hărnicie și care le dau roade bogate.

Noi carate socialiste

S-au transformat satele comunei Țibănești, au prins oamenii gust de viață nouă, știu pentru ce muncesc. In timpul campaniei n-a fost nimeni văzut stînd degeaba. Cînd a fost arșița mai mare secerătorii au lucrat zi-lumină, la strînsul recoltei luînd parte pînă și copiii. Ioan Botez, Grigore Rotaru, Tinca Ipate, Maria Pintilie, Vasile Darie, moș Costache Ghervase, gospodina Catinca Chirilă sînt cîteva nume din marea familie a cooperatorilor care a contribuit prin munca ei — făcută la timp și de bună calitate — la obținerea unei recolte de grîu peste cea planificată. Dacă e vorba de realizări se cuvine să le amintim și pe cele obținute de crescătorii de animale care își depășesc ritmic planul de producție, ca și pe cele ale pomicultorilor care se mîndresc cu livezile de piersici și coacăzi ce le vor aduce anul acesta un venit de peste un milion de lei.

Dar bunăstarea nu vine numai din munca productivă pe tarlalele cooperativei. Construcția modernă a căminului cultural, a celor șase școli noi, ridicarea unei brutării — mult apreciată de săteni, — a unei fabrici de cărămidă care a început să producă în cinstea marii sărbători de la 23 August, electrificarea integrală a comunei sînt tot atîtea bunuri care au contribuit la ridicarea nivelului de trai al oamenilor. Dorința de a-și face satul mai frumos, de a-l înzestra cu noi carate socialiste s-a materializat și în efectuarea unor acțiuni voluntar-patriotice în valoare de aproape un milion și jumătate de lei. Altfel nu s-ar fi realizat unele lucrări la instalația de încălzire centrală, la construirea căminului cultural din Glodenii-Gîndului, la școala nouă din Jigoreni, la amenajarea cărămidăriei etc. In fruntea acestor acțiuni au stat oamenii de nădejde ai satului, comuniștii, care au mobilizat la muncă pe toți gospodarii. Deseori, după orele de muncă pe tarlalele cooperativei, deputații fruntași Constantin Smadici, Paula Burlacu, Elena Balcon, Petru Rotaru, Gheorghe Burlacu, Neculai Budiș, Vasile Rotundu și alții pot fi întîlniți la primărie sau la comitetul comunal de partid unde se sfătuiesc asupra treburilor ce au mai rămas de făcut, stabilesc noi obiective, cîntăresc posibilitățile, chibzuiesc forțele și pornesc apoi pe ulițele satului să discute cu oamenii, să-i mobilizeze. Și sătenii din Țibănești sînt mîndri de rezultatele lor, de bunurile create asupra cărora se simt — deplin justificat — stăpîni.

Orice realizare este un nou început

— Niciodată nu vom putea spune că am terminat treburile. Pentru a merge înainte, pentru a obține rezultate bune, ceea ce am făcut trebuie considerat doar o treaptă a urcușului spre o viață civilizată, ne-a spus Alexandru Carnaru, locțiitorul secretarului comitetului comunal de partid. Acest nobil simț al măsurii, această modestie a oamenilor impresionează și ne îndeamnă la acțiune.

— E adevărat că ne-am schimbat mult. Acum 27 de ani, noi, opincarii, ne pricepeam doar la plug. Poate și de aceea eram umiliți. Dar ne-am arătat priceperea, am deprins meserii. Iată, unii sînt zidari, alții tăbăcari, cărămidari, brutari, instalatori, tehnicieni, mecanizatori, șoferi, învățători, profesori, ridicați toți de jos, din talpă țărănească, a adăugat comunistul Petru Brînzei.

— Dacă confruntăm ce am realizat cu ce avem de făcut de acum înainte apoi ne convingem încă o dată că trebuie să ne înzecim eforturile. Trebuie să facem un magazin ca lumea, comerțul nu este încă la înălțimea pretențiilor sătenilor. Se supără cînd nu găsesc la Țibănești o garnitură de mobilă mai aleasă, un frigider, o mașină de spălat, un televizor, o mașină de cusut, un covor frumos. A crescut puterea de cumpărare, iar noi cu comerțul am cam rămas în urmă. Numai anul trecut au cumpărat mărfuri în valoare de aproape 14 milioane. Avem multe de făcut, ne-a spus și Ioan Vornicu, contabilul principal al cooperativei.

— Oamenii sînt harnici, știu pentru ce muncesc și au spor. Trăiesc, de asemenea, bine. Trebuie însă o intensă muncă politică pentru ridicarea conștiinței socialiste. Niciodată nu ne vom declara mulțumiți atît timp cît unii mai au unele apucături vechi. Mai sînt cazuri de ciupeală, mai sînt unii care nu păstrează așa cum se cuvine avutul obștesc sau care nu-și fac datoria așa cum trebuie. Sînt puține aceste cazuri dar ele trebuie să dispară, asemenea atitudini fiind incompatibile cu morala socialistă, ne-a spus ing. Adolf Jugaru.

— Desigur, ne-a spus și directorul căminului cultural, Alexandru Carnaru, va trebui să întărim munca politico-ideologică, activitatea cultural-educativă în rîndul sătenilor. Expunerea prezentată de tovarășul **NICOLAE CEAUȘESCU** la consfătuirea de lucru cu activul de partid din domeniul ideologiei, al activității politice și cultural-educative este o platformă ideologică care va călăuzi permanent activitatea noastră. Căminul cultural trebuie să devină în cel mai scurt timp o tribună a muncii politice, o înaltă școală de educație comunistă.

Trăiesc acești oameni din Țibănești o viață nouă, socialistă, făurită prin munca lor neobosită de acum 27 de ani și pînă în zilele noastre, timp în care au făurit o istorie vie, spectaculoasă, așa cum pălmașii de pe moșia lui Zadic nici nu visaseră. Multe s-ar fi putut spune, mulți din oamenii cu care am discutat au rămas anonimi pentru cititori. Am reținut însă înfăptuirile lor socialiste și încrederea oamenilor în marile idealuri, metamorfoza perpetuu socialistă, de transformare a conștiinței, de împlinire multilaterală a omului nou, a comunistului zilelor noastre.

Ion RĂZEȘU

ÎN 24 DE ORE

Radio Iași

Programul de seară (20 august): 17.00 Buletin de știri; 17.05 Publicitate radio; 17.10 Pe portativul undelor, melodia preferată; 17.45 Preocupări cotidiene; 18.00 Cîntece populare; 18.10 Formații românești de muzică ușoară; 18.23 Prezențe românești pe glob; 18.40 Cîntare României socialiste; 19.00 Radiojurnal; 19.15 Nestemate folclorice; 19.30 Orizonturi; 19.45 Din creația corală românească; 20.00 Serile muzicale ale studioului; 20.30 Pagini literare; 22.10 Album de romanțe; 22.30 Orchestre și soliști de muzică ușoară.

Programul de dimineață (21 august): 6.00 Buletin de știri; 6.05 Cîntece patriotice; 6.15 Actualitatea în agricultură; 6.25 Cîntece din toată țara; 7.00 Radiomatineu.

Televiziune

17.00 Deschiderea emisiunii. „Cupa vacanței" — cicluri sportive pentru școlari. Transmisiune de la Palatul Pionierilor; 18.00 Natație — Campionatele balcanice. Transmisiune directă de la bazinul Dinamo din Capitală; 19.10 Tragerea Loto; 19.20 1001 de seri — emisiune pentru cei mici; 19.30 Telejurnalul de seară; 20.00 Cronica politică internă de Eugen Mandric; 20.15 Cîntăm libertatea — emisiune de cîntece patriotice; 20.35 Film artistic: „La patru pași de infinit" — o producție a studiourilor cinematografice „București"; 22.05 Ritm și tinerețe. Emisiune muzicală; 22.40 Telejurnalul de noapte; 23.00 Inchiderea emisiunii.

Cinematografe

VICTORIA, orele 9; 11.05; 14.45; 16.50; 18.55; 21: „Săptămîna nebunilor"; REPUBLICA, orele 8.40; 12.00; 16.40; 20.00: „Cum am declanșat al doilea război mondial" — două serii (cinemascop); COPOU, orele 9; 11; 15; 17; 19; 21: „Turnul de aramă" (cinemascop); ARTA, orele 9; 11; 15; 17; 19; 21: „Un elefant numit Slowly"; TATARAȘI, orele 16; 19: „Căpitanul Florian" (cinemascop); NICOLINA, orele 16; 18; 20: „Ultima noapte a copilăriei" (cinemascop); Grădina „Rîpa galbenă", ora 20: „Cinci pentru infern"; Grădina Teatrul de vară, ora 20: „Săptămîna nebunilor".

Oficiul județean de turism Iași

Se mai pot face astăzi și mîine înscrieri la excursiile organizate în perioada din preajma zilei de 23 August. Traseele sînt următoarele:

1. Iași — Tg. Mureș — Cluj — Alba Iulia — Sibiu — Valea Oltului — Curtea de Argeș și hidrocentrala — Brașov — Iași.
2. Iași — Ipotești — Dragomirna — Suceava — Humor — Voroneț — Moldovița — Sucevița — Putna — Rădăuți — Arbore — Suceava — Fălticeni — Iași.
3. Iași — Ipotești — Voroneț — Rarău — Valea Bistriței — Piatra Teiului — Pipirig — Neamț — Mircești — Iași.
4. Iași — Neamț — Agapia — Durău — Ceahlău — Borsec — Lacul Roșu — Cheile Bicazului — Bicaz — Piatra Neamț — Iași.

In program sînt incluse toate obiectivele turistice de pe traseu. Inscrierile și informații suplimentare se pot obține la sediul oficiului.

Timpul probabil

Vremea se încălzește și va fi frumoasă. Cerul va fi mai mult senin. Vîntul va sufla slab din sectorul sud-estic. Temperatura aerului va crește ușor; minimele vor fi cuprinse între 12 și 17 grade, iar maximele între 25 și 30 grade.

În dezbaterea comuniștilor:

Îmbunătățirea muncii ideologice și politico-educative

Numai o muncă de partid efectivă, concretă, cu oamenii, asigură succese economice solide

Analizînd activitatea politico-ideologică desfășurată de către organizațiile de partid din comună, în lumina Expunerii tovarășului **NICOLAE CEAUȘESCU** la consfătuirea de lucru a activului de partid din domeniul ideologiei și al activității politice și cultural-educative, plenara comitetului comunal de partid **Movileni** cu activul a subliniat cu satisfacție însușirea și aprobarea deplină de către toți comuniștii și ceilalți oameni ai muncii din comună a ideilor expuse în acest prețios document, a programului de îmbunătățire a activității politico-educative.

Participanții la dezbateri au evidențiat succesele obținute de țara noastră în toate domeniile vieții economice și sociale, prestigiul de care se bucură partidul nostru în rîndul maselor de oameni ai muncii de la oraș și sate. La Movileni, eforturile depuse, sub conducerea comuniștilor, sînt concretizate în puternica dezvoltare economică a C.A.P., în urbanizarea comunei, în nivelul ridicat de viață al oamenilor muncii din satele comunei.

Din analiza amplă, partinică a activității desfășurate de către comitetul comunal de partid, de către toți factorii de răspundere din comună în domeniul activității politico-educative, s-a desprins faptul că, deși a crescut simțitor nivelul politic al membrilor de partid, participarea lor conștientă la realizarea hotărîrilor partidului, au fost totuși perioade îndelungate cînd activității educative, latură importantă a muncii de partid, nu i s-a acordat atenția cuvenită. Și-au făcut loc unele practici de rezolvare a sarcinilor cu ajutorul unui număr restrîns de oameni, fără a se desfășura o muncă politică și organizatorică efectivă cu întreaga masă a comuniștilor. Această practică și-a găsit expresie în stilul de muncă al unor organizații de partid din comună, al factorilor de răspundere. In majoritatea adunărilor generale ale organizațiilor de bază ca și în plenarele comitetelor de partid comunal și pe C.A.P., ținute în ultimii 2—3 ani — sublinia tov. **Constantin Borcea**, secretarul comitetului de partid din C.A.P. — s-au dezbătut aproape exclusiv probleme economice, sociale, gospodărești, uneori repetîndu-se pe scară ierarhică, dar de foarte puține ori cele privind activitatea educativă. Repetarea unor probleme, înscrise pe ordinea de zi a adunărilor de partid, realizarea unor sarcini, fără solicitarea masei comuniștilor, a scăzut interesul acestora pentru o muncă de partid concretă, a fost diminuat rolul adunărilor generale. Chiar și atunci cînd s-au discutat unele aspecte ale activității politico-educative, aplicarea în practică a hotărîrilor adoptate a fost neglijată. Calitatea muncii organizatorice a suferit mult din cauza insuficientei preocupări pentru realizarea hotărîrilor care cereau o muncă efectivă cu oamenii.

— Lipsit de un control eficient, comitetul comunal de partid, în locul unei munci dinamice, s-a mulțumit a face doar constatări, așa cum procedează de multă vreme în cazul activității educative desfășurate în rîndurile tineretului, ale femeilor, la căminul cultural unde de ani de zile nu se desfășoară nici un fel de activitate, ca și în cazul agitației vizuale și gazetelor de perete care au un conținut general, al colectivelor muncii politice care desfășoară o activitate sporadică, fără a fi luate măsuri concrete de îmbunătățire a muncii — menționa tov. **V. Bargan**, secretarul comitetului.

Se știe că adunarea generală de partid, pe lîngă rolul ei educativ, trebuie să asigure mobilizarea comuniștilor la înfăptuirea politicii partidului, ridicînd spiritul de răspundere și de disciplină al acestora. Or, în comuna noastră — sublinia în cuvîntul său tov. **Leon Donciu**, locțiitorul secretarului comitetului comunal de partid — datorită lipsei de combativitate, mulți membri de partid, unii chiar cu funcții de conducere, membri ai biroului comitetului comunal, ca tov. Ionel Adrian, M. Agrigoroaiei, Miron Dumitru și alții se eschivează de la o muncă politică concretă, lipsesc sistematic de la adunări, fiind, din acest punct de vedere, un exemplu negativ pentru ceilalți membri de partid. Tolerarea indisciplinei a făcut pe unii dintre ei să ia o serie de măsuri fără consultarea organizației de partid, a masei de cooperatori. La fermele legumicolă, piscicolă, la complexul de îngrășare a mieilor se manifestă o slabă organizare a producției, indisciplină, proastă gospodărire, ș.a.

Slaba activitate în domeniul educației, ignorarea unor norme ale muncii noastre de partid — menționa tov. **Dumitru Seliman**, primarul comunei — a dat naștere la unele fenomene negative împotriva cărora trebuie să acționăm repede și cu hotărîre. Nu putem accepta liberalismul unor membri de partid care nu vin la adunări decît o dată la un an sau doi, așa cum fac și o parte din cei primiți recent în partid. Economiștii, șoferii și unii muncitori auxiliari din C.A.P., recent primiți în partid, nu duc nici un fel de muncă politică, nu vin aproape niciodată la adunări și totdeauna se găsește cineva să-i acopere. In acest caz nu mai mirăm pe nimeni că din cele 10 cazuri de abateri grave deferite justiției în acest an, unele privesc direct și membri de partid. Va trebui să analizăm activitatea unor secretari ai birourilor organizațiilor de bază cum sînt V. Amăriuței din satul Larga Jijia și R. Ursu din satul Movileni, a unor brigadieri ca G. Frunză, C. Gheorghiță, N. Grigoriu și alții care, în locul unei munci de partid concrete, rezolvă totul pe cale administrativă, a unor membri ai birourilor organizațiilor de bază, ai comitetelor de partid care nu duc nici un fel de activitate politică.

Datorită lipsurilor în munca de educație, despre care s-a vorbit, a spus în cuvîntul său ing. **C. Gorgan**, membru al comitetului comunal de partid, avem în C.A.P. și în alte sectoare oameni care manifestă tendințe mic burgheze. Se preocupă numai de interesele lor personale, profită de munca altora uitînd de cinste, de echitate. Iată de ce trebuie reorganizată întreaga noastră muncă educativă, așa cum se subliniază în Expunerea tovarășului Nicolae Ceaușescu.

Deși în comună își desfășoară activitatea profesională circa 100 de intelectuali și sînt destule forțe talentate — sublinia prof. **Alex. Burhui**, membru al comitetului comunal de partid — activitatea educativă desfășurată de aceștia se rezumă doar la unele expuneri ocazionale, cei chemați să fie animatorii acestei activități găsind mereu fel de fel de pretexte de a se eschiva.

Despre lipsa de participare a intelectualilor din comună la activitatea cultural-educativă au vorbit foarte mulți tovarăși și poate așteptau și niște răspunsuri concrete, angajamente de viitor. Dar în cuvîntul său tov. **V. Stamate**, directorul școlii generale și al căminului cultural din satul Movileni, care are în subordine cele mai multe cadre didactice, nu a spus nimic concret, referitor la ordinea de zi a plenarei. Se pare că și acesta a fost tot un fel de a se eschiva, de lipsă de interes pentru această muncă, dar plenara a reținut acest fapt și a tras concluziile necesare.

In intervențiile lor, o serie de vorbitori printre care tov. **N. Pascal, Gh. Bejenaru, C. Marinescu, V. Abuzătoaiei, N. Grigoriu** și alții au adus critici și au făcut propuneri pentru îmbunătățirea organizării și desfășurării învățămîntului de partid, a propagandei prin conferințe, a muncii de la om la om, a activității educative în rîndul mecanizatorilor, pentru găsirea unor forme noi, eficiente, în munca politico-educativă cu tineretul, cu întreaga masă de oameni ai muncii. Au subliniat, de asemenea, ajutorul insuficient primit din partea unor unități de cultură județene, formulînd, totodată, critici aspre privitoare la influența negativă în rîndul tinerilor a unor filme, programe de radio și televiziune, a unor materiale cu conținut needucativ publicate în ziare și reviste, sectoare în care organizațiile respective de partid vor trebui să pună ordine.

Planul de măsuri adoptat de plenară are în vedere îmbunătățirea radicală a întregii munci de partid, acțiunile ce vor fi întreprinse în viitor în toate sectoarele de activitate din comună, măsuri care să ducă la ridicarea, într-un termen cît mai scurt, a activității politico-educative în rîndul membrilor de partid, al tuturor oamenilor muncii din localitate.

I. BURGHELEA

SPORT

BRUXELLES 19 (Agerpres) — La Ostende au continuat întrecerile campionatului european de tenis de masă rezervat juniorilor și copiilor

Echipa de juniori a României a întîlnit formația Danemarcei pe care a învins-o cu 5—1.

In competiția rezervată copiilor, selecționatele României au obținut noi victorii: 3—0 cu Spania (la băieți) și 3—0 cu Luxemburg (la fete).

★

YAOUNDE 19 (Agerpres). — Comitetele naționale olimpice africane au dat publicității un memorandum prin care se cere retragerea invitației făcute Rhodesiei de a lua parte la Jocurile Olimpice de vară din anul 1972. Totodată, se cere excluderea Rhodesiei din Comitetul internațional olimpic.

★

MUNCHEN 19 (Agerpres). — Turneul internațional feminin de volei de la Munchen s-a încheiat cu victoria reprezentativei Japoniei, care în meciul decisiv a întrecut cu scorul de 3—0 (15—6, 15—4, 15—8) echipa U.R.S.S. Pe locurile următoare s-au clasat selecționatele U.R.S.S., Ungariei, Poloniei, R.F. a Germaniei și Italiei.

★

HALLE 19 (Agerpres). A început turneul internațional de box de la Halle (R.D. Germană) la care participă 84 de pugiliști din 14 țări printre care și România. In prima gală, la cat. cocoș, Piesold (R.D. Germană) l-a învins la puncte pe Molnar (România). In limitele cat. ușoară, nigerianul Obisia a dispus la puncte de C. Bumb (România).

Prin piețe

ABUNDENȚA DE LEGUME NU ACOPERĂ LIPSA DE SPIRIT GOSPODĂRESC

În ultimul timp producătorii de legume și fructe — întreprinderea județeană pentru producerea și valorificarea legumelor și fructelor, I.A.S., C.A.P., țărani muncitori desfac în piețele municipiului Iași prin magazine, centre, tonete o abundență de legume.

După cum sîntem informați de către tov. O. Iliescu, director adjunct al C.D.F. Iași, cererea zilnică de consum se ridică la 10—12 tone cartofi, 3—4 tone ceapă, 15—18 tone roșii, 15—20 tone ardei grași, 3—6 tone vinete, 2—4 tone varză etc. în afară de consumurile colective.

Centrul, prin complexul și depozitele sale, are posibilitatea să suplimenteze la cererea gestionarilor note de comenzi pentru a nu se mai produce nici un gol în aprovizionare. Ceea ce trebuie să remarcăm este, totodată, măsura luată ca aprovizionarea unităților să se facă în timpul nopții, de către echipe speciale, în așa mod încît la deschidere să se găsească toată marfa comandată de gestionari. Asemenea măsuri de natură organizatorică au fost adoptate și de către întreprinderea intercooperatistă, care continuă să aducă pe piață produse de foarte bună calitate. Directorul acestei întreprinderi, tov. S. Pompan, sublinia că în acest sezon cooperativele agricole de producție dispun de mari cantități de legume, aprovizionarea făcîndu-se, în consecință, numai de la unitățile producătoare din județul Iași.

Faptul că s-a îmbunătățit în mod substanțial aprovizionarea populației cu legume nu trebuie să o mai dovedim prin cifre. În perioada actuală s-a ajuns chiar în situația de a se returna la depozite cantități apreciabile de legume, care nu au aspect comercial. Indicația dată de către conducerile întreprinderilor de a se face sortarea și în magazine a contribuit la înlăturarea unor nemulțumiri ale cumpărătorilor, a discuțiilor dintre aceștia și vînzători. Surprinde însă indicația de a se arunca la gunoi mari cantități de legume, în special roșii (zilele trecute au fost aruncate aproape un vagon de roșii), în loc să fie transformate în bulion. Dacă întreprinderea intercooperatistă nu are încă condiții pentru industrializarea unor legume fără aspect comercial, de ce nu se încearcă o colaborare cu complexul C.D.F., care dispune de spațiile și aparatura necesară?

Abundența de produse ne-a determinat să adresăm conducerilor întreprinderilor de producerea și valorificarea legumelor și fructelor întrebarea: au fost luate măsuri pentru aprovizionarea de iarnă a populației? Situațiile statistice evidențiază preocupările meritorii în această direcție. La complexul C.D.F. s-a realizat pînă la această dată conservarea a 4 tone verdețuri, 200 tone castraveți, 7 tone roșii în bulion, 29 tone frunză de vie, 20 tone bulion la borcane și butoaie, fasole verde, bostănei și altele, acțiunea fiind în plină desfășurare. În spațiile frigorifice ale complexului au fost luate măsuri pentru însilozarea a 500 tone rădăcinoase, 1300 tone cartofi, 1200 tone mere, 2000 tone ceapă, bineînțeles în afară de legumele care vor fi însilozate în mod obișnuit. Asemenea preocupări există și la întreprinderea intercooperatistă.

Cu acest prilej am dori să atragem atenția organelor locale care răspund de aprovizionarea populației asupra cîtorva aspecte. Astfel, balanța fructelor pentru iarnă este nesatisfăcătoare. Se impune căutarea cît mai urgent posibil a unor unități producătoare de fructe în alte zone ale țării cu care să se încheie contracte ferme. Întreprinderea intercooperatistă a făcut acest lucru, asigurînd prin contracte 200 tone mere, dar această cantitate este departe de a satisface cerințele populației pe timpul iernii. Ce folos că întreprinderea intercooperatistă manifestă interes pentru asigurarea unor legume și fructe, dacă nu dispune de spații adecvate pentru depozitarea lor. Rezolvarea acestei cerințe nu trebuie amînată pînă la venirea iernii.

AL. MONTEORU

Noi construcții în orașul Giurgiu.

Liceul nr. 1 „M. Sadoveanu"

secția serală

anunță că examenul de admitere pentru clasa a IX-a, anul școlar 1971—1972, are loc între 1 și 10 septembrie 1971

Vor funcționa trei clase, din care una cu program de schimburi, iar două cu program obișnuit, numai seara.

Se primesc absolvenți ai școlii generale care sînt încadrați în producție.

Înscrierile se fac la secretariatul liceului.

Informații suplimentare la telefon 16896.

Întreprinderea de prefabricate din beton—Iași

recrutează absolvenți a 8 și 10 clase pentru concursul de admitere la calificare prin Școala profesională de materiale de construcții Iași la meseria operator prefabricate

Înscrierile se fac la Școala profesională de materiale de construcții Iași din str. Manta Roșie nr. 5, telefon 31986, pînă la 31 august 1971.

Informații suplimentare se pot lua la secretariatul școlii.

Uzina de utilaje, piese de schimb și reparații pentru materiale de construcții, *cu sediul în Iași, șos. Țuțora 162,* recrutează candidați *pentru:*

Institutul politehnic Iași
Institutul politehnic București
Facultatea de chimie industrială
secția subingineri
în specialitatea
tehnologia materialelor de construcții

Se primesc absolvenți de liceu cu diplomă de bacalaureat, cu domiciliul stabil în orașul Iași.

Tinerii care doresc să se înscrie pentru susținerea examenului de admitere, vor depune dosarele cu toate actele necesare pînă cel mai tîrziu la 5 sept. 1971, la sediul uzinei — biroul personal-învățămînt.

LICEUL AGRICOL PODU—ILOAIEI

anunță concurs de admitere pentru specialitățile: agronomie curs de zi și fără frecvență și zootehnie între 1—10 septembrie 1971.

Înscrierile se fac pînă la data de 30 august 1971 pe baza unei cereri însoțită de următoarele acte: certificat de naștere în original și copie, certificat de absolvire a școlii generale sau adeverință de promovare a clasei a VIII-a eliberată în acest scop și certificat medical; iar pentru cursurile fără frecvență pe lîngă aceste acte vor mai prezenta copie de pe cartea de muncă, partea privind capitolele I și IX, și dovadă de încadrare în muncă cu precizarea funcției îndeplinite.

Concursul se va susține la: **matematică** (scris și oral) și la **limba română** (scris și oral); candidații au dreptul de a opta între limba română și științe biologice.

Liceul nr. 7 „Al. I. CUZA" Iași

anunță concurs de admitere pentru ocuparea a 129 de locuri în anul I de liceu

Se primesc absolvenți ai școlii generale care au studiat în clasele V—VIII limba rusă, engleză sau franceză.

Înscrierile pentru examenul de admitere se fac zilnic între orele 7—20 pînă la 30 august 1971.

Concursul are loc între 1 și 10 septembrie 1971.

În cadrul liceului începînd cu anul școlar 1971/1972 va funcționa și o clasă specială de matematică anul II la care se pot înscrie elevi absolvenți ai anului I și de la alte licee care au media peste 9 (nouă) la matematică.

Informații suplimentare se pot lua de la secretariatul liceului, din str. I. Creangă nr. 37, cartierul Tătărași, telefon 13858.

Grupul școlar al Ministerului Industriei Ușoare din Iași primește înscrieri pentru

Liceul industrial 46 locuri băieți și 22 locuri fete
Școala profesională 51 locuri băieți și 22 locuri fete

Înscrierile au început pe data de 16 august la sediul din str. Socola nr. 51—53.

Școala profesională a Ministerului Industriei Ușoare din Iași

are vacante următoarele posturi

— un inginer electromecanic pentru funcția de profesor
— un inginer textilist specialitatea tricoter-confecții sau filator țesător pentru funcția de profesor
— un maistru filator instructor
— un maistru electrician instructor.

Condiții: 3 ani vechime în specialitate sau în învățămînt.

Relații suplimentare se pot obține la secretariatul școlii din str. Socola nr. 51—53.

I.C.R.M. IAȘI

Bulevardul 30 Decembrie nr. 22
IAȘI
angajează imediat
— un revizor sau revizor principal de gestiuni.

Condiții de angajare: conf. anexei IV B la H.C.M. 328/967.

Informații suplimentare la telefon 13107.

UNIUNEA JUDEȚEANĂ A COOPERATIVELOR DE CONSUM IAȘI

cu sediul în Iași, str. Ștefan cel Mare nr. 40, recrutează absolvenți a 8 sau 10 clase din mediul rural pentru a-i pregăti prin următoarele forme de învățămînt:

— Liceu economic, cu durata de școlarizare de 4 ani pentru specialitatea contabil-merceolog
— Liceu industrial, cu durata de școlarizare de 3 ani, pentru specialitatea electronist-depanator aparate de radio și televiziune
— Școală profesională, cu durata de școlarizare de 2 ani, pentru meseria de vînzător în magazine sătești.
— Calificare prin ucenicie la locul de muncă, cu durata de 2—3 ani, pentru meseriile: croitor îmbrăcăminte pentru bărbați, cizmar-marochiner-curelar, cojocar-confecționer haine din piele și înlocuitori, zidar-zugrav-vopsitor, electromecanic reparații-obiecte de uz casnic-bobinator, mecanic-electrician auto-moto, tinichigiu-vopsitor auto, frigotehnist, tapițer-plăpumar-saltelar, ceramist, sobar-șlărie populară, bijutier-ceasornicar-reparator, preparator mezeluri și conserve de carne.

Înscrierile la concursul de admitere se fac pînă la 29 august a.c.

De asemenea, se recrutează candidați pentru:

— Școala de specializare post-liceală, cu durata de școlarizare de 2 1/2 ani, pentru specialitatea depanator aparate de radio și televizoare, proiectant-constructor în cooperația de consum, la care se pot înscrie absolvenți ai liceului de cultură generală cu examen de bacalaureat sau certificat de absolvire.
— Cursuri de specializare post-liceală, cu durata de 8 luni, pentru specialitatea de vitrinier-decorator (absolvenți de liceu) și cu durata de 6 luni pentru specialitățile revizor contabil de gestiuni, merceolog și contabil pentru cooperative sătești la care se pot înscrie absolvenți ai liceelor economice sau ai școlilor de cooperație de 4 ani.

Candidații (băieți) trebuie să fi efectuat serviciul militar sau scutiți definitiv de serviciul militar.

Înscrierile la concursul de admitere se fac pînă la data de 11 septembrie a.c. la sediul Uniunii județene.

Informații se pot primi și de la cooperativele de consum din raza de domiciliu.

Oficiul de cumpărare de obiecte din metale și pietre prețioase din Iași

anunță că sediul unității s-a mutat pe str. Gheorghi Dimitrov nr. 64, colț cu str. Vasile Alecsandri.

MICA PUBLICITATE

DECESE

● Adînc îndurerată, familia Mazilu, rudele și colegii anunță încetarea fulgerătoare din viață a celui ce a fost inginer la I.A.S. Cotnari

FLORIN MAZILU
39 ani.

Corpul neînsuflețit este depus în str. George Coșbuc 36, iar înhumarea va avea loc mîine, la ora 14, la cimitirul Eternitatea.

PE MERIDIANELE GLOBULUI

Vietnamul de sud

Forțele patriotice își intensifică atacurile

Revolte ale populației împotriva regimului dictatorial saigonez

SAIGON 19 (Agerpres). Atacurile forțelor patriotice din Vietnamul de sud împotriva obiectivelor militare ale trupelor americano-saigoneze din provinciile septentrionale ale țării s-au intensificat și extins în ultimele zile, informează agențiile de presă. Timp de mai mult de 24 de ore, arată agenția France Presse, lupte violente au avut loc marți și miercuri la numai patru kilometri de baza „Carroll" — cartierul general al celui de-al doilea regiment al primei divizii de infanterie saigoneze. Artileria americană, precum și elicoptere de luptă și bombardiere au fost obligate să intervină în sprijinul trupelor saigoneze.

Concomitent, forțele patriotice au lansat un puternic bombardament cu mortiere împotriva bazei americano-saigoneze „Fuller". Unitățile patriotice s-au apropiat pînă la 200 de metri de bază, angajînd lupte cu trupele aflate în perimetrul de apărare al acesteia și provocînd inamicului pierderi în oameni și materiale.

*

VIETNAMUL DE SUD 19 (Agerpres). Peste 80 000 de locuitori ai provinciei sud-vietnameze My Tho au luat parte în luna iulie la acțiunile organizate împotriva regimului dictatorial saigonez. Participanții la revolte i-au înlăturat pe agenții administrației Thieu din 30 de „cătune strategice", eliberînd numeroase familii, care fuseseră obligate de regimul de la Saigon să trăiască în aceste adevărate lagăre de concentrare.

PARIS

Conferința cvadripartită în problema Vietnamului

PARIS 19 (Agerpres) — „Atît timp cît Statele Unite continuă politica lor de „vietnamizare" a războiului, toate referirile la „negocieri active" reprezintă numai simple cuvinte lipsite de conținut" — a declarat, în cadrul ședinței de joi a conferinței cvadripartite de la Paris, Xuan Thuy, conducătorul delegației Republicii Democrate Vietnam. El a denunțat acțiunile americane de intensificare a războiului în Indochina, precum și actele agresive comise, în continuare, împotriva Republicii Democrate Vietnam. El a criticat, de asemenea, Administrația americană pentru faptul că refuză o rapidă soluționare pașnică a problemei vietnameze, menținîndu-și iluzia într-o victorie militară și continuîndu-și încercările de a purta negocierile de la Paris de pe o poziție de forță. Pe de o parte, a spus Xuan Thuy, Administrația americană amînă retragerea completă a trupelor S.U.A. din Vietnam, iar pe de alta uzează de toate mijloacele pentru a menține la conducere actuala administrație saigoneză care-i permite să-și conserve poziția în Vietnamul de sud.

In cuvîntul său, Dinh Ba Thi, conducătorul adjunct al delegației Guvernului Revoluționar Provizoriu al Republicii Vietnamului de sud, a condamnat, de asemenea, Statele Unite pentru încercările lor de a obține o victorie militară intensificîndu-și acțiunile agresive în Indochina și de a căuta să negocieze de pe poziții de forță. Referindu-se la farsa alegerilor din Vietnamul de sud, Dinh Ba Thi a condamnat sprijinul acordat de S.U.A. administrației saigoneze și îndeosebi lui Nguyen Van Thieu care este încurajat să-și îndepărteze prin orice mijloace adversarii și să intensifice acțiunile de reprimare a liderilor Mișcării împotriva alegerilor frauduloase. In încheiere, Dinh Ba Thi a subliniat că Statele Unite trebuie să înceteze războiul de agresiune, să-și retragă toate trupele din Vietnamul de sud și să respecte în mod real dreptul de autodeterminare a poporului sud-vietnamez, ca și al popoarelor Laosului și Cambodgiei.

Manifestări consacrate zilei de 23 August

MOSCOVA 19 (Agerpres) — Corespondență de la Silviu Podină: La 19 august, membrii delegației A.R.L.U.S., condusă de Maria Groza, vicepreședintă a Marii Adunări Naționale, vicepreședintă a Consiliului Național al femeilor din România, membră în Biroul Consiliului General A.R.L.U.S., care participă la manifestările organizate în Uniunea Sovietică cu prilejul celei de-a 27-a aniversări a eliberării României de sub jugul fascist, au fost oaspeții Uzinei de rulmenți numărul 1 din Moscova unde a participat la Adunarea festivă consacrată sărbătorii naționale a țării noastre.

Luînd cuvîntul, **Piotr Dikarlov**, secretar adjunct al Comitetului de partid al uzinei, a subliniat marile succese dobîndite de poporul român, legăturile de prietenie și colaborare româno-sovietice, transmițînd, cu prilejul marii sărbători a țării noastre, felicitări și urări de noi succese în opera de edificare a societății socialiste multilateral dezvoltate.

A luat apoi cuvîntul **Maria Groza**, care a evocat evenimentele petrecute în urmă cu 27 de ani, și a vorbit despre principalele etape ale făuririi socialismului în țara noastră, despre politica externă a României, subliniind dezvoltarea continuă a relațiilor de prietenie și colaborare dintre Uniunea Sovietică și România.

Adunări asemănătoare au avut loc și la alte întreprinderi și instituții din Moscova.

*

PRAGA 19 — Corespondentul Agerpres, Constantin Prisăcaru, transmite: La invitația Comitetului Central al Frontului Național din Cehoslovacia, cu prilejul zilei de 23 August, ambasadorul României la Praga, Teodor Haș, a făcut o vizită în raionul Indrchuv-Hradec. El s-a întîlnit cu reprezentanți ai organelor locale de partid și de stat, ai organizațiilor de masă, cu oameni ai muncii.

Ambasadorul român a vorbit, cu aceste ocazii, despre realizările istorice obținute de poporul român, sub conducerea partidului său comunist, în toate sferele activității materiale și spirituale în cei 27 de ani care au trecut de la eliberarea țării noastre de sub jugul fascist.

La întîlnirea cu textiliștii fabricii „Jitka" și cu reprezentanții populației din Chum, organele locale de stat au înmînat ambasadorului român, în numele cetățenilor orașelor vizitate, mesaje prin care transmit poporului român calde felicitări cu prilejul Zilei Naționale a României și urări de noi succese în edificarea societății socialiste multilateral dezvoltate pe pămîntul românesc.

*

HANOI 19 (Agerpres). — In cadrul manifestărilor organizate în cinstea sărbătorii naționale a României, a 27-a aniversare a eliberării patriei, la Hanoi a avut loc o gală de filme românești.

Au participat Vu Quoc Uy, președintele a.i. al Comitetului pentru relații culturale cu străinătatea, Nguyen Duc Quy, adjunct al ministrului culturii, și alte persoane oficiale.

De asemenea, la cooperativa meșteșugărească Trucson din Hanoi a fost organizat un miting de prietenie cu poporul român. Au luat cuvîntul președintele cooperativei și însărcinatul cu afaceri a.i. al României la Hanoi, care au subliniat succesele obținute de poporul român de la eliberare, solidaritatea și prietenia frățească dintre cele două țări, precum și ajutorul multilateral acordat de poporul român poporului vietnamez.

*

CAIRO 19 — Corespondentul Agerpres, Constantin Oprică, transmite: In cadrul manifestărilor organizate cu prilejul zilei de 23 August, în orașul egiptean Alexandria au fost prezentate o serie de filme documentare românești. Au asistat oficialități ale orașului și membri ai Consulatului României din Alexandria. Filmele s-au bucurat de apreciere din partea spectatorilor. Cu aceeași ocazie, postul de radio Alexandria a transmis un program de muzică populară românească.

In cadrul emisiunilor postului de radio Alexandria au fost relevate totodată semnificația pe care ziua de 23 August o are pentru poporul român, precum și succesele obținute de România după eliberare.

*

TOKIO 19. — Corespondentul Agerpres, Florea Țuiu, transmite: Sub egida Asociației de prietenie Japonia — România și a ziarului „Asahi", la Tokio a avut loc o adunare festivă, consacrată aniversării Zilei eliberării României de sub jugul fascist. Ambasadorul țării noastre, Iosif Gheorghiu, a vorbit cu acest prilej despre semnificația insurecției de la 23 August 1944 și despre realizările obținute de poporul român pe calea construirii socialismului.

Shosaku Aiba, ziarist și lector la Universitatea din Tokio, a făcut o expunere asupra politicii externe a României socialiste și a împărtășit impresiile culese în cursul vizitelor întreprinse în țara noastră, iar regizorul Yuji Kuri a relatat despre călătoriile făcute pe litoralul românesc.

In încheiere, au fost prezentate filme românești de scurt metraj.

*

ROMA 19 (Agerpres). In încheierea turneului său în Italia, ansamblul folcloric „Doina" al Casei de cultură a studenților din București a susținut un spectacol de cîntece și dansuri populare românești în localitatea Magliano Sabino. Manifestarea, desfășurată sub semnul apropiatei sărbători naționale a poporului român — 23 August — s-a bucurat de un frumos succes, mii de spectatori prezenți aplaudînd cu însuflețire măiestria interpretativă a tinerilor artiști amatori.

Spectacolul a fost transmis în întregime de radio-televiziunea italiană.

*

NICOSIA 19 (Agerpres) — Cu prilejul zilei de 23 August, în sălile clubului Strovolos din Nicosia, a fost organizată o seară culturală românească, sub egida organizației de tineret Edon și a grupului de studenți ciprioți care învață în țara noastră.

Insărcinatul cu afaceri a.i. al României la Nicosia, Ion Anghel, a vorbit despre semnificația insurecției de la 23 August 1944 și a prezentat marile realizări obținute de poporul român în cei 27 de ani de la eliberarea patriei de sub jugul fascist.

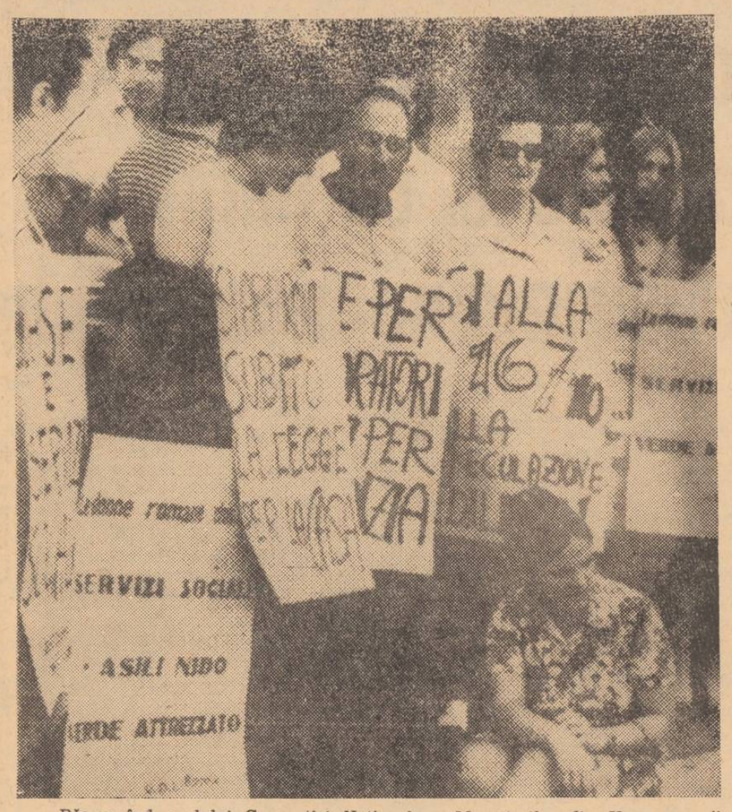

Răspunzînd apelului Convenției Naționale a Muncitorilor din Uruguay, mii de muncitori din întreprinderile industriale, funcționarii comerciali și bancari și lucrătorii din transporturile în comun din capitală au declarat grevă. Greviștii au organizat un miting la Montevideo, cerînd încetarea stării excepționale, reîncadrarea muncitorilor concediați și îmbunătățirea condițiilor de viață.

IN CLIȘEU: Aspect din timpul unei demonstrații a greviștilor.

S.U.A. au cerut înscrierea pe ordinea de zi a apropiatei sesiuni a Adunării Generale a O. N. U. a punctului „Reprezentarea Chinei în Organizația Națiunilor Unite"

NEW YORK 19 (Agerpres) — Statele Unite au cerut în mod oficial înscrierea pe ordinea de zi a apropiatei sesiuni a Adunării Generale a O.N.U. a punctului intitulat „Reprezentarea Chinei în Organizația Națiunilor Unite". In scrisoarea remisă, în acest sens, secretarului general al O.N.U., U Thant, de reprezentantul permanent al S.U.A. la O.N.U., George Bush, se sugerează admiterea reprezentanților R.P. Chineze în Organizația mondială dar, totodată, și menținerea ciankaișiștilor. Scrisoarea susține cunoscuta politică „a celor două Chine", respingînd categoric de R.P. Chineză, de opinia publică progresistă și de țara noastră, și contrară realităților.

După cum se știe, pe agenda viitoarei sesiuni a Adunării Generale se află înscris, la inițiativa a 18 state, printre care și România, punctul privind restabilirea drepturilor legitime ale R.P. Chineze la Organizația Națiunilor Unite și expulzarea reprezentantului ciankaișist. La sesiunea de anul trecut o rezoluție în acest sens a obținut în Adunarea Generală majoritatea voturilor exprimate.

Plenara C. C. al Partidului Socialist din Chile

SANTIAGO DE CHILE 19. — Corespondentul Agerpres, Eugen Pop, transmite: La Santiago s-a încheiat Plenara C.C. al Partidului Socialist din Chile. Intr-un comunicat publicat cu această ocazie, se relevă că plenara „a făcut o analiză a situației politice și economice a țării și o evaluare a gestiunii guvernului Unității Populare".

Referindu-se la intensificarea tentativelor reacțiunii interne și externe de a frîna programul de eliberare națională, emanație a voinței liber exprimate a majorității populației, înfăptuit de guvernul popular, Partidul Socialist consideră că răspunsul adecvat la escalada dreptei și a imperialismului constă în accelerarea transformărilor revoluționare. In acest sens, documentul subliniază necesitatea „creșterii rapide a proprietății sociale", încorporînd acesteia întreprinderile monopoliste și alte sectoare strategice ale economiei, care mai sînt încă în mîinile sectorului particular. In acest proces — se spune în comunicat — oamenii muncii trebuie să aibă o participare imediată la controlul și conducerea industriilor socializate. Plenara a apreciat, pe de altă parte, că Partidul Socialist trebuie să se declare în favoarea unor reforme constituționale prin dizolvarea Congresului național și înlocuirea lui cu o Adunare a Poporului.

Exprimînd adeziunea deplină la orientarea guvernului președintelui Salvador Allende, și respingînd, totodată, tentativele de presiuni din exterior în legătură cu naționalizarea cuprului chilian, documentul plenarei relevă: „Cu scopul de a înfrunta acțiunea imperialistă în America Latină, Partidul Socialist va propune convocarea, în Chile, a unei conferințe economice continentale antiimperialiste, cu cea mai amplă participare a partidelor și mișcărilor revoluționare, a organizațiilor sociale, a instituțiilor și centrelor de cercetări științifice și universitare, a organizațiilor sindicale și personalităților revoluționare".

Demonstrații de protest la Glasgow (Anglia)

LONDRA 19 (Agerpres) — La Glasgow, s-a desfășurat o puternică demonstrație de protest a oamenilor muncii scoțieni din industria de construcții navale. După cum informează agenția Associated Press, cei peste 30 000 de demonstranți au condamnat planurile guvernului britanic de a închide două din cele patru șantiere ale firmei „Upper Clyde". Victor Feather, secretarul general al T.U.C. (Congresul Sindicatelor Britanice), care a participat la demonstrație, a declarat că va cere guvernului conservator să întreprindă de urgență măsuri susceptibile să amelioreze situația economică a Scoției, unde șomajul înregistrează cel mai înalt nivel din Marea Britanie.

—■—

Conferința la nivel înalt de la Damasc

DAMASC 19 (Agerpres) — In capitala siriană a avut loc joi cea de-a doua rundă de convorbiri din cadrul conferinței la nivel înalt la care participă șefii de stat din Republica Arabă Unită, Libia și Siria. Potrivit agenției M.E.N., au fost examinate noi articole ale proiectului de constituție a Federației Republicilor Arabe, pe care au hotărît să o creeze cele trei țări. Agenția menționează că au fost puse la punct o serie de aranjamente finale, președintele R.A.U., Anwar Sadat, președintele Siriei, Hafez Assad, și Moamer el Gedafi, șeful statului libian, urmînd să ratifice în cursul zilei de vineri textul-proiect al Constituției.

După cum s-a anunțat anterior, acest proiect va fi supus unor referendumuri populare organizate simultan în cele trei țări, la 1 septembrie.

GENEVA

Lucrările Comitetului pentru dezarmare

GENEVA 19 (Agerpres). — In Comitetul pentru dezarmare de la Geneva, unde continuă discuțiile în vederea realizării unui „proiect de convenție cu privire la interzicerea perfecționării, producției și stocării armelor bacteriologice (biologice) și a toxinelor și distrugerea lor", un grup de țări nealineate, între care Iugoslavia, Suedia, Mexic, Maroc, Nigeria, Brazilia, India, Pakistan, au prezentat un document de lucru conținînd sugestii de modificare a celor două proiecte de convenție paralele existente în acest domeniu în Comitet.

Considerînd viitorul acord ca un pas pe calea prohibirii tuturor armelor chimice și bacteriologice, sugestiile țărilor nealineate vizează, în esență: consacrarea expresă a principiului interzicerii complete a armelor chimice, ținîndu-se seama de interesele tuturor țărilor referitoare le cercetările și aplicațiile pașnice din domeniul chimiei; asumarea de către statele părți a angajamentului de a continua cu bună credință negocierile pentru realizarea în curînd a unui acord de prohibire totală a armelor chimice, precum și de a coopera la dezvoltarea și utilizarea cuceririlor științifice în domeniul bacteriologiei, pentru prevenirea bolilor și alte utilizări pașnice; consfințirea principiului potrivit căruia o parte substanțială din resursele economisite ca urmare a înfăptuirii unor măsuri de dezarmare va fi dedicată dezvoltării economice și sociale, îndeosebi în țările în curs de dezvoltare.

După măsurile financiare anunțate de S.U.A.

■ Tentativă de mediere între Casa Albă și sindicate ■ Reuniunea guvernului francez ■ Îngrijorare în cercurile economice mexicane și canadiene

WASHINGTON 19 (Agerpres). Casa Albă a desemnat pe directorul Oficiului pentru management și probleme bugetare, George Shultz, să se întîlnească cu liderii uniunilor sindicale americane într-o nouă încercare de a-i convinge să renunțe la opoziția lor față de măsurile economico-financiare anunțate de președintele Nixon.

In mod deosebit, relatează agențiile de presă, Administrația este neliniștită de critica puternică formulată de marile organizații sindicale — centrala A.F.L. — C.I.O., Uniunea Sindicatelor muncitorilor din industria de automobile și altele — la adresa, mai ales, a propunerii de înghețare a salariilor pe o perioadă de 90 de zile și a cererii de suspendare, pe această perioadă, a tuturor grevelor. Pînă în prezent, aproape toate sindicatele care se află în grevă au anunțat că nu vor da curs solicitării Administrației de reluare a lucrului, pronunțîndu-se, totodată, pentru aplicarea integrală a noilor contracte de muncă ce vor intra în vigoare după aplicarea măsurii de înghețare a prețurilor și salariilor.

PARIS 19 (Agerpres). Guvernul francez, reunit miercuri în consiliu restrîns, și-a definit poziția față de măsurile economice anunțate de președintele S.U.A., Richard Nixon, relatează agenția France Presse. Cabinetul francez, se spune în comunicatul publicat după ședință, s-a declarat cu acest prilej fidel principiului parității în aur și consideră că sistemul parităților monetare este incompatibil cu utilizarea „unei monede de rezervă legate de incertitudinile conjuncturii internaționale".

Pe de altă parte, guvernul francez preconizează instituirea unei duble piețe de schimb, una din ele urmînd să se ocupe cu tranzacțiile cu mărfuri, iar cealaltă, paralelă, de alte tranzacții cu străinătatea.

Guvernul francez a cerut, de asemenea, „reexaminarea completă, într-un cadru rezonabil, a sistemului monetar interoccidental". Giscard d'Estaing, ministrul economiei și finanțelor, a precizat că francul francez nu va fi supus cursului fluctuant.

*

CIUDAD DE MEXICO 19 (Agerpres). O importantă delegație mexicană condusă de ministrul industriei și comerțului, Carlos Torres Manzo, a plecat de urgență la Washington pentru a examina cu autoritățile americane implicațiile măsurilor economico-financiare anunțate de S.U.A. Potrivit cercurilor oficiale mexicane, delegația, compusă din 12 reprezentanți guvernamentali și ai oamenilor de afaceri, urmează să solicite exceptarea Mexicului de la aplicarea măsurii de impunere a suprataxei de 10 la sută la importurile americane.

Înainte de a părăsi capitala, Torres Manzo s-a întîlnit cu președintele Luis Echeverria. Intr-o declarație făcută presei, la sfîrșitul întîlnirii, el a subliniat că trimiterea de urgență a delegației și componența acesteia reflectă „îngrijorarea cercurilor economice și financiare mexicane, stîrnită de măsurile anunțate de guvernul S.U.A.". Torres Manzo a precizat că, în anul 1970, circa 71,4 la sută din exporturile mexicane au fost îndreptate către S.U.A. El și-a exprimat temerea că „supraxata instituită la importurile americane ar putea afecta în mod negativ întreaga structură a comerțului multor state" și că „Mexicul și alte țări latino-americane vor fi lezate direct".

*

OTTAWA 19 (Agerpres). Guvernul Canadei s-a reunit de urgență miercuri, pentru a dezbate implicațiile recentelor măsuri economico-financiare anunțate de S.U.A. La sfîrșitul ședinței, Mitchell Sharp, ministru de externe și premier interimar, a anunțat că o delegație condusă de ministrul de finanțe, Edgar Benson, se va deplasa de urgență la Washington pentru a examina împreună cu autoritățile americane noua situație economică și financiară creată prin instituirea unui curs flotant al dolarului și a suprataxei de 10 la sută asupra importurilor americane.

Adresîndu-se presei, ministrul de finanțe Edgar Benson, a arătat, la rîndul său, că impunerea suprataxei la importurile americane „ar putea avea un efect nociv asupra industriei canadiene prelucrătoare, ducînd la creșterea inacceptabilă a nivelului șomajului", care și așa se ridică la peste 6 la sută din totalul forței de muncă.

*

VIENA 19 (Agerpres). Suprataxa de 10 la sută importuri, instituită la 16 august de Statele Unite, este în opoziție cu regulamentele G.A.T.T. (Acordul general pentru tarife și comerț) — a arătat ministrul austriac al comerțului. El a opinat ca Austria să susțină acest punct de vedere în cadrul reuniunii Consiliului G.A.T.T., care va avea loc în curînd la Geneva.

Complot antiguvernamental descoperit în Bolivia

LA PAZ 19 (Agerpres). Agenția France Presse transmite că în capitala Boliviei, La Paz, a fost descoperit un complot antiguvernamental. Potrivit cotidianului „Ultima Hora", care dezvăluie acest fapt, citînd surse oficiale, un anumit număr de ofițeri au fost surprinși în timp ce participau la o reuniune subversivă în compania conducătorilor unor partide de dreapta. Ziarul precizează că 30 de persoane au fost arestate.

Agenția Prensa Latina transmite, de asemenea, că starea de urgență în rîndul forțelor armate și a securității de stat a fost întărită ca urmare a știrilor privind o nouă tentativă de lovitură de stat împotriva guvernului președintelui Juan Jose Torres. In ultimele zile, importante unități militare, inclusiv cadeții Academiei militare de la Santa Cruz, au fost transferate la cartierul general al forțelor armate de la garnizoana Miraflores din La Paz. Alte unități au fost amplasate în punctele strategice ale Capitalei, iar toate forțele de poliție se află în stare de alertă.

Scurte știri

SOFIA

Joi, s-a deschis la Sofia, din inițiativa Comitetului de prietenie și relații culturale cu străinătatea și a Uniunii artiștilor plastici bulgari, o expoziție de artă plastică românească contemporană, una dintre cele mai mari expoziții de acest gen prezentate de România peste hotare. In cuvîntul inaugural, Iosif Toskov, vicepreședinte al Comitetului de prietenie și relații culturale cu străinătatea, a subliniat că expoziția este un mesaj al prieteniei dintre cele două popoare și țări.

HANOI

Fam Van Dong, președintele Consiliului de Miniștri al Republicii Democrate Vietnam, a primit miercuri delegația Ministerului Afacerilor Externe al R.P. Bulgaria, condusă de Milko Tarabanov, prim-adjunct al ministrului afacerilor externe, care se află într-o vizită de prietenie la Hanoi. Delegația a fost primită, de asemenea, de Nguyen Duy Trinh, vicepremier și ministru al afacerilor externe al R.D. Vietnam, relatează agenția V.N.A.

COPENHAGA

In portul Copenhaga a sosit miercuri, într-o vizită de răspuns, o escadră de nave militare sovietice, alcătuită din crucișătorul „Oktiabrskaia Revoluția" și nava antisubmarin „Slavnii" — informează agenția TASS.

WASHINGTON

Statele Unite au efectuat miercuri pe poligonul din deșertul Nevada o nouă explozie nucleară subterană, a anunțat Comisia pentru energie atomică a S.U.A. Dispozitivul a avut o putere de șoc cuprinsă între 20 000 și 200 000 tone de trinitrotoluen. Aceasta este cea de-a șasea experiență nucleară efectuată de S.U.A. în anul în curs la poligonul din Nevada.

CARACAS

In Venezuela a fost instituită o comisie specială în vederea cercetării conflictului de muncă izbucnit în urmă cu 56 de zile, în cadrul societății miniere americane „Orinoco Mining". Muncitorii acestei societăți au declarat grevă cerînd sporirea salariilor și reprimirea la lucru a colegilor lor concediați.

NEW YORK

Consiliul de Securitate a hotărît miercuri în unanimitate să recomande viitoarei sesiuni a Adunării Generale a O.N.U. primirea statului Bahrein ca membru al Organizației Națiunilor Unite.

LONDRA

Primul ministru al Irlandei de Nord, Brian Faulkner, a sosit miercuri după-amiază la Londra, în vederea unor tratative cu guvernul britanic privind criza gravă prin care trece în prezent Ulsterul. In aceeași seară, Brian Faulkner a avut convorbiri cu primul ministru, Edward Heath, și cu alte oficialități engleze.

MONTEVIDEO

Membri ai organizației ilegale de guerilă urbană Tupamaros din Uruguay au efectuat două noi răpiri de oameni de afaceri uruguayeni — industriașii Luis Fernandez și Jorge Berenbaum — s-a anunțat joi la Montevideo. Această organizație continuă să țină în captivitate pe ambasadorul britanic Geoffrey Jackson, răpit la începutul lunii ianuarie a.c., precum și trei oameni de afaceri uruguayeni.

CIUDAD DE MEXICO

Ca urmare a unui naufragiu în apele fluviului Balsas din Mexic, 73 de persoane au pierit înecate. Nava de agrement în care se aflau cei dispăruți s-a scufundat după ce s-a lovit de o stîncă din cauza întunericului.

OTTAWA

Milioane de omizi au invadat de cîteva zile culturile din provincia canadiană Saskatchewan, provocînd pagube evaluate la aproximativ 40 milioane dolari. Autoritățile au început o campanie pentru combaterea acestei calamități, folosind insecticide deosebit de puternice, din care cauză mai multe persoane contaminate au fost internate în spital.

In provincia chiliană Aysen se desfășoară vaste acțiuni de salvare a sinistraților de pe urma erupției vulcanului Hudson. Detașamentele speciale au reușit să ajungă la localitățile izolate, unde au construit împreună cu locuitorii piste de aterizare pentru elicoptere. Aceasta a permis începerea evacuării oamenilor de la locul sinistrului. In regiune au fost trimise alimente și îmbrăcăminte.

IN CLIȘEU: Transportul de alimente și apă pe coastele abrupte spre sinistrați se face și cu caii.

Redacția și Administrația: strada Vasile Alecsandri nr. 8 — Iași, Telefon 14127

Tiparul: Întreprinderea poligrafică Iași, str. Vasile Alecsandri nr. 6, Telefon 14620

BIBLIOTECA CENTRALĂ UNIVERSITARĂ „M. EMINESCU" IAȘI

ANUL XXVII,
Nr. 7752
SÎMBĂTĂ
21
AUGUST
1971
4 PAGINI
30 BANI

Proletari din toate țările, uniți-vă!

Flacăra Iașului

Organ al Comitetului județean Iași al P.C.R. și al Consiliului popular județean

La cererea unor colective din întreprinderi și instituții, a unui mare număr de oameni ai muncii, conducerea partidului și statului a hotărît ca parada militară și demonstrația oamenilor muncii închinate celei de-a XXVII-a aniversări a eliberării României de sub jugul fascist să aibă loc duminică, 22 august, atît în București, cît și în întreaga țară. Astfel, zilele de luni 23 și marți 24 august vor fi nelucrătoare, asigurîndu-se cetățenilor condiții mai bune pentru odihnă și recreere.

În prezența tovarășului NICOLAE CEAUȘESCU, a conducătorilor de partid și de stat, a avut loc IMPRESIONANTA ADUNARE POPULARĂ CONSACRATĂ ÎMPLINIRII A 150 DE ANI DE LA MIȘCAREA REVOLUȚIONARĂ CONDUSĂ DE TUDOR VLADIMIRESCU ȘI FESTIVITATEA ACORDĂRII GRADULUI DE OFIȚER UNEI NOI PROMOȚII DE ABSOLVENȚI AI ȘCOLILOR MILITARE

Platoul din fața Monumentului eroilor patriei din București a fost, vineri, 20 august, locul de desfășurare a unei grandioase adunări populare, organizată cu prilejul împlinirii a 150 de ani de la mișcarea revoluționară condusă de Tudor Vladimirescu și a festivității absolvirii Academiei Militare și înălțării la gradul de locotenent a absolvenților școlilor militare de ofițeri activi.

Adunarea consacrată mișcării de la 1821 încununează, ca un suprem omagiu, numeroasele manifestări care au avut loc în întreaga țară, prin care oamenii muncii români, maghiari, germani și de alte naționalități, întregul nostru popor, constructor al socialismului, și-au exprimat recunoștința și prețuirea față de patrioții care, acum un veac și jumătate, s-au ridicat la luptă pentru neatîrnarea pămîntului românesc, pentru libertate națională și socială.

La poalele dealului Cotrocenilor s-au adunat, în această luminoasă și solemnă zi de vară din ajunul lui 23 August, cînd poporul, condus de gloriosul partid al comuniștilor, a făcut să triumfe, în urmă cu 27 de ani, victoria insurecției armate antifasciste, peste 100.000 de cetățeni.

Privirile cu greu pot cuprinde întensitatea mulțimii care tălăzuie pînă dincolo de podul Cotrocenilor, pe străzile din preajmă. Pînă și balcoanele clădirilor s-au transformat în adevărate amfiteatre. Sînt aici muncitori de la marile uzine ale Capitalei — „23 August", „Republica", „Griviția Roșie", de la „Vulcan" și F.M.U.A.B., de la „Electronica" și de pe tînăra platformă industrială Pipera, de la Fabrica de confecții și tricotaje „București", practic din toate fabricile și uzinele orașului. Alături de muncitorii vîrstnici, se află tineri, femei, elevi ai școlilor profesionale. În rîndurile impresionantului șuvoi omenesc se află numeroși cercetători științifici, proiectanți și arhitecți, cadre didactice din învățămîntul de toate gradele, membri ai uniunilor de creație, salariați din instituțiile Capitalei, gospodine și pensionari, studenți și elevi. În uriașa frescă vie a adunării populației bucureștene, se impun rîndurile compacte ale gărzilor muncitorești, brațe înarmat al poporului pentru apărarea cuceririlor sale revoluționare, ale detașamentelor de tineri, în frumoase uniforme albastre, care se pregătesc pentru apărarea patriei.

Sînt prezenți absolvenții Academiei Militare și ai școlilor militare de ofițeri activi, care trăiesc momentul deosebit al înălțării la gradul de locotenent sub semnul evocării mișcării de la 1821 și a aniversării eliberării patriei de sub jugul fascist; sub semnul marilor victorii pe care le-am dobîndit, sub conducerea partidului, în făurirea societății socialiste multilateral dezvoltate.

Și dacă adăugăm la imaginea aceasta adînc grăitoare faptul că prin intermediul transmisiilor la radio și televiziune, țara întreagă a urmărit desfășurarea grandioasei manifestații populare se poate spune că toți cetățenii României socialiste au fost prezenți la aceste momente de intensă și emoționantă evocare a istoriei și a prezentului nostru socialist.

Platoul din fața Monumentului eroilor patriei este împodobit sărbătorește. Pe mari panouri sînt înscrise datele festive „1821—1971". Drapele roșii și tricolore unduiesc sub cerul dimineții de august. Deasupra mulțimii, nenumărate pancarte, pe care se poate citi: „Trăiască Partidul Comunist Român, în frunte cu secretarul general, tovarășul Nicolae Ceaușescu", „Trăiască și înflorească scumpa noastră patrie, Republica Socialistă România", „Trăiască unitatea mișcării comuniste și muncitorești, a tuturor forțelor democratice și antiimperialiste".

Uriașa mulțime face o primire entuziastă conducătorilor de partid și de stat. Zeci și zeci de glasuri scandează la unison, minute în șir „Ceaușescu — P.C.R.", expresie vibrantă a dragostei și încrederii în Partidul Comunist Român, în conducătorul încercat al partidului și statului nostru, tovarășul Nicolae Ceaușescu, a unității de monolit dintre partid și popor. Brațele oamenilor agită buchete de flori, trompetii pio-

(continuare în pag. a 2-a)

Cuvîntarea tovarășului NICOLAE CEAUȘESCU

Dragi tovarăși,

Permiteți-mi să încep prin a vă adresa dumneavoastră, participanților la această mare adunare populară, tuturor locuitorilor capitalei României socialiste, întregului popor, forțelor noastre armate, un salut călduros din partea Comitetului Central al partidului, a Consiliului de Stat și a guvernului Republicii Socialiste România. (Aplauze puternice, prelungite, urale).

Solemnitatea acordării gradului de ofițer noii promoții de absolvenți ai școlilor militare se îmbină cu marea manifestare populară consacrată aniversării a 150 de ani de la istorica mișcare revoluționară națională și socială condusă de Tudor Vladimirescu. Manifestarea de astăzi capătă o semnificație deosebită prin faptul că are loc în ajunul celei de-a 27-a sărbătoriri a victoriei insurecției naționale antifasciste armate care a dus la eliberarea patriei noastre de sub jugul fascist, la participarea, cu toate forțele, a României, alături de Uniunea Sovietică și celelalte țări ale coaliției antihitleriste, în lupta împotriva fascismului. (Aplauze puternice).

Doresc, în fața acestei adunări populare, să felicit din toată inima noua promoție de ofițeri ai forțelor armate ale Republicii Socialiste România și să le urez cele mai mari succese în activitatea lor consacrată ridicării continue a pregătirii de luptă și politice a armatei noastre, apărării cuceririlor revoluționare ale poporului român, întăririi capacității de apărare a patriei noastre socialiste. (Aplauze prelungite, urale).

Dragi tovarăși,

Poporul român sărbătorește cu o amploare deosebită marea mișcare revoluționară națională și socială de acum 150 de ani. Este cunoscut că partidul și poporul nostru aniversează toate momentele de seamă din trecutul de luptă și de muncă al poporului nostru, celebrează cu veneratie toate paginile de glorie și eroism înscrise de-a lungul istoriei de masele populare din țara noastră, în apărarea gliei strămoșești, în bătăliile pentru libertate, demnitate națională și o viață mai bună. (Vii aplauze). **Dezvoltarea României este rezultatul luptelor de veacuri duse de cele mai înaintate forțe ale societății, de clasa muncitoare, țărănime, intelectualitate, de toți oamenii muncii fără deosebire de naționalitate, istoria patriei noastre fiind însăși istoria luptelor de eliberare națională și socială ale poporului, a luptei revoluționare a clasei muncitoare, a Partidului Comunist Român** (Aplauze îndelungate).

După cum se știe, marea mișcare revoluționară din 1821 marchează un moment de cotitură în istoria luptelor poporului nostru împotriva dominației imperiului otoman, pentru cucerirea independenței naționale, pentru dreptate socială. Deși această mișcare nu a ieșit victorioasă, ea a reușit însă să zdruncine puternic vechea orînduire, vestind marile transformări revoluționare care au culminat cu revoluția burghezo-democrată din 1848 și cu unirea Principatelor Române în 1859, cu formarea statului nostru național — moment epocal în istoria poporului român —, care s-a afirmat în lume ca un popor dornic să contribuie la cauza civilizației, dornic să trăiască liber și independent. (Aplauze).

Este adevărat că a trebuit să treacă încă decenii de lupte grele sociale și naționale pînă cînd poporul român, sub conducerea comuniștilor, a scuturat pentru totdeauna atît jugul asupririi străine imperialiste, cît și jugul moșierilor și capitaliștilor proprii, și-a luat destinele în propriile sale mîini și a pășit la făurirea noii orînduiri sociale, la făurirea socialismului. (Aplauze puternice).

În cartea de aur a națiunii noastre va rămîne veșnic înscrisă, alături de celelalte lupte revoluționare, marea mișcare revoluționară de acum 150 de ani, condusă de Tudor Vladimirescu. Ne plecăm cu adîncă smerenie și cinstim memoria celor care au condus această mare bătălie, a luptătorilor de la 1821 care s-au ridicat cu hotărîre în numele idealurilor sacre ale poporului nostru. Poporul român va păstra întotdeauna în amintirea sa pe înaintașii săi progresiști, pe revoluționari, pe toți cei care au contribuit la dezvoltarea națiunii noastre, la crearea României moderne, la împlinirea aspirațiilor de libertate și progres ale întregului nostru popor. (Aplauze prelungite).

Dragi tovarăși,

Peste cîteva zile vom sărbători 27 de ani de la eliberarea României de sub jugul fascist. După cum se știe, insurecția națională antifascistă armată a avut loc în condiții interne și internaționale favorabile. În țară, masele largi populare se ridicau cu hotărîre împotriva dictaturii militaro-fasciste; forțele democratice, patriotice, se uneau, în jurul clasei muncitoare, într-o largă coaliție în care Partidul Comunist Român avea un rol de frunte. În același timp, pe front mașina de război fascistă primea lovituri tot mai puternice din partea glorioasei Armate Sovietice — care a dus greul războiului și a dat cele mai mari jertfe în lupta împotriva hitlerismului — din partea armatelor celorlalte țări ale coaliției antihitleriste, cît și din partea mișcărilor de partizani, a forțelor revoluționare patriotice care se ridicau pretutindeni la luptă pentru înfrîngerea fascismului, pentru eliberarea țărilor de sub dominația hitleristă. (Aplauze puternice).

După cum este cunoscut, o dată cu victoria insurecției naționale antifasciste armate, întreaga armată română, întregul nostru popor s-a alăturat Uniunii Sovietice, Armatei Roșii, coaliției antihitleriste și a dus lupte grele pentru eliberarea definitivă a întregului teritoriu al țării, continuînd apoi să lupte pe teritoriul Ungariei și Cehoslovaciei pentru eliberarea acestor țări de sub dominația hitleristă, pînă la victoria finală asupra Germaniei fasciste. În felul acesta, armata română, poporul nostru și-au înscris pentru totdeauna numele în marea epopee antifascistă, și-au adus contribuția de sînge la eliberarea popoarelor de sub robia hitleristă, la salvarea civilizației umane, grav periclitată de dominația fascismului, la cauza progresului, libertății popoarelor și păcii în lume. (Aplauze puternice, prelungite). **Victoria insurecției naționale antifasciste armate, lupta eroică a armatei române, a întregului popor, alături de armatele sovietice, pentru înfrîngerea fascismului reprezintă unul din cele mai glorioase capitole ale istoriei patriei noastre, un moment crucial în dezvoltarea României.**

În conștiința poporului nostru va rămîne nestearsă recunoștința față de comuniștii și antifasciștii, față de toți patrioții care au luptat cu neînfricare, jertfindu-și chiar viața pentru eliberarea țării de sub dominația fascistă, pentru înfrîngerea hitlerismului, pentru deschiderea drumului României spre progres și socialism. (Aplauze puternice). **Întregul popor prețuiește în mod deosebit vitejia ostașilor români care au participat la această grandioasă bătălie, aduce un pios omagiu zecilor și zecilor de mii de militari căzuți pe cîmpul de luptă împotriva fascismului, pentru ca România să fie liberă, pentru ca poporul român să-și construiască o viață fericită.**

Poporul român va păstra veșnic recunoștință față de Armata Sovietică, față de eroicii ei ostași, care și-au vărsat sîngele pentru eliberarea patriei noastre, pentru înfrîngerea definitivă a Germaniei fasciste, pentru libertatea popoarelor. (Vii aplauze). **Cinstim, de asemenea, memoria luptătorilor din trupele armatelor aliate, care au contribuit la victoria asupra Germaniei fasciste. Poporul român acordă o înaltă cinstire luptei milioanelor de participanți la marea rezistență antifascistă, de pretutindeni, tuturor acelora care și-au închinat viața cauzei libertății popoarelor lor, lichidării asupririi străine, scuturării jugului dominației fasciste, înfăptuirii idealurilor de dreptate socială ale maselor, salvgardării independenței și suveranității naționale.** (Aplauze puternice, prelungite).

Dragi tovarăși,

Sărbătorim aceste evenimente memorabile din istoria patriei noastre în condițiile cînd întregul popor înfăptuiește cu avînt programul elaborat de Congresul al X-lea al partidului privind făurirea societății socialiste multilateral dezvoltate.

Constatăm cu mare satisfacție că în primele 7 luni ale acestui an producția industrială s-a dezvoltat cu succes, depășindu-se cu mult sarcinile cincinalului pentru această perioadă. Aceste rezultate remarcabile demonstrează realismul și justețea prevederilor planului cincinal privind dezvoltarea industriei noastre socialiste, cît și capacitatea și forța creatoare a clasei noastre muncitoare, a cadrelor tehnice, a tuturor oamenilor muncii.

În agricultură am încheiat cu rezultate bune strînsul cerealelor de vară, întrevăzîndu-se perspective promițătoare și pentru recolta de toamnă. Putem deci spune că și în agricultură începutul cincinalului este favorabil.

Se înfăptuiesc, de asemenea, cu succes, prevederile privind dezvoltarea învățămîntului, științei, culturii. După cum se știe, țelul suprem al politicii partidului nostru, scopul însuși al făuririi societății socialiste este asigurarea unor condiții de viață, materiale și spirituale, cît mai bune pentru întregul popor. Acționînd pentru înfăptuirea prevederilor privind ridicarea nivelului de trai al oamenilor muncii, stabilite în actualul cincinal, partidul și guvernul țării noastre au trecut la aplicarea mai devreme a măsurilor de creștere a alocațiilor pentru copii, al căror volum va fi în 1972 cu peste 45 la sută mai mare decît în 1970.

Se urmărește cu consecvență realizarea în cele mai bune condițiuni a măsurilor de creștere a veniturilor reale ale oamenilor muncii, precum și dezvoltarea activităților sociale, în cadrul cărora am în vedere în primul rînd programul de construcții de locuințe și alte obiective social-culturale, care are un rol de mare importanță în ridicarea bunăstării poporului nostru. În acest fel, pe măsură ce se dezvoltă economia noastră națională, viața fiecărui cetățean al României socialiste devine tot mai bună, fiecare bucurîndu-se de binefacerile socialismului. (Aplauze prelungite).

Putem spune, tovarăși, că am început realizarea noului cincinal în condiții dintre cele mai bune. Alături de întregul popor, oamenii muncii din București au adus o contribuție de seamă la realizarea planului pe primele 7 luni ale anului. Doresc de la această înaltă tribună să adresez cele mai bune felicitări oamenilor muncii din București, clasei noastre muncitoare, țărănimii, intelectualității, tuturor celor ce muncesc din patria noastră, fără deosebire de naționalitate, care prin activitatea lor neobosită de fiecare zi dau viață mărețului program elaborat de Congresul al X-lea al partidului. (Aplauze puternice, îndelungate).

Stimați tovarăși,

Succesele pe care le obținem în dezvoltarea economico-socială a patriei noastre ne umplu inimile de bucurie. Aceste rezultate sînt obținute cu mari eforturi, învingîndu-se multe greutăți, din care unele inerente unei opere de o asemenea amploare. Desigur, știm că, cu toate succesele realizate, mai avem încă mult de făcut pentru reducerea rămînerii în urmă față de țările dezvoltate și pe care am moștenit-o de la regimul burghezo-moșieresc.

Dar este pentru fiecare dintre noi clar că trebuie să facem eforturi, că trebuie să învingem toate greutățile dacă vrem ca poporul nostru să ducă o viață tot mai bună, dacă vrem să asigurăm făurirea orînduirii socialiste multilateral dezvoltate în România, dacă vrem să asigurăm națiunii noastre socialiste un loc demn în rîndul națiunilor întregii lumi. (Aplauze puternice).

Rezultatele obținute în anii construcției socialiste — rod al eforturilor dîrze, pline de abnegație ale maselor largi populare, care au înfăptuit și înfăptuiesc neabătut politica Partidului Comunist corespunzătoare intereselor vitale ale întregului popor — ne dau convingerea fermă că vom realiza cu succes programul elaborat de Congresul al X-lea al partidului, parcurgînd astfel încă o etapă importantă pe calea împlinirii năzuințelor de bunăstare și fericire ale națiunii noastre socialiste, pe calea victoriei comunismului în România. (Aplauze puternice).

Trecînd în revistă drumul parcurs pînă acum, nu putem să nu subliniem faptul esențial că toate marile noastre realizări și victorii sînt rezultatul uriașei activități creatoare desfășurate de clasa muncitoare, de țărănime și intelectualitate, de toți oamenii muncii din patria

(continuare în pag. a 2-a)

ÎN CINSTEA MARII SĂRBĂTORI

În municipiul Iași

Prin muncă patriotică, lucrări în valoare de peste 63 de milioane de lei

Cînd Consiliul popular al municipiului Iași a stabilit angajamentele în întrecerea patriotică pentru buna gospodărire și înfrumusețare a localității pe anul 1971 a pornit de la realizările anului precedent, iar cifra de 20.019.000 de lei, la care a fost evaluată valoarea lucrărilor ce urmau să se execute prin munca patriotică a cetățenilor, a fost considerată ca mobilizatoare. Faptele au demonstrat însă că în municipiu sînt rezerve cu mult mai mari, locuitorii săi fiind animați de dorința de a-l vedea cît mai frumos, cît mai bine gospodărit. Meritul Comitetului executiv al Consiliului popular municipal, al organizațiilor de masă și obștești este acela că au dat o mare atenție mobilizării cetățenilor de cele mai diverse categorii la acțiunile întreprinse, menținînd mereu vie ideea întrecerii, stimulînd sentimentul de dragoste pentru orașul în care locuiesc.

Rezultatele acestei activități permanente, la care și-au adus contribuția deputații, comitetele de cetățeni, asociațiile de locatari, sindicatele, organizațiile de tineret și comisiile de femei s-au concretizat în realizarea a numeroase obiective de interes gospodăresc. Bilanțul încheiat în pragul marii sărbători de la 23 August ne arată că, de la începutul anului și pînă în prezent, au fost realizate, prin munca patriotică a cetățenilor, lucrări în valoare de 63.349.025 de lei. Printre acestea se numără construirea a 20.289 m.p. și repararea a 359.290 m.p. străzi și trotuare, amenajarea a 155 de hectare spații verzi și întreținerea celor existente, plantarea a 326.000 de bucăți pomi și arbuști ornamentali etc.

Sînt realizări cu care se mîndresc toți locuitorii municipiului nostru și care vor constitui un stimulent în munca lor de viitor pentru a-l face tot mai frumos.

760.000 de lei beneficii suplimentare

Hărnicia colectivului de muncă al *Fabricii „Tesătura"* din Iași — cunoscută și unanim apreciată — este izvorul unor numeroase succese, al unor importante realizări în producție.

Acum, în preajma măreței sărbători a aniversării Eliberării patriei, țesătorii și filatorii acestei unități se pot mîndri cu un bilanț rodnic. Astfel, prevederile planului producției globale au fost depășite cu 1,8 la sută, iar cele ale producției marfă cu 2,1 la sută, ceea ce înseamnă 55.000 m.p. țesături tip bumbac și peste 127 tone fire tip bumbac. Totodată, au fost obținute economii la prețul de cost ce depășesc 370.000 lei, iar beneficiul suplimentar realizat se ridică la 760.000 lei.

Aceasta înseamnă că deja s-a realizat 88 la sută din angajamentul anual în întrecerea socialistă la valoarea producției globale și 93 la sută din cel al producției marfă, creîndu-se, astfel, premisele depășirii acestora pînă la sfîrșitul anului.

La Stația C. F. R. Socola

Importante depășiri ale planului de transport

Cu noi și deosebite succese întîmpină ziua de 23 August și harnicul colectiv de muncă al Stației C.F.R. Socola care a raportat depășirea, pe primele 7 luni ale anului, a planului de transport la tone expediate cu 30.200 de tone, cu realizarea principalilor indicatori de calitate. Totodată, timpul de staționare a vagoanelor a fost redus cu 1 la sută — echivalentul a 2.145 vagoane/zi economisite, cu care s-au expediat 31.200 de tone. De asemenea, prin utilizarea capacității vagoanelor de marfă, s-a îmbunătățit încărcătura pe vagon cu 1,9 la sută.

În primele 17 zile din luna august, staționarea vagoanelor a fost redusă cu 2.500 vagoane/zi, sporindu-se astfel capacitatea de transport cu 45.000 de tone.

În întrecerea socialistă desfășurată în cinstea marii sărbători s-au evidențiat în mod deosebit: C-tin Iftimie, D-tru Cizmaru, Mihai Oarză — șefi de manevră; D-tru Copăceanu, Cezar Gălățeanu, Alex. Dumitriu, Grigore Țițibaică — manevranți de vagoane; D-tru Curlea, Vasile Grecu, Neculai Țeșcu — revizori de ace; Mircea Florea, Virgil Adam — impiegați de mișcare, și mulți alții.

Ieri, la Iași

A fost dat în folosință hanul „Trei sarmale"

Rețeaua unităților de alimentație publică de pe traseele turistice ale județului nostru s-a îmbogățit cu un nou și modern local. Este vorba despre hanul „Trei sarmale". Imaginea acestui han domnesc, amintit în hrisoave că ar fi existînd cu mult înainte de anul 1600, ne este redată cu măiestrie în lucrările pictorilor Em. Bardasare și Octav Băncilă. De acest han au fost impresionați nu numai pictori, ci și scriitori de seamă. Astfel, Vasile Alecsandri amintește în „Sînziana și Pepelea" de hotelul „La trei sarmale". De asemenea, doctorul N. Leon, în cartea sa „Amintiri", apărută în anul 1925, consemnează: „Numai cine a hoinărit pe la „Trei sarmale" și s-a suit pe dealul Cetățuia, a înțeles sufletul acestui tîrg". Sonetistului Mihai Codreanu, care venea adesea la han, localul și ospitalitatea de aici i-au inspirat numeroase versuri.

Amplasată într-o poziție pitorească, pe șoseaua Bucium, hanul „Trei sarmale" era foarte căutat. Aici, la o oca de vin scos de la beci, hangiul dădea și trei sarmale. Pe lîngă acestea, cîrnăciorii de porc prăjiți la „canforcă", prapurii de purcel, ochiurile moldovenești, puii la frigare unși cu unt și cu mujdei cărit în unt; lăutarii, scrînciobul, popicele, diferitele jocuri ce se încingeau,

I. BACI

(continuare în pag. a 3-a)

Imagine a hanului „Trei sarmale".

Cuvîntarea tovarăşului NICOLAE CEAUŞESCU

(urmare din pag. 1)

noastră. In întreaga perioadă a construcţiei socialiste, clasa noastră muncitoare, cu vechi şi bogate tradiţii revoluţionare, şi-a îndeplinit şi îşi îndeplineşte cu cinste misiunea de clasă conducătoare a societăţii. Alianţa dintre muncitori, ţărani şi intelectuali, dintre toţi oamenii muncii, care s-a consolidat continuu, reprezintă temelia de granit a orînduirii noastre socialiste. (Vii şi puternice aplauze). Ca urmare a rezolvării marxist-leniniste a problemei naţionale de către partidul nostru — prin asigurarea deplinei egalităţi în drepturi pentru naţionalităţile conlocuitoare — s-a întărit, devenind o forţă puternică, de neînvins unitatea dintre toţi oamenii muncii din România, fără deosebire de naţionalitate. Toate acestea au dus la întărirea coeziunii întregului popor în jurul partidului comunist, forţa politică conducătoare a societăţii socialiste româneşti. (Aplauze puternice, urale).

Măreţele realizări pe care le-am obţinut confirmă totodată justeţea politicii marxist-leniniste a partidului nostru, care aplică în mod creator adevărurile generale ale socialismului la condiţiile concrete ale ţării noastre, asigurînd soluţionarea cu succes a tuturor problemelor care se ridică în opera de făurire a noii orînduiri sociale.

Sînt cunoscute preocupările partidului şi guvernului ţării noastre pentru îmbunătăţirea continuă a conducerii activităţii economico-sociale. Măsurile luate în acest sens asigură participarea tot mai largă a maselor populare la conducerea unităţilor administrativ-teritoriale, la dezbaterea şi elaborarea celor mai importante hotărîri, de fapt a întregii politici interne şi externe a ţării noastre. Putem afirma că toate aceste măsuri luate în ultimii ani au creat cadrul organizatoric corespunzător dezvoltării democraţiei noastre socialiste, participării poporului la conducerea ţării, realizării dezideratului fundamental al socialismului — făurirea de către poporul însuşi a propriei sale istorii, a propriilor sale destine. (Vii aplauze).

In acest cadru o însemnătate deosebită au măsurile adoptate recent de Comitetul Executiv şi dezbătute în adunarea cu activul de partid din domeniul ideologic, cu privire la îmbunătăţirea activităţii politico-educative. Măsurile stabilite au drept scop aşezarea relaţiilor sociale pe principii socialiste, realizarea în viaţă a principiilor eticii comuniste, a echităţii şi dreptăţii sociale, dezvoltarea conştiinţei socialiste şi formarea omului nou — constructor al socialismului şi comunismului. (Aplauze puternice).

Noi pornim de la faptul că făurirea societăţii socialiste multilateral dezvoltate presupune atît o puternică bază economică şi tehnică, cît şi un înalt nivel al ştiinţei şi învăţămîntului, o cultură avansată, bazate pe concepţiile înaintate despre lume şi viaţă ale clasei muncitoare, pe materialismul dialectic şi istoric. In acelaşi timp, societatea socialistă multilateral dezvoltată trebuie să creeze condiţii optime pentru manifestarea plenară a fiecărei categorii sociale, pentru afirmarea multilaterală a fiecărui cetăţean în viaţa societăţii, pentru punerea deplină în valoare a capacităţilor creatoare ale tuturor oamenilor muncii. Imbinînd armonios interesele personale cu interesele generale ale întregii colectivităţi, orînduirea noastră asigură fiecăruia posibilitatea de a sluji, prin tot ce are mai bun, idealul măreţ al transformării revoluţionare a societăţii pe calea comunismului, de a contribui la mersul înainte al patriei spre culmi tot mai înalte de progres şi civilizaţie. (Aplauze îndelungate).

In întreaga activitate de edificare a socialismului pornim de la faptul că forţa politică conducătoare a tuturor sectoarelor vieţii sociale din România este Partidul Comunist Român, care asigură îndrumarea şi orientarea tuturor domeniilor, progresul armonios al întregii dezvoltări economico-sociale a ţării. Partidul nostru îşi îndeplineşte rolul de forţă conducătoare a societăţii acţionînd cu hotărîre împotriva vechiului, a tot ceea ce este perimat şi nu mai corespunde cerinţelor dezvoltării sociale, şi, totodată, promovînd cu curaj noul care se afirmă în toate domeniile de activitate, dirijînd în mod conştient transformarea revoluţionară a societăţii şi a omului. Numai astfel vom putea evita apariţia unor fenomene negative în societatea noastră şi, totodată, vom asigura ca acele contradicţii care se manifestă să nu se poată amplifica, să nu poată duce la conflicte sociale. Ţinînd seama de acest rol deosebit de important ce revine partidului în conducerea edificării socialismului, de importanţa activităţii conştiente în organizarea şi transformarea societăţii noastre, apare ca o necesitate stringentă ridicarea continuă a nivelului politico-ideologic al partidului, intensificarea activităţii sale de formare a conştiinţei socialiste a tuturor cetăţenilor patriei. Numai aşa vom putea asigura soluţionarea corespunzătoare a sarcinilor tot mai complexe de care depinde progresul social, vom putea rezolva cu succes marile probleme pe care le ridică în faţa noastră făurirea societăţii socialiste multilateral dezvoltate, vom asigura crearea condiţiilor pentru trecerea la edificarea comunismului în România. (Aplauze puternice).

Un fenomen caracteristic etapei actuale a dezvoltării noastre sociale este, de asemenea, creşterea rolului şi a complexităţii sarcinilor ce revin statului socialist în organizarea întregii activităţi pentru transpunerea în viaţă a programului elaborat de partid. Aceasta cere perfecţionarea continuă a tuturor organismelor şi instituţiilor de stat, centrale şi locale, lichidarea oricăror fenomene de birocratism, întărirea legăturii cu masele, slujirea neabătută, prin întreaga lor activitate, a intereselor poporului în numele căruia trebuie să lucreze continuu. Paralel cu adîncirea şi perfecţionarea democraţiei noastre socialiste, cu lărgirea drepturilor şi libertăţilor cetăţeneşti, o importanţă deosebită are întărirea legalităţii socialiste, creşterea răspunderii sociale a tuturor cetăţenilor, respectarea fermă a tuturor legilor ţării, a tuturor normelor de convieţuire socială. In acest sens, sarcini importante revin organelor noastre de miliţie şi securitate, chemate să apere liniştea publică, interesele societăţii şi ale tuturor cetăţenilor, să zădărnicească cu vigilenţă orice acţiuni antisociale, orice încercări de a atenta la cuceririle socialiste ale oamenilor muncii.

Un rol de cea mai mare importanţă în societatea noastră socialistă, în apărarea securităţii şi muncii creatoare a poporului, în condiţiile în care se mai menţine pericolul de războaie şi agresiune, îl au forţele noastre armate. Deoarece această adunare populară are loc şi cu ocazia promovării unei noi promoţii de ofiţeri, doresc să urez forţelor noastre armate tot mai multe succese în ridicarea pregătirii de luptă şi politice, şi, totodată, în participarea activă la realizarea marilor obiective economico-sociale, aducîndu-şi astfel contribuţia, şi pe frontul construcţiei socialiste, la înfăptuirea năzuinţelor de progres ale poporului român. (Aplauze puternice; urale). Să nu uitaţi niciodată, tovarăşi militari, că sînteţi urmaşii armatelor lui Mircea cel Bătrîn, ale lui Ştefan cel Mare, Mihai Viteazul, urmaşii pandurilor lui Tudor Vladimirescu, ai armatelor care au luptat în 1877 pentru independenţa patriei, ai acelora care au luptat în războiul din 1916—1918 pentru apărarea pămîntului ţării, împotriva cotropitorilor, ai armatelor care au luptat împotriva fascismului.

Aceşti înaintaşi ai voştri vă cheamă să fiţi gata întotdeauna să serviţi poporul, patria. (Aplauze puternice; urale).

Trebuie desfăşurată o largă activitate de pregătire politică şi militară, de întărire a colaborării cu gărzile patriotice, cu detaşamentele de pregătire militară a tineretului, a colaborării şi coeziunii cu clasa muncitoare, cu masele largi populare, pentru a putea fi gata, tovarăşi ofiţeri şi ostaşi, să răspundeţi la chemarea partidului şi guvernului, pentru apărarea cuceririlor revoluţionare, a patriei noastre socialiste. (Aplauze prelungite).

Trebuie să ne preocupăm permanent de întărirea colaborării cu armatele ţărilor socialiste participante la Tratatul de la Varşovia — pentru a fi gata, în cazul unei agresiuni imperialiste, să ne îndeplinim îndatoririle şi obligaţiile asumate în vederea respingerii oricărui atac imperialist împotriva ţărilor care construiesc socialismul — dezvoltînd totodată colaborarea şi prietenia internaţionalistă cu armatele tuturor ţărilor socialiste. (Aplauze puternice). Nu trebuie să uităm nici un moment că în înfăptuirea liniei generale a partidului nostru, trasată de Congresul al X-lea, de dezvoltare a colaborării cu toate statele socialiste, trebuie să acţioneze toate organismele economice şi sociale, deci şi armata. In felul acesta ne aducem contribuţia la întărirea colaborării şi unităţii tuturor ţărilor socialiste, la creşterea prestigiului socialismului în lume. (Aplauze îndelungate; urale).

Dragi tovarăşi,

Preocupîndu-ne permanent de dezvoltarea societăţii noastre socialiste răspundem încrederii cu care am fost investiţi de clasa muncitoare, de ţărănime, de intelectuali, de toţi oamenii muncii, fără deosebire de naţionalitate, de întregul popor — de a conduce destinele ţării pe calea socialismului şi comunismului. Realizînd acest deziderat naţional, noi ne îndeplinim în acelaşi timp şi una din marile îndatoriri internaţionaliste. După cum se ştie, îndatorirea principală a unui partid de guvernămînt este rezolvarea în condiţii cît mai bune a problemelor construcţiei socialiste, ale dezvoltării economico-sociale, ştiinţifice şi culturale a propriei ţări. Nu uităm niciodată că între îndatorirea naţională şi îndatorirea internaţională există o strînsă unitate dialectică, că ele se condiţionează reciproc, constituind un tot unitar, inseparabil.

Partidului nostru îi sînt străine tendinţele de izolare sau de îngustime naţională. Politica marxist-leninistă, de dezvoltare a legăturilor cu toate ţările socialiste, cu partidele comuniste şi muncitoreşti, cu ţările în curs de dezvoltare, cu forţele democratice şi progresiste de pretutindeni şi cu toate statele lumii este cea mai vie confirmare a spiritului profund internaţionalist de care sînt animate partidul, statul şi poporul nostru. (Aplauze puternice).

Desigur, ca orice ţară, ne preocupăm, în primul rînd, să avem relaţii bune cu vecinii noştri — Uniunea Sovietică, Bulgaria, Iugoslavia şi Ungaria — de care ne leagă atît vechi tradiţii de colaborare şi prietenie, cît şi aceeaşi orînduire socială, interesele comune în lupta pentru victoria socialismului, pentru cauza progresului social şi a păcii în lume. (Vii aplauze). In acelaşi timp, nu uităm nici un moment că sistemul socialist cuprinde 14 ţări din Europa, Asia şi America, şi, ca atare, avem datoria faţă de propriul popor, cît şi datoria internaţionalistă faţă de cauza socialismului în lume de a dezvolta relaţiile de colaborare şi prietenie cu toate ţările socialiste.

Regretăm existenţa unor divergenţe între ţările socialiste, dar considerăm că acestea sînt vremelnice şi acţionăm pentru depăşirea lor, pentru întărirea colaborării şi unităţii tuturor ţărilor socialiste. Considerăm că numai întărindu-şi unitatea, sistemul socialist mondial va putea să exercite o influenţă tot mai puternică asupra dezvoltării contemporane, să joace un rol sporit în lupta generală antiimperialistă, în realizarea păcii şi progresului în lume. Avem ferma convingere că, acţionînd consecvent în această direcţie, ne îndeplinim îndatorirea sacră de revoluţionari, de comunişti, atît faţă de poporul nostru, cît şi faţă de mişcarea revoluţionară, comunistă, antiimperialistă internaţională. (Aplauze puternice).

După cum se ştie, partidul nostru acordă o atenţie deosebită dezvoltării largi a relaţiilor sale internaţionaliste cu celelalte partide comuniste şi muncitoreşti care joacă un rol tot mai important în lupta revoluţionară a clasei muncitoare şi a celorlalţi oameni ai muncii pentru dreptate socială şi libertate naţională, împotriva imperialismului, şi se manifestă tot mai activ în întreaga viaţă internaţională. In relaţiile cu partidele comuniste şi muncitoreşti noi pornim de la adevărul incontestabil că partidele îşi desfăşoară activitatea în condiţii social-politice profund deosebite, şi că o cerinţă imperioasă a luptei revoluţionare este ca această luptă să corespundă situaţiei concrete din fiecare ţară, particularităţilor naţionale, istorice date. Este evident că cei care cunosc cel mai bine aceste condiţii şi situaţii specifice pentru a aplica în mod creator, diferenţiat, principiile generale ale marxism-leninismului, sînt comuniştii din fiecare ţară. De aici derivă dreptul inalienabil al fiecărui partid de a-şi elabora de sine stătător linia politică, strategia şi tactica revoluţionară, de a acţiona autonom, în conformitate cu cerinţele obiective ale realităţii, atît în lupta revoluţionară pentru răsturnarea vechii orînduiri, cît şi pentru construirea socialismului şi comunismului. Experienţa istorică arată neîndoios că, cu cît fiecare partid comunist e mai legat de mase, se bucură de o mai mare autoritate în faţa propriului popor, cu cît e mai puternic şi mai unit, cu cît îşi îndeplineşte mai bine sarcinile de avangardă politică a maselor din propria ţară, în lupta revoluţionară, cu atît este mai mare forţa şi prestigiul întregii mişcări comuniste şi muncitoreşti internaţionale.

Noi pornim de la adevărul, care a fost afirmat încă cu mult în urmă, chiar de Internaţionala a III-a prin actul de autodizolvare a sa, că mişcarea comunistă nu mai poate fi condusă de nici un centru, că nicăieri, în nici o parte a lumii, mişcarea comunistă nu are nevoie de un centru conducător, că este necesar ca fiecare partid să acţioneze de sine stătător. Totodată, noi considerăm că este necesar ca între partidele comuniste să se realizeze relaţii de strînsă colaborare şi solidaritate internaţionalistă, schimb de experienţă, întrajutorare tovărăşească, care să permită progresul fiecărui partid, întărirea unităţii lor, şi pe această cale creşterea forţei comuniştilor în lume. (Aplauze puternice). Aşa cum s-a afirmat la atîtea consfătuiri internaţionale unde s-au adunat comuniştii, inclusiv la Consfătuirea de la Moscova din 1969, principiile care trebuie să stea la baza relaţiilor dintre partidele comuniste sînt egalitatea deplină în drepturi, respectul şi încrederea reciprocă, respectarea dreptului fiecărui partid de a-şi elabora linia de sine stătător, marxism-leninismul şi internaţionalismul proletar. Acţionînd pentru afirmarea acestor principii, pentru întărirea colaborării şi unităţii partidelor comuniste şi muncitoreşti, considerăm că ne achităm de o înaltă îndatorire faţă de clasa muncitoare de pretutindeni, faţă de măreaţa cauză a luptei revoluţionare, pentru triumful socialismului şi comunismului în întreaga lume.

Partidul nostru acţionează, de asemenea, neîncetat, pentru dezvoltarea legăturilor de colaborare cu toate forţele progresiste internaţionale; sînt cunoscute contactele şi relaţiile largi pe care le avem cu diferite partide socialiste, cu mişcări de eliberare naţională şi partide democratice, cu alte forţe care se pronunţă pentru schimbări progresiste în viaţa societăţii, pentru apărarea libertăţii şi independenţei popoarelor, pentru pace şi securitate în lume. România este şi va fi un detaşament activ al luptei revoluţionare internaţionale, partidul nostru îşi va îndeplini întotdeauna îndatoririle sale, militînd neobosit pentru unitatea şi coeziunea frontului antiimperialist. (Aplauze puternice, îndelung repetate).

Trăind în Europa, ne preocupăm de înfăptuirea securităţii pe acest continent. Dorim să contribuim la realizarea în Europa a unor astfel de relaţii între state care să excludă folosirea forţei sau ameninţarea cu forţa, să asigure dezvoltarea liberă a schimburilor economice, ştiinţifice şi culturale, dorim ca acest continent să fie transformat într-un continent al păcii şi colaborării paşnice. Aceasta corespunde intereselor tuturor popoarelor europene şi, totodată, intereselor popoarelor din întreaga lume.

România apreciază că sînt create condiţiile necesare trecerii la pregătirea conferinţei general-europene cu participarea tuturor statelor interesate; vom acţiona cu toată forţa în această direcţie. Desigur, în Europa, deşi au trecut 26 de ani de la încetarea războiului, există încă numeroase probleme în suspensie, dar considerăm că nu trebuie condiţionată trecerea la pregătirea conferinţei general-europene de soluţionarea în prealabil a tuturor acestor probleme. Apreciem ca un eveniment de importanţă deosebită pe calea lichidării reziduurilor celui de-al doilea război mondial încheierea Tratatului dintre Uniunea Sovietică şi Republica Federală a Germaniei, precum şi a Tratatului dintre Polonia şi Republica Federală a Germaniei; considerăm că ratificarea lor cît mai urgentă ar avea o mare însemnătate pentru destinderea în Europa. Considerăm, de asemenea, necesară pentru îmbunătăţirea climatului politic pe continent recunoaşterea de către toate statele a Republicii Democrate Germane şi, în primul rînd, normalizarea deplină a relaţiilor dintre R. D. Germană şi R. F. a Germaniei, precum şi participarea ambelor state germane la activitatea Organizaţiei Naţiunilor Unite şi a altor organisme internaţionale.

Ţinînd seama de faptul că pacea este indivizibilă, că oriunde izbucnesc războaie şi conflicte armate ele pun în primejdie pacea tuturor popoarelor, România se preocupă permanent de stingerea tuturor focarelor de încordare existente astăzi în lume. Ne ridicăm cu hotărîre pentru încetarea războiului din Vietnam, din întreaga Indochină; considerăm că propunerile în 7 puncte ale Guvernului Revoluţionar Provizoriu al Republicii Vietnamului de sud sînt o bază rezonabilă pentru soluţionarea politică a acestui război, prin retragerea totală a trupelor Statelor Unite ale Americii din Vietnam, din Indochina, astfel ca popoarele acestor ţări să-şi poată hotărî dezvoltarea lor în mod independent, fără nici un amestec din afară. (Vii aplauze).

Sîntem, de asemenea, îngrijoraţi de faptul că de mai bine de patru ani nu s-a ajuns la o soluţie pentru realizarea păcii în Orientul Apropiat. Considerăm că trebuie făcut totul pentru soluţionarea cît mai grabnică a conflictului din această zonă pe baza rezoluţiei Consiliului de Securitate din noiembrie 1967; este necesară retragerea trupelor israeliene din teritoriile ocupate, asigurarea integrităţii teritoriale şi independenţei tuturor statelor, rezolvarea — în conformitate cu interesele naţionale — a problemelor populaţiei palestiniene.

România dezvoltă relaţii de colaborare şi sprijină activ lupta de eliberare a popoarelor care mai gem sub jugul colonial, cît şi lupta tinerelor state pentru apărarea independenţei şi suveranităţii naţionale, pentru preluarea controlului asupra tuturor bogăţiilor lor naţionale. Urmărim cu deplină simpatie şi solidaritate marile transformări care au loc în ţările din America Latină, Africa şi Asia, creşterea avîntului luptei împotriva politicii imperialiste de forţă şi dictat, hotărîrea popoarelor de a fi stăpîne în propria lor ţară. (Aplauze puternice).

Trăim într-o epocă în care au loc mari schimbări în raportul de forţe pe plan mondial. In lumea capitalistă, noi state reclamă un rol sporit în viaţa internaţională, zdruncinînd poziţia dominantă a Statelor Unite ale Americii. Totodată, au loc în lume profunde transformări sociale şi politice, pe arena mondială se ridică noi popoare, noi forţe în apărarea intereselor lor vitale, în înfăptuirea aspiraţiilor lor de progres. Se intensifică lupta popoarelor de pe toate continentele pentru lichidarea dominaţiei economice, politice şi militare a imperialismului, împotriva oricăror forme de colonialism şi neocolonialism. Popoarele acţionează cu hotărîre pentru abrogarea vechilor tratate nedrepte, înrobitoare, pentru preluarea în stăpînire a propriilor bogăţii naţionale, pentru lichidarea bazelor militare străine de pe teritoriul lor, pentru dreptul de a fi stăpîne în ţara lor. (Aplauze puternice).

Opinia publică mondială cere tot mai ferm oprirea cursei înarmărilor, încetarea producţiei de armament nuclear şi a tuturor mijloacelor de distrugere în masă, care absorb uriaşe mijloace materiale şi energii umane şi care împovărează greu umerii popoarelor, împiedicîndu-le să-şi concentreze eforturile spre îmbunătăţirea nivelului lor de trai. Numai în acest an se apreciază că cheltuielile militare vor depăşi 200 miliarde dolari. Vă închipuiţi, tovarăşi, ce uriaşe mijloace materiale şi umane sînt risipite, în timp ce sute şi sute de milioane de oameni sînt subnutriţi, în timp ce sute şi sute de milioane de oameni trăiesc în condiţii de subdezvoltare. Iată de ce România, alături de multe alte state — şi socialiste şi nesocialiste — de opinia publică mondială, îşi ridică glasul pentru a se pune capăt cursei înarmărilor, pentru ca mijloacele folosite în acest scop să fie consacrate dezvoltării economico-sociale, înfloririi vieţii tuturor popoarelor. (Aplauze).

Toate aceste fenomene complexe ale lumii contemporane, noile tendinţe care au loc în viaţa internaţională necesită o profundă analiză marxist-leninistă. Numai astfel este posibilă înţelegerea perspectivelor dezvoltării societăţii omeneşti în epoca noastră, a realităţilor actuale şi elaborarea unei politici externe profund principiale, în concordanţă cu cerinţele acestor realităţi, cu legile obiective ale dezvoltării mondiale.

Desigur, relevînd procesele profund pozitive care au loc în evoluţia vieţii internaţionale, creşterea continuă a amploarei şi forţei frontului antiimperialist, nu putem să dăm uitării nici un moment faptul că atîta timp cît se menţine imperialismul, continuă să existe şi pericolul intervenţiilor militare, al agresiunii şi războiului, inclusiv pericolul unui nou război mondial.

De aceea este necesar ca popoarele să-şi întărească vigilenţa, unitatea lor, să demaşte şi să respingă orice încercare de agresiune imperialistă, să împiedice dezlănţuirea unui nou război mondial. Este ştiut că întotdeauna imperialismul, pentru a putea domina mai uşor, a dus o politică de învrăjbire şi aţîţare a popoarelor, folosind în acest scop anumite contradicţii şi divergenţe apărute de-a lungul istoriei sau, atunci cînd acestea nu existau, creîndu-le în mod artificial. Şi astăzi cercurile imperialiste încearcă să creeze dezbinare în rîndul unor popoare pentru a-şi putea continua astfel politica de dominaţie colonialistă şi neocolonialistă; aceasta se reflectă mai pregnant în Asia, Africa şi America Latină. Tocmai de aceea este vital necesar ca popoarele să înţeleagă că trebuie să acţioneze pentru a-şi soluţiona pe cale paşnică problemele litigioase, pentru a crea condiţii care să ducă la întărirea colaborării lor în lupta pentru asigurarea existenţei lor independente, pentru dezvoltarea de sine stătătoare pe calea progresului social şi a prosperităţii. Popoarele trebuie să înţeleagă că nu au nimic de cîştigat de pe urma ascuţirii divergenţelor sau de pe urma conflictelor, că au numai de pierdut, că din aceasta nu au de cîştigat decît cercurile reacţionare imperialiste. De aceea trebuie să facă totul pentru colaborare şi înţelegere. (Vii aplauze).

Istoria adevereşte că întotdeauna primele victime ale politicii imperialiste au fost ţările mici şi mijlocii. De aceea, considerăm că aceste ţări trebuie să acţioneze cu fermitate, împreună cu toate forţele antiimperialiste pentru apărarea suveranităţii lor naţionale, a dreptului de a se dezvolta liber şi independent. Marile probleme ce se cer astăzi soluţionate pe arena mondială impun, mai mult ca oricînd, participarea tuturor statelor, fie ele mari sau mici, la viaţa internaţională, la lupta pentru apărarea păcii, pentru destindere şi colaborare între popoare. Desigur, nu uităm nici un moment rolul pe care îl au ţările mari în viaţa internaţională; în acelaşi timp, însă, este bine cunoscut faptul că nici o problemă nu se poate rezolva în zilele noastre decît cu participarea tuturor popoarelor lumii. Avem întotdeauna în vedere că există ţări socialiste şi ţări capitaliste, atît mari cît şi mici, şi tocmai această realitate a zilelor noastre impune mai mult ca oricînd ca toate statele — şi referindu-mă la ţările socialiste, este de înţeles că toate aceste ţări — să acţioneze cu cea mai mare fermitate pentru a-şi aduce contribuţia la dezvoltarea progresistă a societăţii, la instaurarea păcii şi securităţii pe planeta noastră. In ce priveşte România socialistă, corespunzător acestui imperativ, acţionează şi va acţiona continuu pentru dezvoltarea relaţiilor cu toate statele, participă activ la soluţionarea problemelor internaţionale, considerînd aceasta ca una din îndatoririle fundamentale faţă de poporul nostru şi faţă de cauza păcii în lume. (Aplauze puternice).

Situaţia internaţională contemporană face mai mult ca oricînd necesară traducerea în viaţă a cerinţei formulate de Lenin încă la sfîrşitul primului război mondial de a se desfăşura o activitate diplomatică deschisă, de a se duce tratative în faţa popoarelor. Dacă ne-am referi numai la problema dezarmării generale şi, în primul rînd, a celei nucleare, este cu totul evident că această problemă de importanţă majoră pentru toate popoarele nu poate fi rezolvată decît cu participarea activă a popoarelor înseşi. Nu subapreciem, dimpotrivă, acordăm o importanţă deosebită tratativelor interstatale, conferinţelor regionale sau internaţionale cît şi activităţii diferitelor organisme internaţionale. Este de înţeles că problemele spinoase ale vieţii internaţionale, numeroasele litigii dintre state cer tratative şi discuţii directe între părţi. Rezolvarea acestor probleme nu poate fi concepută fără participarea statelor direct interesate. Apreciind importanţa primordială a tratativelor în viaţa internaţională, în scopul lichidării conflictelor, animozităţilor şi neîncrederii între state, noi considerăm totodată ca popoarele să fie permanent ţinute la curent cu mersul tratativelor, astfel ca ele să fie mobilizate în lupta pentru soluţionarea problemelor corespunzător năzuinţelor lor, intereselor dezvoltării libere şi independente a tuturor naţiunilor lumii. (Vii aplauze).

Concepţia materialist-dialectică şi istorică despre rolul maselor largi populare în făurirea istoriei capătă astăzi cea mai puternică confirmare. Aceasta impune realizarea în viaţa internaţională a unor relaţii noi care să permită afirmarea fiecărei naţiuni, dezvoltarea liberă şi nestingherită a fiecărui popor, corespunzător voinţei şi aspiraţiilor sale vitale. De aceea este necesar să acţionăm cu toată hotărîrea pentru intronarea în viaţa internaţională a principiilor egalităţii depline în drepturi între toate statele, a respectării independenţei şi suveranităţii naţionale, a neamestecului în treburile interne, a avantajului reciproc, pentru excluderea totală din relaţiile interstatale a folosirii forţei sau a ameninţării cu forţa. Desigur, atunci cînd vorbim despre relaţiile dintre ţările socialiste, la aceste principii, valabile pentru toate statele, trebuie să adăugăm şi principiile marxist-leniniste, internaţionalismul proletar, întrajutorarea tovărăşească, care asigură condiţii pentru întărirea unităţii şi coeziunii sistemului socialist mondial. (Aplauze puternice). După cum se ştie, principiile noi ale relaţiilor dintre state capătă o recunoaştere tot mai mare în întreaga lume, afirmîndu-se ca singurele în stare să asigure pacea şi colaborarea internaţională.

Instaurarea fermă a acestor principii în relaţiile dintre state, întărirea securităţii şi colaborării, realizarea destinderii impun creşterea rolului Organizaţiei Naţiunilor Unite în viaţa internaţională, perfecţionarea activităţii şi realizarea universalităţii sale. O importanţă hotărîtoare are în acest sens primirea în această organizaţie a statelor care nu sînt încă membre şi, în primul rînd, restabilirea drepturilor legitime ale Republicii Populare Chineze la O.N.U. Este necesar ca Organizaţia Naţiunilor Unite să acţioneze astăzi cu mai multă fermitate decît oricînd pentru respectarea de către toţi membrii săi, de către toate statele lumii a Cartei O.N.U., a principiilor dreptului internaţional. Organizaţia Naţiunilor Unite trebuie să vegheze cu cea mai mare străşnicie pentru a nu se mai recurge nicăieri, în relaţiile dintre state, la folosirea forţei sau la ameninţarea cu forţa; ea trebuie să militeze energic pentru ca declaraţiile de principiu ale statelor să nu rămînă literă moartă, ci să fie consecvent urmate de fapte. In felul acesta O.N.U. va putea contribui în mod real la însănătoşirea vieţii internaţionale, la crearea unui climat de încredere în care toate popoarele să-şi poată consacra eforturile progresului social, propăşirii materiale şi spirituale.

Acum, la această mare adunare populară, din Capitala patriei noastre socialiste, ţin să afirm încă o dată hotărîrea de neclintit a Partidului Comunist Român şi a Guvernului Republicii Socialiste România, a întregului nostru popor de a acţiona cu fermitate pentru triumful acestor principii în relaţiile dintre state, pentru pace şi colaborare între popoare. (Aplauze puternice, îndelungate; urale).

Dragi tovarăşi,

După cum ştiţi, ieri a avut loc şedinţa comună a Comitetului Central al partidului, a Consiliului de Stat şi a guvernului. In cadrul acestei şedinţe a fost aprobat în mod unanim programul complex al adîncirii şi perfecţionării în continuare a colaborării şi dezvoltării integrării economice socialiste a ţărilor membre ale C.A.E.R., adoptat la cea de-a XXV-a sesiune a Consiliului de Ajutor Economic Reciproc, care a avut loc la Bucureşti. Noi apreciem că realizarea acestui program va avea o importanţă deosebită pentru dezvoltarea economico-socială a fiecărui stat participant, va exercita o puternică influenţă în dezvoltarea bazei tehnico-materiale a socialismului şi comunismului în fiecare din ţările noastre, în întărirea colaborării şi unităţii atît a ţărilor membre ale C.A.E.R. cît şi a tuturor ţărilor socialiste. Prin aceasta, fără îndoială, programul adoptat capătă o însemnătate internaţională deosebită. Transpunerea lui în viaţă, organizarea colaborării în spiritul intereselor de progres şi prosperitate ale fiecărei ţări vor putea oferi lumii un model de relaţii de tip nou, socialiste, între popoare deplin egale în drepturi, hotărîte să colaboreze multilateral şi să se întrajutoreze pentru a-şi asigura atît înflorirea proprie, cît şi întărirea întregului sistem socialist, triumful socialismului şi comunismului, al păcii şi cooperării internaţionale. (Aplauze puternice).

De asemenea, şedinţa comună a Comitetului Central, a Consiliului de Stat şi a guvernului a aprobat în unanimitate şi a dat o înaltă apreciere activităţii delegaţiei de partid şi guvernamentale române care a vizitat ţările socialiste din Asia, subliniind că această vizită aduce un aport de mare însemnătate la dezvoltarea relaţiilor Partidului Comunist Român şi României cu partidele comuniste şi ţările socialiste respective, corespunzător atît intereselor popoarelor noastre, cît şi cauzei colaborării şi unităţii ţărilor socialiste, a mişcării comuniste internaţionale, a luptei antiimperialiste, a păcii, prieteniei şi colaborării între toate popoarele globului nostru. (Aplauze puternice).

Putem spune, tovarăşi, că în activitatea internaţională ca şi în cea internă, partidul nostru se călăuzeşte neabătut după învăţătura atotbiruitoare marxist-leninistă; întreaga politică externă a partidului şi guvernului ţării noastre constituie traducerea neabătută în viaţă a hotărîrilor Congresului al X-lea.

Vom face şi în viitor totul ca Directivele Congresului al X-lea privind dezvoltarea relaţiilor ţării noastre cu ţările socialiste, cu toate statele, cu partidele comuniste şi muncitoreşti, cu toate forţele antiimperialiste, să fie realizate întocmai, astfel ca partidul şi ţara noastră să-şi aducă o contribuţie tot mai activă la cauza unităţii ţărilor socialiste şi mişcării comuniste, la cauza colaborării şi păcii în întreaga lume. (Aplauze puternice, îndelung repetate)

Dragi tovarăşi,

In faţa întregului nostru popor stă sarcina înfăptuirii măreţelor obiective cuprinse în programul elaborat de Congresul al X-lea pentru făurirea societăţii socialiste multilateral dezvoltate. Desigur, înfăptuirea acestui ţel cere eforturi susţinute din partea întregului nostru popor. Imi exprim deplina convingere că oamenii muncii din Capitală, la fel ca toţi oamenii muncii din patria noastră socialistă, nu vor precupeţi nici un efort pentru a realiza în cele mai bune condiţii prevederile actualului cincinal, pentru a-şi aduce contribuţia tot mai puternică la ridicarea patriei noastre socialiste pe noi culmi de progres şi civilizaţie. (Aplauze puternice).

Urez din toată inima oamenilor muncii din Capitală să obţină rezultate cît mai bune şi — dacă se poate — să ocupe primul loc în îndeplinirea hotărîrilor Congresului al X-lea al partidului. Dar fiţi atenţi, tovarăşi, la primul loc concurează oamenii muncii din toate judeţele ţării noastre, deci e deschisă o competiţie largă pentru evidenţierea celor care vor munci cel mai bine! (Aplauze). Cunosc bine organizaţia de partid din Bucureşti, cu cei peste 200 000 de membri, clasa muncitoare, intelectualii, oamenii muncii din Capitală, de aceea sînt convins că dispuneţi de forţele necesare pentru a putea concura cu succes la locul întîi în uriaşa activitate de construcţie pe care o desfăşoară întregul nostru popor. Eu v-aş dori să aveţi succes, să ocupaţi locul întîi! (Aplauze puternice). Desigur, tovarăşi, dacă Capitala va ocupa locul întîi, contribuţia ei la realizarea şi depăşirea de către poporul nostru a programului elaborat de Congresul al X-lea va fi şi mai mare. Din această întrecere va cîştiga însă, în orice caz, întreaga noastră naţiune socialistă, obţinînd noi succese în creşterea bunăstării şi fericirii poporului. (Aplauze puternice, îndelung repetate; urale).

In încheiere, doresc încă o dată să exprim convingerea conducerii noastre de partid şi de stat că oamenii muncii din Capitală, întregul nostru popor vor înfăptui şi în viitor, cu elan şi abnegaţie, politica marxist-leninistă a partidului nostru, vor da viaţă măreţului program de înflorire a patriei elaborat de Congresul al X-lea al Partidului Comunist Român. (Aplauze puternice, prelungite; urale).

Urez din toată inima oamenilor muncii din Capitală, tuturor cetăţenilor, întregului nostru popor noi şi noi succese în activitate, multă sănătate şi multă fericire! (Aplauze puternice, prelungite; urale).

Trăiască Partidul Comunist Român, forţa politică conducătoare a întregii noastre naţiuni pe calea socialismului şi comunismului! (Aplauze puternice, prelungite; urale).

Trăiască patria noastră socialistă, poporul român, constructor al socialismului şi viitor constructor al comunismului! (Aplauze puternice, prelungite; urale).

Trăiască unitatea tuturor ţărilor socialiste, a mişcării comuniste internaţionale, a tuturor forţelor progresiste, antiimperialiste! (Aplauze puternice, prelungite, urale).

Trăiască colaborarea şi prietenia dintre toate popoarele lumii. Trăiască pacea! (Aplauze puternice, prelungite, urale şi ovaţii. Se scandează minute în şir „Ceauşescu — P.C.R.". Cei prezenţi la adunare ovaţionează minute în şir pentru partid, pentru Comitetul său Central, pentru secretarul general al partidului, tovarăşul Nicolae Ceauşescu).

Adunarea populară din Capitală

(urmare din pag. 1)

nieri dau onorul, se intonează cîntece patriotice şi revoluţionare. Domneşte un puternic entuziasm de masă, atît de caracteristic întîlnirilor dintre popor şi conducătorul partidului şi statului.

In tribuna oficială iau loc tovarăşii Nicolae Ceauşescu, împreună cu soţia sa, Elena Ceauşescu, Ion Gheorghe Maurer, Emil Bodnaraş, Manea Mănescu, Paul Niculescu-Mizil, Gheorghe Pană, Gheorghe Rădulescu, Virgil Trofin, Ilie Verdeţ, Maxim Berghianu, Florian Dănălache, Emil Drăgănescu, Janos Fazekas, Petre Lupu, Dumitru Popa, Dumitru Popescu, Leonte Răutu, Gheorghe Stoica, Ştefan Voitec, Iosif Banc, Miron Constantinescu, Mihai Dalea, Miu Dobrescu, Mihai Gere, Ion Iliescu, Ion Ioniţă, Vasile Patilineţ, Ion Stănescu, Mihai Marinescu. De asemenea, în tribuna oficială se află membri ai C.C. al P.C.R., ai Consiliului de Stat şi ai guvernului, deputaţi ai Marii Adunări Naţionale, generali activi şi în rezervă, vechi militanţi ai mişcării muncitoreşti din ţara noastră, reprezentanţi ai Consiliilor oamenilor muncii de naţionalitate maghiară şi germană.

Detaşamentele absolvenţilor Academiei Militare şi ai şcolilor militare de ofiţeri activi, aflate pe platou, dau onorul comandantului suprem al forţelor noastre armate. General de armată Ion Tutoveanu, comandantul Academiei Militare, prezintă raportul.

Tovarăşul Nicolae Ceauşescu, comandantul suprem al forţelor noastre armate, însoţit de general de armată Ion Ioniţă, ministrul Forţelor Armate, Ion Stănescu, preşedintele Consiliului Securităţii Statului, Cornel Onescu, ministrul afacerilor interne, trece în revistă unităţile de ofiţeri.

Răsună solemn acordurile Imnului de Stat al Republicii Socialiste România.

Deschizînd adunarea, a luat cuvîntul tovarăşul Dumitru Popa, membru al Comitetului Executiv al C.C. al P.C.R., prim-secretar al Comitetului municipal Bucureşti al P.C.R., primarul general al Capitalei.

A vorbit apoi tovarăşul general de armată Ion Ioniţă, membru supleant al Comitetului Executiv al C.C. al P.C.R., ministrul Forţelor Armate, care în cuvîntul său a subliniat că generalii, ofiţerii, maiştrii militari, subofiţerii şi ostaşii vor urma şi de acum înainte neabătut politica profund ştiinţifică, marxist-leninistă a Partidului Comunist Român, consacrîndu-şi întreaga energie îndeplinirii datoriei sfinte faţă de popor, faţă de scumpa noastră patrie, Republica Socialistă România.

La adunare au luat, de asemenea, cuvîntul Hristache Antonache, Erou al Muncii Socialiste, muncitor la Uzinele 23 August, scriitorul Mihnea Gheorghiu, locotenent Vasile Apostol, şeful promoţiei Şcolii „Nicolae Bălcescu", în numele absolvenţilor Şcolilor militare de ofiţeri ale Ministerului Forţelor Armate, locotenent Potenteu Ana Marian, şeful promoţiei Şcolii militare de ofiţeri de securitate, locotenent Constantin Ştefan Dumitru, şef de promoţie, din partea Şcolii de ofiţeri M.A.I.

In momentul cînd se anunţă că va lua cuvîntul tovarăşul Nicolae Ceauşescu, cei peste 100.000 de participanţi la adunare aclamă, ovaţionează minute în şir. Se scandează: „Ceauşescu—P.C.R.", „Trăiască Partidul Comunist Român", „Trăiască scumpa noastră patrie, Republica Socialistă România".

Cuvîntarea conducătorului partidului şi statului nostru a fost subliniată în repetate rînduri cu vii şi puternice aplauze. In ovaţiile care nu contenesc, în uralele prelungite şi impresionantul entuziasm al maselor din uriaşa piaţă este exprimată aprobarea fermă şi unanimă a celor spuse de secretarul general al partidului, regăsim dialogul viu, direct, atît de caracteristic zilelor noastre dintre partid şi popor, regăsim unitatea de nezdruncinat a întregului popor în jurul partidului şi a conducerii sale, adeziunea deschisă şi fără rezerve a întregii noastre naţiuni la politica internă şi externă a partidului şi statului.

Adunarea ia sfîrşit într-o atmosferă de puternică însufleţire, de vibrant patriotism, de internaţionalism militant care şi-a găsit expresia în lozincile la adresa întăririi unităţii ţărilor socialiste, a mişcării comuniste şi muncitoreşti internaţionale. Se aud cuvinte de slavă pentru partid, pentru patria socialistă, pentru harnicul şi talentatul popor român făuritor al societăţii socialiste multilateral dezvoltate.

Prin faţa comandantului suprem al Forţelor Armate, a conducătorilor de partid şi de stat, defilează, în frunte cu drapelele de luptă ale unităţilor, detaşamentele absolvenţilor.

(Agerpres)

CARTA MARILOR DREPTURI ȘI LIBERTĂȚI

Prof. univ. dr. I. BENDITER

Cu șase ani în urmă, la 22 august 1965, organul suprem reprezentativ al țării — Marea Adunare Națională — a votat în unanimitate, într-o atmosferă de înaltă însuflețire, Constituția Republicii Socialiste România.

Privită în contextul momentului istoric prezent, cînd în ajunul celei de a XXVII-a aniversări a eliberării patriei, întregul popor este ferm angajat în înfăptuirea programului elaborat de Congresul al X-lea al partidului privind făurirea societății socialiste multilateral dezvoltate, Constituția ne apare în toată amploarea, cu semnificațiile ei majore de document de o deosebită însemnătate care exprimă pe plan politic și juridic principiile profund democratice ale întregii organizări sociale și de stat a României socialiste.

Principal mijloc juridic de înfăptuire a politicii partidului, Constituția reflectă profundele transformări ce au avut loc în societate ca urmare a transpunerii în viață a politicii marxist-leniniste a partidului comunist — de făurire a socialismului în România pe baza legilor obiective generale și a condițiilor economice și sociale concrete din patria noastră. Rod al cuceririlor obținute de poporul român, sub conducerea partidului său comunist, Constituția reflectă în termeni concișI, lapidar, toată structura societății noastre, cu principiile superioare pe care ea se întemeiază.

Elaborată pe baza unei largi consultări populare, cu contribuția activă a maselor de cetățeni, legea fundamentală a României socialiste este în fapt opera însăși a poporului, ale cărui nobile și înalte aspirații le oglindește în titlurile și articolele sale.

Obiectul unei reglementări constituționale îl formează relațiile fundamentale care privesc bazele sistemului social-politic, principalele caractere ale organizării și activității organelor statului, drepturile și îndatoririle fundamentale ale cetățenilor. Constituția țării noastre exprimă într-o formă sintetică, din primele sale articole, esența socialistă a orînduirii noastre sociale și de stat. Republica Socialistă România este definită ca „Stat al oamenilor muncii de la orașe și sate, suveran, independent și unitar" (art. 1) în care „Întreaga putere... aparține poporului, liber și stăpîn pe soarta sa" (art. 2). Prin prevederile cuprinse în celelalte articole ale titlului I, Constituția stabilește cele mai democratice principii privind modul de organizare a exercitării și realizării puterii suverane a poporului prin organele statului.

Exprimînd realitatea societății românești contemporane, Constituția Republicii Socialiste România se caracterizează prin trăsăturile unui autentic **democratism** și ale unui profund **umanism**. În spiritul celor mai înalte principii de dreptate și egalitate socială și națională, Constituția consfințește puterea deplină și suverană a poporului care este investit cu întreaga putere în stat, ca unicul ei titular. **Prin prevederile sale, Constituția consacră, totodată, egalitatea deplină a tuturor cetățenilor cărora le sînt garantate cele mai largi drepturi și libertăți.** În acest fel, Constituția statului român socialist se înfățișează ca o adevărată Cartă a marilor drepturi și libertăți.

Statutul larg de drepturi de care se bucură cetățenii patriei noastre exprimă profundul democratism al orînduirii noastre socialiste. Este știut că numai în condițiile societății socialiste în care exploatarea omului de către om a fost complet lichidată pot fi create condițiile necesare afirmării și dezvoltării plenare a personalității fiecărui individ în cadrul colectivității din care face parte. Grija pentru asigurarea posibilităților optime pentru fiecare om de a-și afirma întreaga forță creatoare a personalității sale, pentru satisfacerea nevoilor societății și a celor ce muncesc, constituie o esențială și permanentă preocupare a partidului și statului nostru. **„Țelul suprem al politicii partidului nostru — spunea** secretarul general al Partidului Comunist Român, tovarășul **NICOLAE CEAUȘESCU,** în Expunerea făcută la consfătuirea de lucru a activului de partid din domeniul ideologiei și al activității politice și cultural-educative, din 9 iulie 1971 — **a fost și este creșterea bunăstării materiale și spirituale a maselor, asigurarea condițiilor pentru afirmarea plenară a personalității, făurirea omului nou, profund devotat socialismului și comunismului".**

Acest principiu fundamental **și-a găsit** consacrarea și în Constituția țării noastre care, în articolul 13, prevede că „În Republica Socialistă România, întreaga activitate de stat are drept scop dezvoltarea orînduirii și înfloririi națiunii socialiste, creșterea continuă a bunăstării materiale și culturale a poporului, asigurarea libertății materiale și culturale a poporului, asigurarea libertății și demnității omului, afirmarea multilaterală a personalității umane".

Statul nostru pune la dispoziția tuturor cetățenilor, fiecărui om al muncii, folosirea mijloacelor materiale și culturale create de el și de întreaga societate, oferindu-i cele mai largi posibilități în scopul unei depline realizări.

Dreptul la muncă, dreptul la odihnă, drepturile la asigurarea materială de bătrînețe, boală sau incapacitate de muncă, ca și toate celelalte drepturi care, în totalitatea lor formează categoria drepturilor fundamentale social-economice și pentru realizarea cărora statul socialist cheltuiește fonduri enorme din buget, asigură creșterea într-un ritm accelerat a bunăstării materiale a maselor, creînd pentru fiecare cetățean al țării condiții de trai și de muncă corespunzător cerințelor unei societăți cu o civilizație avansată.

Dezvoltarea multilaterală a societății și a personalității umane presupune, pe lîngă asigurarea condițiilor materiale, și posibilitatea reală de însușire a cuceririlor științei și culturii, de desăvîrșire spirituală. Actuala etapă de dezvoltare a societății noastre impune ca, o dată cu creșterea impetuoasă a forțelor de producție care au ca urmare ridicarea standardului de viață a maselor, să se acorde o atenție sporită și ridicării nivelului de cultură a poporului. Consacrarea în Constituție a dreptului la învățătură, care este asigurat prin învățămîntul general obligatoriu, prin gratuitatea învățămîntului de toate gradele și prin sistemul burselor de stat, precum și celelalte drepturi fundamentale cum sînt dreptul de asociere, libertatea cuvîntului, a presei, a întrunirilor, mitingurilor și a demonstrațiilor, dobîndesc în perspectiva imperativelor momentului de față o semnificație deosebită.

Recentele măsuri stabilite de conducerea de partid pentru îmbunătățirea activității politico-ideologice, de educare marxist-leninistă a membrilor de partid și a tuturor oamenilor muncii, prevăd o muncă educativă de amploare, susținută în toate instituțiile de învățămînt, în organizațiile obștești și de masă, sub conducerea partidului, pentru ridicarea nivelului cultural și politic al maselor.

Edificarea socialismului reclamă efortul conștient al tuturor cetățenilor patriei, al întregului popor. În cadrul sistemului democrației noastre socialiste sînt create condiții pentru o largă participare a cetățenilor la conducerea treburilor obștești și de stat. În această direcție, au o importanță deosebită dispozițiile constituționale referitoare la drepturile electorale ale cetățenilor. Universalitatea și egalitatea votului, votul direct și secret precum și celelalte principii consacrate de legea noastră fundamentală, cum sînt responsabilitatea deputatului în fața alegătorilor și revocabilitatea mandatului său, asigură cetățenilor o participare directă și integrală la desemnarea reprezentanților în organele puterii de stat și la activitatea pe care aceste organe o desfășoară.

Participarea cetățenilor la viața publică este garantată și prin aceea că, în conformitate cu prevederile Constituției, statul sprijină activitatea organizațiilor de masă și obștești, creează condiții pentru dezvoltarea bazei lor materiale și le ocrotește patrimoniul.

Caracteristic pentru Constituția Republicii Socialiste România este faptul că ea nu se limitează la proclamarea drepturilor fundamentale ale cetățenilor și stabilirea garanțiilor juridice și materiale. Dezvăluindu-și esența profund democratică, Constituția țării noastre statornicește, ca o sarcină din cele mai importante ale statului socialist român, garantarea exercitării depline a drepturilor de către toți cetățenii României.

Socialismul, eliberînd popoarele de sub dominația burgheziei, înlătură orice formă de discriminare națională sau rasială. Ca urmare a politicii marxist-leniniste, Partidul Comunist Român a făurit prietenia dintre poporul român și naționalitățile conlocuitoare din România. Pe această linie, prevederile constituționale stabilesc dreptul naționalităților conlocuitoare de folosire liberă a limbii materne, de a avea cărți, ziare, reviste, teatre, învățămînt de toate gradele în limba proprie și a se bucura, fără nici o restricție, de toate drepturile înscrise în Constituție.

Justețea politicii marxist-leniniste a partidului și statului a fost din nou subliniată de tovarășul **NICOLAE CEAUȘESCU** în măsurile pe care le-a propus pentru îmbunătățirea activității politico-ideologice. **„În procesul construirii societății socialiste multilateral dezvoltate — a spus** tovarășul Nicolae Ceaușescu — **este necesar să se acționeze în continuare pentru concentrarea și mai puternică a unității și forței dintre oamenii muncii români, maghiari, germani, sîrbi și de alte naționalități care, animați de aceleași interese și aspirații, realizează laolaltă toate valorile materiale și spirituale ale țării, participă cu însuflețire la lupta pentru propășirea patriei comune — Republica Socialistă România. Este datoria organizațiilor de partid să combată cu fermitate orice tendință și formă de exprimare a naționalismului".**

Egalitățile consacrate de Constituția noastră se referă și la statutul juridic al femeii. Socialismul a înlăturat inegalitatea la care au fost supuse în trecut femeile. În conformitate cu prevederile Constituției, femeile au asigurate drepturi și posibilități de dezvoltare și afirmare egale cu ale bărbaților în toate domeniile vieții politice, economice și sociale.

Consacrînd marile drepturi și libertăți democratice, legea fundamentală a statului înscrie, totodată, și îndatoririle fundamentale pe care fiecare cetățean trebuie să le îndeplinească. Între statutul larg de drepturi și libertăți garantate de constituție și îndatoririle fundamentale ale cetățeanului există o legătură firească, care-și are originea în esența democrației noastre socialiste.

Consacrînd drepturile și îndatoririle fundamentale ale cetățenilor — care în ansamblul lor definesc poziția liberă a cetățeanului în societatea și statul nostru socialist — Constituția Republicii Socialiste România are o puternică forță mobilizatoare, însuflețind și mai mult clasa muncitoare, țărănimea, intelectualitatea, pe toți oamenii muncii patriei noastre în opera de făurire a societății socialiste multilateral dezvoltate.

PROGRAMUL

manifestărilor ce vor avea loc în zilele de 22, 23 și 24 august

22 august

La ora 8, vor avea loc în Piața Unirii mitingul și demonstrația oamenilor muncii.

Manifestări cultural-artistice

PIAȚA UNIRII, ora 13.30: Concert susținut de fanfarele sindicatelor de la U.F.S. și U.M. „Nicolina"; ora **19.30:** concert susținut de fanfara militară.

TEATRUL DE VARĂ, ora 18: fanfara, orchestra de muzică ușoară, formația de dansuri și soliștii vocali ai sindicatului de la U.F.S.; orchestra de muzică ușoară și soliștii vocali ai sindicatului de la U. M. „Nicolina"; taraful și soliștii vocali ai sindicatului Trustului de construcții (în caz de ploaie, manifestările vor avea loc la Casa sindicatelor).

Manifestări sportive

FOTBAL, terenul Penicilina, ora 16: Cupa transporturilor; **terenul Trustului de construcții industriale, ora 16:** Cupa textiliștilor; **stadionul 23 August, ora 17:** Politehnica — Universitatea Cluj (div. A).

23 August

Manifestări cultural-artistice

PIAȚA UNIRII, ora 18: Concert susținut de fanfara sindicatului U.F.S. (în caz de ploaie, la Casa municipală de cultură Tătărași).

TEATRUL DE VARĂ, ora 18: taraful, soliștii vocali, formația de dansuri populare și orchestra de muzică ușoară, soliștii vocali ai sindicatului Uzinei metalurgice (în caz de ploaie, la Casa tineretului).

CIRIC, ora 15: taraful și soliștii vocali de muzică populară de la cooperativa „Prestațiunea"; orchestra, soliștii vocali și formația de dansuri ale sindicatului Țesătoriei de mătase „Victoria"; taraful și soliștii vocali de la Spitalul de boli contagioase; fanfara sindicatului U.M. „Nicolina" (în caz de ploaie, la Casa sindicatelor).

REPEDEA, ora 15: Concert susținut de fanfara militară.

ȘTRAND, ora 20.30: Carnavalul tineretului.

Manifestări sportive

FOTBAL, terenul Trustului de construcții industriale, ora 16: Cupa textiliștilor; **terenul Penicilina, ora 17:** Cupa transporturilor.

POPICE, arena Nicolina, ora 17: Cupa transporturilor.

ȘAH, Clubul C.F.R., ora 17: Cupa transporturilor.

HANDBAL, terenul Voința, ora 17: Dîceul nr. 2 — C.S.M. (f.)

BASCHET, terenul C.S.M., ora 19: Politehnica — C.S.M. (m.).

24 august

Manifestări cultural-artistice

PIAȚA UNIRII, ora 19: Fanfara, taraful și soliștii vocali ai sindicatului U. M. „Nicolina" (în caz de ploaie, la Casa tineretului).

TEATRUL DE VARĂ, ora 18: Fanfara, orchestra de muzică ușoară, soliștii vocali și formația de dansuri populare ale sindicatului U.F.S.; orchestra de muzică ușoară și soliștii vocali ai sindicatului U. M. „Nicolina"; orchestra de muzică populară și soliștii vocali ai sindicatului Trustului de construcții (în caz de ploaie, la Casa tineretului).

CIRIC, ora 15: orchestra și soliștii vocali de muzică ușoară de la Casa municipală de cultură; orchestra și soliștii vocali de muzică populară ai sindicatului Fabricii „Țesătura" (în caz de ploaie, la Casa municipală de cultură Tătărași).

REPEDEA, ora 15: taraful și soliștii vocali ai sindicatului I.T.I.; orchestra de muzică ușoară și soliștii vocali ai sindicatului I.G.D.D. (în caz de ploaie, la Casa sindicatelor).

PARCUL EXPOZIȚIEI, ora 18: orchestrele de muzică populară, ușoară și soliștii vocali de la I.A.P.

Manifestări sportive

FOTBAL, terenul Penicilina, ora 9: Cupa transporturilor; **terenul Trustului de construcții industriale, ora 9:** Cupa textiliștilor.

HANDBAL, terenul C.F.R., ora 9: Cupa transporturilor; **terenul U.F.S., ora 9:** Cupa textiliștilor.

POPICE, arena Nicolina, ora 9: Cupa transporturilor.

TENIS DE MASĂ, Clubul C.F.R., ora 9: Cupa transporturilor.

VOLEI, terenul U.F.S., ora 9: Cupa textiliștilor; **terenul Voința, ora 9:** Voința — Constructorul (m).

BASCHET, terenul C.S.M., ora 10: Politehnica — C.S.M. (m.).

JUDO, Ciric, ora 10.30: demonstrație a sportivilor C.S.M.

TENIS DE CIMP, Ștrand, ora 10.30: demonstrație a sportivilor **C.S.M.**

VOLEI, terenul Voința, ora 10.30: Voința — Penicilina (f).

FOTBAL, terenul Penicilina, ora 11: Cupa transporturilor.

LUPTE, Repedea, ora 11: demonstrație a sportivilor clubului Nicolina.

POPICE, arena Nicolina, ora 12: Cupa textiliștilor.

TENIS DE MASĂ, Clubul C.F.R., ora 12: Cupa textiliștilor.

A fost dat în folosință hanul „Trei sarmale"

(urmare din pag. 1)

creau acea atmosferă care îi îndemna pe ieșenii de odinioară să vie aici în ospețe.

Frumoasa zonă de agrement, mult frecventată în prezent de locuitorii Iașului și de turiști, i-a determinat pe arhitecți și proiectanți (șeful colectivului, fiind arhitectul Ilie Costinescu) să redea, împreună cu constructorii de la Trustul de construcții Iași, toată frumusețea hanului de altădată. Hanul se compune dintr-o clădire de formă dreptunghiulară, cu două nivele. Fațada este executată din lemnărie încrustată cu motive naționale, avînd diverse decorații și în tencuială; învelitoarea acoperișului este din șindrilă etc. La primul nivel s-a păstrat clădirea veche din piatră, cu girliciul și intrarea în hruba beciului, lungă de 25 de metri. Girliciul a devenit acum cramă pentru degustări de vinuri, cu 20 de locuri la mese. Celelalte încăperi de la parter sînt destinate depozitelor, camerelor frigorifice etc. În fața hanului, consumatorii au la dispoziție o terasă cu pergolă și una descoperită, cu 85 de locuri la mese. La etaj, sînt amenajate încăperi unde funcționează elegantul și frumosul restaurant, mobilat și decorat în stil vechi moldovenesc, bucătăria, oficiile, barul și bufetul. În spatele clădirii se află o spațioasă grădină de vară cu 140 de locuri și o terasă acoperită cu 80 de locuri. Unitatea mai dispune de un balcon cu 16 locuri la mese, un spațiu de parcare a autoturismelor ș.a.

În prezent, se lucrează din plin la terminarea a încă trei terase, dispuse în amfiteatru, și la amenajarea spațiului unde va fi montat scrînciobul.

Angajamentul constructorilor de a termina acest frumos obiectiv turistic în cinstea zilei de 23 August a fost îndeplinit. Ieri, a avut loc inaugurarea hanului „Trei sarmale". De astăzi, unitatea vă invită s-o vizitați.

Seară de poezie, proză și muzică patriotică

Studioul de radio Iași, Asociația scriitorilor din Iași în colaborare cu Casa orășenească de cultură „Mihail Sadoveanu" din Pașcani, organizează astăzi, 21 august, o *„Seară de poezie, proză și muzică patriotică"*.

La reușita „Serii de poezie, proză și muzică patriotică" își vor aduce contribuția scriitorii Dumitru Ignea, Haralambie Țugui, Aurel Leon, Corneliu Sturzu, Florin Mihai Petrescu, Ion Puha, Silviu Rusu, Aurel Butnaru, actorii Liana Mărgineanu și Puiu Vasiliu de la Teatrul Național „Vasile Alecsandri", corul Uzinei mecanice de reparat material rulant din Pașcani.

CARNET IEȘEAN

Farmecul stadionului

În aceste zile de vară toridă, cu parfum de struguri și de garoafe la fel de gingașe precum fetele ochești care încearcă emoțiile debutului universitar, ne reîntoarcem la marea noastră iubire — fotbalul. Ne recheamă farmecul și frenezia stadionului, cu atît mai mult, cu cît anul acesta nu mai VISĂM, *ci* VIZĂM *direct titlul național — după cum scrie Iacoban că l-a asigurat Gil Mărdărescu, la o cafea, în liniștea motelului Bucium.*

Desigur, n-ar fi fost o prea mare „tragedie" dacă mai visam oleacă — citeodată visul fotbalistic are efecte terapeutice — dar la gîndul că am putea fi lansați în Cupa Campionilor Europeni, sîntem atît de copleșiți, încît renunțăm, pentru moment, la plăcerea și voluptatea visului. Mai bine vizăm *titlul, decît să-l* visăm.

Așadar, de mîine începe campionatul primei noastre divizii de fotbal și o dată cu el — urcușul pe puntea superioară a vasului, acolo de unde se văd marginile mării și se apropie cerul. Cel mai tînăr lot din țară, cel al Politehnicii, în frunte cu fiul valurilor litoralului, Biliboacă, slăbiciunea aceluiași Iacoban, dar și a criticului literar D. Dumbravă — pornește în larg; gîndurile și inimile ieșenilor îi vor însoți pe jucători cu nealterată amiciție și pasiune.

Vrem să sperăm că ne așteaptă un festin de ținută — ceea ce nu poate decît să ne bucure. Vom umple stadioanele pentru a admira un fotbal nesovăielnic, cavaleresc, în care combinațiile tactice și — eventual — golurile vor fi realizate cu aceeași eleganță cu care băieții ar dărui zîmbete sau ar culege flori. Să nu uităm că de luni intră în arenă și divizionarele „C" — între care noua promovată ieșeană Constructorul — o lume poate la fel de complexă și de vivace, cu mai puține mii de suporteri, dar cu aceleași mii de speranțe.

Să le urăm tuturor să fie cu noroc și cu voie bună, fiindcă acolo unde-i voioșie, acolo-i și sportul, inclusiv ziarul „Sportul", care ne bucură inima de la început cu panseuri ce rivalizează cu ale clasicilor umorului. Iată o mostră de dată recentă: „Ieri la amiază am primit o vizită oarecum neașteptată. Sau, mai bine spus, pe care o așteptam mai de mult".

Vorba aceea: întîlnirea Politehnica Iași — Ajax Amsterdam, din cadrul C.C.E., ar fi o veste neașteptată, sau, mai bine spus, pe care o așteptam mai de mult...

Glumă, glumă, dar ne-ar place să fie, mai bine spus, *o realitate perceptibilă. Nu-i așa?*

Al. CERBU

Reciprocitate

În fiecare dimineață stația de radioamplificare a Uzinei de fibre sintetice TEROM — Iași salută răsăritul soarelui cu uzuala formulă de verificare:

— Unu, doi, trei... merge? Unu, doi, trei... e-n regulă?

Aceste prime trei cifre includ de fapt zece, o sută, o mie, adică posibila numărătoare pînă ce instalația „sună rotund". Dacă totul e perfect, ne oprim la unu, doi, trei...

*

Unu: **Ioan Moraru,** adică certificatul de naștere al TEROM-ului, acel act în care se trec ascendenții și martorii. O industrie nu se naște din nimic, ea descinde din oameni, din tradiție, din utilaje însușite pînă la microscopicul orificiu de diuză a filierelor. În oarecare măsură, TEROM-ul urcă din trunchiul Săvineștilor, această mamă a fibrei chimice românești. Acolo au fost școlarizați o parte din oameni, de acolo a fost transplantat la Iași un nucleu de specialiști. Printre aceștia, și comunistul Ioan Moraru, mecanic specialist în laboratorul de curățat și montat filiere.

Moraru a urmat școala primară la Trifești-Roman, de unde e originar, dar meseria a învățat-o la Mărășești, cît la un atelier particular, cît la Fabrica chimică. De acolo, a migrat la Penicilina Iași, la Reșița și — în fine — a fost chemat să ia parte la nașterea Săvineștilor.

— Acolo, pot spune, mi-am luat „doctoratul", îmi declară zîmbind brunetul mecanic pe care l-am sustras microscoapelor și aparatelor sale pentru depistat defecțiuni la filiere. E un om bine clădit, de vreo 48 de ani. Meseria l-a făcut calm, răbdător, atent la orice amănunt și mai ales atent la oameni. O diuză are cam 2—300 orificii invizibile cu ochiul liber. Ioan Moraru verifică obișnuit cîteva mii pe zi. El nu mi-o spune, dar știu de la conducere că în acest laborator e de fapt cheia de calitate a producției întregii fabrici. De asemenea, Moraru nu mi-o declară, dar am aflat că oamenii îl numesc „gospodarul uzinei" pentru că luptă permanent la menținerea curățeniei și adună cel mai neînsemnat șurub, sfătuindu-i pe ucenici: „stringe-l azi, că, precis, mîine trebuie".

Specialitatea lui fiind un fel de ceasornicărie, adică o migală încordată în lupta cu utilajul minuscul, Moraru s-a deprins să vadă la fel de bine și în oameni. De aceea, nu e muncitor și mai ales tînăr care să nu apeleze la sfatul lui nea Ioan. Și Moraru își mișcă ochii trudiți de aparate, privește omul drept în față ca pe-o diuză, să-i citească gîndurile și apoi îi spune răspicat părerea. Și — recunosc toți — „diagnosticul" lui nea Ioan nu dă greș.

— Cîți copii ai nea Ioane?

— Să tot fie vreo 1 400. Cresc o dată cu fabrica. Pe toți îi consider și ai mei. Așa să înveți meserie, mai zic și eu, nu ca mine, care am irosit atîția ani pînă să-mi găsesc drumul. Aștia merg la sigur, știu ce vreau de cînd fac ochi. Ia-l pe oricare și o să te convingi.

*

Doi: **Paul Cojocaru,** lăcătuș-mecanic la secția fibră. Vîrsta 25 de ani, originar din Recea-Vaslui. A absolvit școala de petrol-chimie și s-a format la Antibiotice. E ctitor la TEROM, membru în comitetul U.T.C. pe uzină, șeful comisiei de muncă voluntară patriotică. Dincolo de poarta uzinei, e membru în comitetul U.T.C. pe municipiu.

Îi urmăresc mișcările agere și privirea de erete în timp ce stăm de vorbă printre bancurile de lucru. Biografia lui începe de fapt la 13 martie 1968, cînd a intrat în acest atelier și nu la Recea, unde mai are trei frați, a căror evoluție o urmărește de la distanță, așa cum își urmărește de-aproape evoluția puștiului lui care abia învață să meargă.

Paul Cojocaru față de Ioan Moraru e alt temperament: o energie nedisimulată, gesturi largi, ris deschis sub mustăcioara de cărbune. Pare a simboliza categoria oamenilor stăpîni pe destinul lor, știind pe ce pămînt calcă și încotro să privească. Preocuparea lui intimă e specializarea și ambiția de a termina liceul. Pe urmă, vom vedea.

— La noi la țară se zice: cînd semeni grîul, să-l vezi în spic; cînd îl ai în pîrg, să-l vezi în clăi; iar cînd îl seceri, să-l vezi în hambar. Abia dupăceea ai dreptul să zici: grîul nostru. Eu urmez la seral și mă văd bacalaureat, adică în spic; pe urmă, o să visez mai sus, mi se destăinuie Paul. De nu voi reuși, copiii mei vor ajunge sigur acolo unde rîvnesc eu. Deocamdată, muncesc cu plăcere, învăț tot cu plăcere și — în general — mă bucur de viață.

*

Trei: **Minodora Munteanu,** operatoare chimistă la secția fibră. Are o vîrstă pe care o poate mărturisi cu fruntea sus și cu privirea ochilor albaștri senină: 21 de primăveri. A absolvit Școala profesională de chimie din Iași și din școală a pășit direct la TEROM. Altă fabrică nu cunoaște și nici nu rîvnește. Pentru ea aici e totul, întrucît uzina i-a oferit toate satisfacțiile, ajutînd-o să urce. E în clasa a XI-a la liceu, e membră în Comitetul Central U.T.C. și a jurat să nu se căsătorească decît în ultimul an de facultate. Aceasta fiindcă detestă complexele de inferioritate în orice situație.

Cînd o văd cît e de bine construită și de lucidă și cît de dezghețat se descurcă în toate, mărturisirea ei îmi pare o glumă.

În orice caz, nea Ioan de la filiere a avut dreptate: fata asta știe ce vrea, ca și Paul Cojocaru, desigur, ca și cei 1 400 de tineri de la TEROM.

*

Unu, doi, trei... e bine? Merge?

E bine și merge perfect, așa că ne oprim aici. Oamenii construiesc uzina; la rîndul ei, uzina crește oameni sub mereu atenta grijă a partidului. Îi crește demni, încrezători și luminoși ca soarele acestei mărețe sărbători de august.

Aurel LEON

Culturile au nevoie de apă. Toate aspersoarele să funcționeze din plin!

De aproape o lună de zile sîntem martorii unei perioade de călduri și secetă, întreruptă doar de cîteva ploi locale cu cantități sub 30 litri apă pe metru pătrat. Situația a impus și impune în continuare folosirea neîntreruptă și la întreaga capacitate a tuturor utilajelor de irigare. Ziarul nostru a analizat, de altfel, recent ce se întreprinde pe cuprinsul județului în această direcție. Reamintind necesitatea de a se acționa cît mai operativ și energic, revenim de astă dată cu cîteva recomandări oferite de tov. I. BRÎNZILĂ, inginer șef al Oficiului de îmbunătățiri funciare:

„Ne găsim într-un moment în care culturile agricole au mare nevoie de apă și cînd aportul irigațiilor e mai binevenit ca oricînd. Curios este faptul că unele cooperative agricole cu suprafețe amenajate de ordinul sutelor de hectare nu cunosc cît de acute sînt cerințele de apă și ca atare nu folosesc la maximum instalațiile existente. Nedispunînd de pluviometre, factorii de conducere de la C.A.P. Cozmești (Stolniceni-Prăjescu), Mogoșești-Siret, Al. I. Cuza — de exemplu — s-au lăsat înșelați de ploile izolate și insuficiente dintre 7—14 august. Analizele făcute în acest interval de către oficiul nostru și Laboratorul județean de agrochimie au arătat însă că precipitațiile căzute n-au asigurat umiditatea necesară decît într-un strat superficial de numai 10—12 cm. adîncime. S-a constatat, de asemenea, că în continuare, pînă la profunzimea de 75 cm., umiditatea solurilor din luncile Siretului și ale Moldovei a scăzut foarte mult — apropiindu-se de coeficientul de ofilire — stînjenind astfel dezvoltarea normală a plantelor. Pe baza concluziilor noastre, am stabilit că trebuie aplicate urgent norme de udare de 400—600 m.c. apă la hectar la legume, porumb, sfecla de zahăr, culturi succesive și lucernă în zonele mai înalte, nisipoase sau lutoase, din apropierea Siretului și Moldovei, și de 300—400 m.c. pe terenurile mai argiloase din regiunile depresionare mai depărtate de cursurile de apă amintite și de baza versanților.

În luncile Prutului și Jijiei, aportul apei freatice la alimentarea cu apă a solurilor fiind mai substanțial se vor folosi norme de udare mai reduse. Culturile citate mai sus și situate pe zone mai înalte din vecinătatea acestor rîuri vor primi, în sectorul Popricani—Bosia, cîte 200—300 m.c. apă la hectar. Pe terenurile mai joase, cu soluri argiloase și pe alocuri sărăturate, sînt suficienți 100—200 m.c. la hectar.

Influența secetei se resimte cel mai puternic pe terase, terenuri în pantă și platouri, unde și rezervele de apă ale solului au scăzut cel mai mult. Aici, plantele mai pretențioase (legumele, sfecla de zahăr, porumbul, lucerna) solicită cîte 400—600 m.c. apă la hectar, în timp ce restul culturilor numai 300—500 m.c.

Dînd aceste indicații insistăm încă o dată asupra obligativității de a se utiliza zi și noapte toate pompele și agregatele de aspersiune, astfel ca în fiecare sistem de irigații culturile să aibă asigurată apa atît de necesară pentru obținerea recoltelor scontate".

PE MERIDIANELE GLOBULUI

Manifestări consacrate zilei de 23 August

U. R. S. S.

KIEV 20 (Agerpres) — La Kiev a avut loc vineri adunarea festivă a oamenilor muncii din capitala Ucrainei consacrată zilei de 23 August. In prezidiul adunării au luat loc: Nikolai Borisenko, membru supleant al Biroului Politic, secretar al C.C. al Partidului Comunist din Ucraina, Vladimir Semiciastnîi, vicepreședinte al Consiliului de Miniștri, activiști de partid și de stat, membri ai conducerii filialei din Ucraina a Asociației de prietenie sovieto-române, oameni de știință și cultură, fruntași în producție.

Despre cea de-a 27-a aniversare a eliberării României au vorbit V. M. Terlețkii, redactor șef al revistei „Komunist Ucraini", președintele filialei din Ucraina a Asociației de prietenie sovieto-române, și Alexandru Ungur, consulul general român la Kiev.

In încheierea adunării a avut loc un concert festiv la care și-au dat concursul artiști de frunte ai scenei ucrainene.

Cu același prilej, în holul Palatului Culturii al lucrătorilor de la căile ferate s-a deschis o expoziție de fotografii ilustrînd realizările României socialiste.

R. S. CEHOSLOVACĂ

PRAGA 20 — Corespondentul Agerpres, Constantin Prisăcaru, transmite: Consulul general al României la Bratislava, Carol Cozma, a organizat vineri o conferință de presă cu prilejul aniversării eliberării României.

Consulul general a vorbit despre însemnătatea istorică a zilei de 23 August și a prezentat realizările obținute de poporul român, sub conducerea partidului său comunist, în cei 27 de ani care au trecut de la eliberare. El a răspuns apoi la întrebările puse de reprezentanții presei slovace.

In seara aceleiași zile, la cinematograful „Mir" din Bratislava a avut loc deschiderea zilelor filmului românesc. A fost prezentat filmul artistic „Mihai Viteazul".

R. P. POLONĂ

VARȘOVIA 20 — Corespondentul Agerpres, Iosif Dumitrașcu, transmite: La clubul internațional al cărții și presei din orașul Torun a fost organizată o seară românească, în cadrul manifestărilor prilejuite de ziua de 23 August. Ion Mielcioiu, consilier al Ambasadei României la Varșovia, a vorbit despre dezvoltarea social-economică a Republicii Socialiste România după eliberarea țării de sub jugul fascist.

CUBA

HAVANA 20 — Corespondentul Agerpres, Victor Stamate, transmite: La Ambasada română din Havana a avut loc o conferință de presă consacrată celei de-a 27-a aniversări a eliberării României de sub jugul fascist. Ambasadorul Petre Ionescu a vorbit numeroșilor redactori ai ziarelor, agenției Prensa Latina, radioului și televiziunii cubaneze, prezenți la conferință, despre importanța actului istoric de la 23 August 1944, transformările revoluționare care au avut loc în anii puterii populare și succesele remarcabile obținute de poporul român, sub conducerea partidului comunist, în opera de construire a socialismului. Vorbitorul s-a referit, de asemenea, la activitatea internațională a României, subliniind principiile care stau la baza acesteia, contribuția activă adusă la întărirea unității sistemului mondial socialist, a mișcării comuniste și muncitorești internaționale, la cauza destinderii, păcii și progresului în lume.

R.S.F. IUGOSLAVIA

BELGRAD 20 — Corespondentul Agerpres, George Ionescu, transmite: La Liubliana (R.S.F. Iugoslavia) s-a deschis expoziția „România în imagini". Consacrată aniversării zilei de 23 August, expoziția prezintă aspecte din realizările României socialiste în industrie, agricultură, în domeniul construcțiilor și al turismului. Vernisajul s-a desfășurat în prezența secretarului pentru informații al Consiliului Executiv al R.S. Slovenia, Ciril Șter, a altor personalități politice, oameni de stat și cultură, ziariști din capitala slovenă. Primul secretar al Ambasadei române la Belgrad, Costache Zavu, a vorbit despre realizările de seamă obținute de poporul român, sub conducerea partidului său comunist, pe drumul făuririi societății socialiste multilateral dezvoltate.

JAPONIA

TOKIO 20 — Corespondentul Agerpres, Florea Țuiu, transmite: Cu prilejul zilei de 23 August, la Tokio s-a deschis vineri Expoziția „București — Capitala României", organizată de Institutul Român pentru Relații Culturale cu Străinătatea și de Asociația de prietenie Japonia-România.

La inaugurarea expoziției, ce înfățișează imagini din istoria și prezentul Bucureștiului, ambasadorul român Iosif Gheorghiu a făcut o scurtă prezentare a evoluției Capitalei țării noastre.

GENEVA

Lucrările Comitetului pentru dezarmare

GENEVA 20 (Agerpres) — La Palatul Națiunilor din Geneva a avut loc o nouă ședință a Comitetului pentru dezarmare, în cadrul căreia au luat cuvîntul reprezentanții Italiei, Marocului și Mexicului.

Abordînd problema interzicerii armelor bacteriologice (biologice) și a toxinelor, șeful delegației italiene a sugerat unele modificări în textul proiectului de convenție aflat în dezbaterea Comitetului, vizînd, îndeosebi, îmbunătățirea sistemului de verificare în contextul unui viitor acord.

Reprezentantul Marocului a apreciat, în cuvîntul său, că proiectul de convenție privind interzicerea armelor biologice, depus la 5 august a.c. în comitet, constituie o bază bună pentru continuarea dezbaterilor și finalizarea unui text corespunzător în acest domeniu. El a subliniat, în același timp, necesitatea luării în considerație a propunerilor de îmbunătățire a proiectului, avansate de alte delegații, în special amendamentele prezentate recent de țările nealiniate, pentru a se obține un consens general asupra proiectului de convenție ce urmează a fi transmis Adunării Generale a O.N.U.

Delegatul Mexicului a prezentat un document de lucru cuprinzînd unele date fundamentale, relative la Tratatul cu privire la interzicerea armelor nucleare în America Latină. Vorbitorul a apreciat că ansamblul aspectelor privind crearea de zone denuclearizate trebuie să preocupe Comitetul de dezarmare. El a făcut referire în acest sens și la propunerea României în comitet, privind crearea de zone denuclearizate în diferite regiuni ale lumii.

Întîlnirea la nivel înalt de la Damasc

DAMASC 20 (Agerpres)

La Damasc s-au încheiat vineri lucrările conferinței tripartite la care au participat președintele Republicii Arabe Unite, Anwar Sadat, președintele Siriei, Hafez Assad, și șeful statului libian, Moamer El Geddafi. Cei trei șefi de stat au semnat Constituția Federației Republicilor Arabe formate din R.A.U., Libia și Siria. Această constituție urmează să fie supusă unui referendum popular, care va avea loc în cele trei țări, la 1 septembrie a.c.

Declarația M.A.E. al R.P. Chineze cu privire la problema reprezentării Chinei în O. N. U.

PEKIN 20 (Agerpres). — Agenția China Nouă a transmis declarația Ministerului Afacerilor Externe al R. P. Chineze cu privire la problema reprezentării Chinei în O.N.U. Referindu-se la cererea S.U.A. de a se înscrie pe ordinea de zi a celei de-a 26-a sesiuni a Adunării Generale a O.N.U. punctul intitulat „Reprezentarea Chinei în O.N.U.", declarația relevă că „aceasta reprezintă o demascare fățișă a planului guvernului Nixon de a crea în O.N.U. „două Chine", ceea ce guvernul și poporul chinez nu pot tolera în nici un caz și resping în mod ferm". „Pur și simplu — continuă declarația — nu există pe lume „două Chine", ci o singură Chină, adică Republica Populară Chineză; Taivanul este o parte inalienabilă a teritoriului chinez și o provincie a Chinei. Aceasta este realitatea incontestabilă. Invadarea și ocuparea de către S.U.A., prin forța armată, a Taivanului și strîmtorii Taivan aparținînd Chinei nu poate schimba cîtuși de puțin suveranitatea sacră a R.P. Chineze asupra Taivanului". În continuare, în declarație se arată că menținerea arbitrară de către S.U.A., timp de 20 de ani, a clicii ciankaișiste în O.N.U., pentru a uzurpa locul R. P. Chineze, reprezintă „un amestec grosolan în treburile interne ale Chinei și o uriașă sfidare la adresa O.N.U.".

Declarația respinge afirmațiile S.U.A. potrivit cărora „O.N.U. nu trebuie să fie obligată să ia poziție cu privire la pretențiile opuse ale R. P. Chineze sau Republicii China pînă la o rezolvare pașnică a problemei așa cum prevede Carta", subliniind că aceasta constituie o denaturare arbitrară a Cartei O.N.U. „Reglementarea pașnică a conflictelor, așa cum este menționată în Carta O.N.U., se referă la relațiile dintre state, în timp ce relațiile dintre poporul chinez și clica ciankaișistă constituie în întregime o problemă internă a Chinei" — se arată în document.

Evidențiind faptul că privarea Republicii Populare Chineze de drepturile sale legitime la Națiunile Unite este în întregime opera guvernului american, declarația menționează: „Incă de la instaurarea sa, guvernul Republicii Populare Chineze este singurul guvern legal, reprezentînd întregul popor chinez și este evident că locul Chinei în O.N.U. aparține Republicii Populare Chineze. Au avut loc schimbări de regimuri în cîteva țări membre ale Națiunilor Unite, inclusiv cazuri în care numele statelor s-a schimbat, dar toate acestea nu au afectat locul lor în O.N.U.".

„Restabilirea drepturilor legitime ale R. P. Chineze la O.N.U. și expulzarea clicii lui Cian Kai-și din această organizație sînt două aspecte inseparabile ale aceleiași chestiuni", arată declarația, care apreciază că proiectul de rezoluție prezentat la 15 iulie 1971 de 18 state „este singura propunere corectă și rezonabilă pentru restabilirea drepturilor legitime ale Republicii Populare Chineze în O.N.U.".

Guvernul chinez declară că, în cazul în care la Națiunile Unite va apare o situație a „două Chine", „o Chină, un Taivan" sau „statutul Taivanului rămîne a fi hotărît" sau orice altă situație similară, el „nu va avea absolut nimic de-a face cu O.N.U.".

„Această poziție justă a guvernului chinez este de neclintit", Guvernul chinez își exprimă credința că propunerea justă a celor 18 state va fi în cele din urmă victorioasă.

STARE DE URGENȚĂ ÎN BOLIVIA

■ **Declanșarea unei rebeliuni armate în localitatea Santa Cruz**

■ **Masele populare sprijină guvernul generalului Torres**

LA PAZ 20 (Agerpres) — Guvernul bolivian a decretat joi seara starea de urgență pe întreg teritoriul țării, anunțînd că „elemente ale reacțiunii interne și externe" au declanșat o rebeliune armată în localitatea Santa Cruz, al doilea oraș ca mărime din Bolivia. Președintele Republicii, generalul Juan Jose Torres, a adresat în seara aceleiași zile un mesaj radiodifuzat populației, cerîndu-i să se alăture forțelor guvernamentale pentru a înăbuși rebeliunea.

Confederația Muncitorilor Bolivieni, cea mai mare organizație sindicală, Adunarea Populară și alte organizații sindicale și studențești au cerut tuturor membrilor lor, populației, să fie gata pentru a acționa în scopul apărării regimului. Acestea organizații au lansat, de asemenea, un apel populației să participe la o mare demonstrație împotriva reacțiunii.

Intr-o declarație radiodifuzată vineri dimineața, ministrul de interne, Jorge Gallardo, a precizat că forțele guvernamentale sînt stăpîne pe situație. Regimentele cantonate în zona orașului Santa Cruz au primit ordin să preia controlul asupra acestei localități.

Potrivit unor știri transmise de agențiile occidentale de presă, în orașul Santa Cruz s-ar desfășura lupte între forțele guvernamentale și rebeli.

Corespondenții agențiilor de presă precizează că unitățile din La Paz, Oruro și Sucre, care alcătuiesc majoritatea forțelor armate boliviene, au rămas fidele generalului Torres, menținînd astfel raportul de forțe în favoarea guvernului. Principalul sprijin al guvernului îl constituie însă masele populare, organizate de Adunarea Populară, care și-a anunțat hotărîrea de a dejuca noua tentativă de lovitură de stat și a continua procesul revoluționar început în toamna anului trecut, o dată cu instaurarea guvernului Torres.

În capitala țării, Prezidiul Adunării Populare și Comitetul Politic al Centralei muncitorești boliviene au organizat o manifestație de masă „împotriva fascismului și elementelor de dreapta proimperialiste".

Criza monetară interoccidentală

■ **Miniștrii economiei și finanțelor din țările C.E.E. nu au reușit să se pună de acord asupra unei poziții comune**

■ **Marea Centrală sindicală americană A.F.L.—C.I.O. critică măsurile Administrației**

BRUXELLES 20 (Agerpres) — Reuniunea extraordinară a miniștrilor economiei și finanțelor din țările Pieței comune consacrată adoptării unei poziții comune față de criza dolarului american s-a încheiat tîrziu în cursul nopții de joi spre vineri. Cu toate acestea, participanții nu au reușit să se pună de acord asupra unei poziții comune, în special datorită divergențelor existente între R.F. a Germaniei și Franța în problemele monetare.

Expunînd poziția Franței, Valery Giscard d'Estaing a subliniat necesitatea ca „cei șase" să opteze pentru menținerea parităților fixe ale monedelor. El a propus, în scopul limitării speculațiilor valutare, instituirea în C.E.E. a unei duble piețe a schimburilor (una oficială pentru operațiunile comerciale și alta liberă pentru mișcarea de capitaluri necomerciale).

Delegația vest-germană, condusă de Karl Schiller, a respins propunerea franceză cu privire la instituirea unei piețe duble a schimburilor, pronunțîndu-se în favoarea unei realinieri generale a parităților monetare din lumea occidentală.

In comunicatul dat publicității la sfîrșitul reuniunii se precizează că „miniștrii consideră că suspendarea convertibilității dolarului și instituirea suprataxei de 10 la sută la importurile americane afectează profund sistemul monetar și schimburile comerciale internaționale". Aceste măsuri, arată în continuare comunicatul, demonstrează în mod clar necesitatea ca, în scopul asigurării fluxului liber al schimburilor comerciale și plăților internaționale, să se procedeze la o reformă a sistemului monetar interoccidental.

✶

WASHINGTON 20 (Agerpres). — Consiliul executiv al Centralei sindicale americane A.F.L.-C.I.O. a dat publicității o declarație în care denunță măsura Administrației de înghețare a prețurilor și salariilor pe o perioadă de 90 de zile, calificînd-o drept „inechitabilă, incorectă și inaplicabilă". Declarația, citită în cadrul unei conferințe de presă de către președintele acestei organizații, George Meany, respinge, totodată, apelul Administrației adresat sindicatelor de a se abține de la declanșarea de greve pe perioada celor 90 de zile de „urgență națională" și refuză să ceară muncitorilor aflați în grevă să reia lucrul.

In cadrul conferinței de presă, președintele A.F.L.—C.I.O., George Meany, a menționat că conducerea organizației sale a hotărît să permită membrilor sindicatului să organizeze greve ori de cîte ori aceștia vor considera necesar să-și apere drepturile. El a relevat, totodată, că au fost date instrucțiuni organizațiilor locale să considere nule și neavenite contractele colective de muncă, dacă înghețarea salariilor va fi aplicată și la contractele care urmează să intre în vigoare în această perioadă.

ÎN 24 DE ORE

Radio Iași

Programul de seară (21 august): 17.00 Buletin de știri; 17.05 Publicitate radio; 17.10 Cîntecul care mi-e drag; 17.45 Caleidoscop științific; 18.00 Revista melodiilor; 19.00 Radiojurnal; 19.15 Piese executate de fanfară; 19.30 Cutezătorii; 20.00 Estrada melodiilor; 20.30 Jurnal literar; 20.50 Cîntece de petrecere și romanțe; 21.15 Scena; 21.30 Vă invităm la dans; 22.00 Seară de poezie: Poeme pentru patria socialistă; 22.15 Vă invităm la dans.

Programul de dimineață (22 august): 8.00 Buletin de știri; 8.05 Cîntece patriotice; 8.20 Descriptio Moldaviae; 8.40 Cîntecul care mi-e drag; 9.00 Dialog cu ascultătorii; 9.20 Canțonete; 9.30 Raliul melodiilor.

Televiziune

16.15 Deschiderea emisiunii. Emisiune în limba germană; 18.00 Bună seara, fete! Bună seara, băieți!; 18.30 Spectacol festiv consacrat celei de-a 27-a aniversări a eliberării României de sub jugul fascist; Transmisiune directă de la Sala Palatului; 19.50 1001 de seri; 20.00 Telejurnalul de seară; 20.30 Săptămîna internațională; 20.45 Tele-enciclopedia; 21.45 Film artistic: „Urmărirea" — episodul V „Bumerangul"; 22.30 Alo, vacanța; 23.30 Telejurnalul de noapte.

Cinematografe

VICTORIA, orele 9; 11.05; 14.45; 16.50; 18.55; 21: „Săptămîna nebunilor"; REPUBLICA, orele 8.40; 12.00; 16.40; 20.00: „Cum am declanșat al doilea război mondial" — două serii (cinemascop); COPOU, orele 9; 11; 15; 17; 19; 21: „Turnul de aramă" (cinemascop); ARTA, orele 9; 11; 15; 17; 19; 21: „Un elefant numit Slowly"; TATARAȘI, ora 10: „Prințesa Păunița" — film pentru copii; orele 16; 19; „Căpitanul Florian" (cinemascop); NICOLINA, orele 16; 18; 20: „Ultima noapte a copilăriei" (cinemascop); Grădina „Rîpa galbenă", ora 20: „Cinci pentru infern"; Grădina Teatrul de vară, ora 20: „Săptămîna nebunilor".

Oficiul județean de turism Iași

Pentru TURUL ROMÂNIEI, organizat între 25—29 august a.c. pe traseul Iași — Brașov — Pitești — Curtea de Argeș — Hidrocentrala de pe Argeș — Rîmnicu Vîlcea — Hurez — Peștera Muierii — Tg. Jiu — Tismana — Turnu Severin — Porțile de Fier — Herculane — Caransebeș — Hațeg — Hunedoara — Deva — Alba Iulia — Sibiu — Mediaș — Sighișoara—Miercurea Ciuc — Lacul Roșu — Cheile Bicazului — Piatra Neamț — Iași a mai rămas un număr limitat de locuri care mai pot fi ocupate astăzi, sau în zilele de 22—24 august. Cei interesați se pot adresa la salariatul de serviciu al oficiului. Costul este de lei 500 pentru o persoană.

Cabana Bîrnova

Invită pe toți tinerii și ceilalți cetățeni la un popas plăcut în mijlocul naturii, unde pot gusta din vinurile regiunii și ospăta cu tradiționalele preparate moldovenești. La cabană se poate ajunge cu trenul (5 lei de persoană) și cu autobuzul nr. 18 Nicolina — Șanta.

Expoziție de grafică

Astăzi, la ora 18, va avea loc la Galeriile de Artă din Iași, vernisajul expoziției de grafică a Ecaterinei Pop Petrovici.

Vor fi expuse circa 20 de lucrări cuprinse în ciclul intitulat „Împlinirile pămîntului".

Timpul probabil

Vremea continuă să se încălzească. Cerul va fi senin la temporar noros. În zona de munte se vor semnala averse de ploaie însoțite de descărcări electrice. Vîntul va sufla slab pînă la moderat din sectorul sud, sud-vest. Temperatura aerului continuă să crească; minimele vor fi cuprinse între 11 și 17 grade, iar maximele între 27 și 32 grade.

Loto

La tragerea LOTO din 20.VIII.1971, au fost extrase următoarele numere:

Extragerea I:

28 19 58 87 13 7 5 73 36

Fond de cîștiguri: lei 615.051

Extragerea a II-a:

57 9 43 47 49 8 45

Fond de cîștiguri: lei 564.108

Mica publicitate

Decese

● Familia Sofia și Vasile Hariga, Maria și Elena, bunici, anunță cu durere decesul fiului lor

VASILE HARIGA

în vîrstă de 14 ani.

în urma unui grav accident. Înmormîntarea va avea loc la cimitirul Eternitatea, astăzi, la ora 12.

● Familia îndurerată, rudele, prietenii și slujitorii bisericii Frumoasa Iași anunță încetarea din viață a preotului

MIHAI BRUMĂ

în vîrstă de 68 ani.

Corpul defunctului se află depus în biserica Frumoasa. Slujba înmormîntării se va oficia duminică, 22 august, ora 14.

● Dincă Ana anunță deshumarea soțului, Dincă Mircea, la cimitirul Eternitatea, marți, 24 august, ora 9.30. Sînt invitați foștii colegi, prieteni și cunoscuți.

SCURTE ȘTIRI

HELSINKI

La ambasada Uniunii Sovietice din Helsinki a avut loc vineri cea de-a 13-a ședință de lucru din cadrul actualei runde a convorbirilor sovieto-americane asupra limitării cursei înarmărilor strategice (S.A.L.T.). Delegațiile Uniunii Sovietice și Statelor Unite la convorbirile S.A.L.T. s-au întîlnit și joi după-amiază într-o ședință neprevăzută în programul obișnuit al convorbirilor.

BERLIN

Agențiile A.D.N. și T.A.S.S. informează că zilele acestea au avut loc la Berlin întîlniri între Erich Honecker, prim-secretar al C.C. al P.S.U.G., și Andrei Gromîko, membru al C.C. al P.C.U.S., ministrul afacerilor externe al Uniunii Sovietice. Au fost examinate, cu acest prilej, unele probleme actuale ale întăririi securității și ale destinderii în Europa și a avut loc un schimb de păreri cu privire la o serie de probleme ale dezvoltării relațiilor dintre U.R.S.S. și R.D.G.

✶

BERLIN 20 (Agerpres). — Erich Honecker, prim-secretar al C.C. al P.S.U.G., l-a primit la Berlin pe Gerhard Danelius, președintele Partidului Socialist Unit din Berlinul occidental, informează agenția A.D.N. Cu acest prilej au fost abordate unele probleme actuale.

LA VALLETTA

Drapelele celor cinci state membre ale N.A.T.O., care utilizează încă baza navală din Malta (S.U.A., Anglia, Italia, Turcia, Grecia), au fost coborîte joi, în mod simbolic, la cartierul general „Navsouth". Potrivit unor surse N.A.T.O. din capitala Maltei, aceasta ar putea constitui preludiul închiderii definitive a bazei.

ADDIS ABEBA

Printr-o remaniere a guvernului etiopian, conducerea Ministerului Afacerilor Externe a fost încredințată lui Minassie Haile, care îl înlocuiește în funcția respectivă pe Katema Yifru, numit acum ministru al comerțului, industriei și turismului. Ministru de interne a fost desemnat Guetahun Tessema, iar ca ministru pentru dezvoltare și problemele sociale a fost numit Mulatu Debbebe.

PALERMO

Un grup de elemente neofasciste au aruncat două bombe asupra clădirii unei secții a Partidului Comunist Italian, din orașul Palermo. Explozia a provocat pagube materiale. Poliția a deschis o anchetă pentru a depista pe atentatori.

BELGRAD

Intreprinderile I.N.A. din Zagreb au anunțat că vor începe în curînd lucrările de construire a conductei petroliere între portul Rieka și frontiera iugoslavo-ungară. Conducta va avea o capacitate de 34 milioane tone de petrol anual, dintre care 10 milioane de tone se vor îndrepta spre Ungaria și Cehoslovacia. Lucrările de construcție a acestui important obiectiv, care va include un doc la care vor putea acosta petroliere de 300.000 tone, vor costa, după cum apreciază specialiștii iugoslavi, aproximativ 700 milioane de dolari.

QUITO

Partidele de opoziție din Ecuador au desemnat drept candidat la alegerile prezidențiale din 1972 pe fostul prefect al provinciei Guayas, Asaad Bucaram, aflat în exil în Panama. Hotărîrea opoziției survine într-un moment cînd, după cum transmit agențiile de presă, situația politică din Ecuador pare să se complice. Guvernul președintelui Jose Maria Velasco Ibarra a lansat în ultimele luni o puternică ofensivă împotriva lui Bucaram.

WASHINGTON

Controlorul general al S.U.A., Elmer Staats, a decis ca programul de asistență militară pentru străinătate al Statelor Unite să fie suspendat la 1 septembrie dacă Administrația nu va răspunde cererilor formulate de Comisia pentru problemele externe a Senatului. În baza deciziei lui Staats, Pentagonul trebuie să pună la dispoziția Comisiei menționate programul său de asistență militară pe viitorii cinci ani sau președintele Nixon trebuie să comunice Comisiei motivele pentru care această cerere nu poate fi îndeplinită.

RABAT

În urma prăbușirii unui autobuz într-o prăpastie, la aproximativ 100 km de Casablanca, și-au pierdut viața 45 de persoane, iar alte 25 au fost rănite. Se pare că accidentul a fost provocat de o defecțiune tehnică.

ROMA

În mai multe regiuni ale Italiei, incendiile continuă să provoace mari distrugeri. În Toscana, unde de cîteva zile pompierii, trupe de carabinieri și gardienii forestieri luptă pentru a limita focul ce a cuprins mari suprafețe de păduri, situația este deosebit de îngrijorătoare. La sud de Florența, focul, după ce a distrus întinse culturi de măslini, cîteva rezervații de vînătoare și a determinat explozia mai multor mine și obuze datînd din al doilea război mondial, amenință acum numeroase ferme.

AUSTRALIA

Calcule preelectorale

COMENTARIU EXTERN

Specialiștii care se ocupă de perioadele de evoluție ale Australiei din ultima sută de ani sînt înclinați să asocieze aceste perioade de elementul „șansă". La început șansa a însemnat mîna de lucru ieftină (furnizată de deținuți), cererea de lînă pe piața mondială și numărul sporit de imigranți; apoi șansele s-au ținut lanț: în a doua jumătate a secolului trecut descoperirea zăcămintelor de aur de la Kalgoorhe, tot în această regiune, mai tîrziu, centura de nichel care ar putea situa Australia pe primul loc în lume la producția de nichel, zăcămintele de fier despre care se spune că ar putea satisface necesitățile de fier ale întregii lumi, 35 la sută din rezervele mondiale de bauxită, cele mai mari cantități de plumb din lume și, în sfîrșit, recentele prospecțiuni uranifere din sudul țării, care au dat la iveală cele mai mari rezerve descoperite vreodată: 55.000 tone oxid de uraniu de cea mai bună calitate. Majoritatea acestor minereuri au fost descoperite în ultimul deceniu, perioadă numită de ministrul dezvoltării naționale al Australiei „decada descoperirilor fenomenale". In acest deceniu, venitul obținut din vînzarea acestor minereuri pe piața externă a fost într-o continuă creștere: 362 milioane dolari în 1960, 855 milioane în 1968, un miliard în anul trecut, iar, dacă ritmul va continua astfel, Australia va obține în 1980 suma de 2 miliarde dolari doar din exportul de materii prime minerale.

Cu toate bogățiile sale, Australia este totuși bolnavă, apreciază ziarul francez „Le Figaro". „Bolnavă din cauza Vietnamului". Criza care a izbucnit la începutul anului curent la Canberra a adus o nouă dovadă.

Protestul ex-ministrului apărării, Malcolm Fraser, în legătură cu politica guvernamentală în Indochina, demisia lui John Gorton, personaj autoritar, pivotul aripii drepte a partidului liberal, numirea în locul acestuia a lui William McMahon, toate acestea sînt legate de problema angajării militare australiene în Vietnam.

La 29 aprilie 1965 era trimis la Bien Hoa, în Vietnamul de sud, primul contingent special al armatei australiene. În 1966, contingentul devenea corp expediționar, iar în 1968 număra 7.700 de soldați.

Dar orice medalie își are și reversul: pentru a-și respecta angajamentele, Canberra trebuie să instituie serviciul militar obligatoriu și să-și sporească în mod considerabil bugetul militar. Pe de altă parte, pierderile sînt grele: în 4 ani, 300 morți și 1.600 răniți.

In fața acestei situații, politica intransigentă a fostului prim-ministru Gorton nu putea decît să provoace disensiuni în cadrul partidului liberal, aflat la putere de peste 20 de ani. Și astfel, dintr-un motiv foarte simplu, la un an de la alegerile generale începe să se contureze pentru liberali amenințarea laburistă. Încă de la ultimele alegeri legislative, din octombrie 1969, majoritatea guvernamentală scăzuse de la 36 locuri la 7. Iar de atunci, liderul laburist, Gough Whitlam, nu a încetat să-și susțină revendicările.

Pentru aceasta nu se punea problema să-i atace pe liberali (și pe partenerii lor din partidul agrarian) în problemele economice. Criticile partidului laburist sînt concentrate asupra politicii externe și militare a guvernului. Whitlam face campanie — și partidul laburist de asemenea — pe două fronturi: primul, împotriva transformării Australiei într-un furnizor de materii prime. In ultimul sfert de secol, Australia și-a deschis larg porțile firmelor străine — la început celor engleze, apoi americane și japoneze — care, profitînd de faptul că legislația în vigoare în țară nu conține prevederi care să îngrădească pătrunderea capitalului străin, vor să transforme cel de al V-lea continent în bază de materii prime. „Australia este pe cale de a deveni o sursă bogată de venituri pentru străinătate, noi periclităm viitorul nostru potențial economic" — este afirmația tot mai des întîlnită în cercurile economice din această țară, remarca ziarul vest-german „Frankfurter Rundschau". Partidul laburist, ca și alte cercuri ale opiniei publice australiene, se pronunță în favoarea creării unor corporații de stat care să ia locul capitalului străin, tot mai mulți sînt acei care cer „australienizarea Australiei".

O a doua direcție a acțiunilor inițiate de partidul laburist este lupta împotriva angajării militare în Vietnam, împotriva staționării trupelor australiene la Singapore și în Malayezia.

Se pare că noul prim-ministru a înțeles bine pericolul laburist. In cursul unei conferințe de presă ținută în primăvara acestui an, acesta a promis că politica guvernului va face obiectul unei revizuiri generale, atît în domeniul apărării, cît și în problema Vietnamului.

In pragul alegerilor generale, primul ministru al Australiei a anunțat miercurea trecută în parlament că toate trupele australiene din Vietnamul de sud vor fi retrase pînă în jurul datei de 25 decembrie a.c. Vor fi suficiente aceste măsuri pentru a contracara drumul spre putere al laburiștilor?

Radu SIMIONESCU

Redacția și Administrația: strada Vasile Alecsandri nr. 8 — Iași. Telefon 14127.

Tiparul: Întreprinderea poligrafică Iași, str. Vasile Alecsandri nr. 6, Telefon 14620

BIBLIOTECA CENTRALĂ UNIVERSITARĂ „M. EMINESCU" IAȘI

TRĂIASCĂ 23 AUGUST - ZIUA ELIBERĂRII ROMÂNIEI DE SUB JUGUL FASCIST!

Proletari din toate țările, uniți-vă!

Flacăra Iașului

Organ al Comitetului județean Iași al P.C.R. și al Consiliului popular județean

Anul XXVII, nr. 7753 | Duminică, 22 august 1971 | 6 pagini, 30 bani

În sala Palatului Republicii

Adunare festivă consacrată aniversării eliberării României de sub jugul fascist

Cuvîntarea tovarășului Manea Mănescu

Aniversarea memorabilului eveniment al eliberării României de sub jugul fascist, act de importanță crucială pentru istoria țării, a prilejuit desfășurarea unei vibrante adunări festive organizate sîmbătă după-amiază în Capitală de Comitetul municipal București al P.C.R. și Consiliul popular municipal.

Fundalul scenei sălii Palatului Republicii era împodobit sărbătorește cu drapelele îngemănate ale patriei și partidului. Stema Republicii Socialiste România era încadrată de inscripția „23 August" și de datele festive „1944—1971".

La sosirea tovarășului Nicolae Ceaușescu, a conducătorilor de partid și de stat, participanții la adunare își manifestă prin ovații și aplauze, prin urale care nu contenesc minute în șir dragostea și atașamentul lor profund față de partid, față de conducătorul iubit al partidului și statului, tovarășul Nicolae Ceaușescu. Asistența scandează: „Ceaușescu — P.C.R.".

In prezidiu iau loc tovarășii Nicolae Ceaușescu și soția sa, Elena Ceaușescu, Ion Gheorghe Maurer, Emil Bodnaraș, Manea Mănescu, Paul Niculescu-Mizil, Gheorghe Pană, Gheorghe Rădulescu, Virgil Trofin, Ilie Verdeț, Dumitru Popa, Gheorghe Stoica, Mihai Dalea, Mihai Gere, general de armată Ion Ioniță, precum și Constantin Pîrvulescu, Alexandru Sencovici, Gheorghe Vasilichi, vechi militanți ai mișcării muncitorești din țara noastră, Ghizela Vass, șef de secție la C.C. al P.C.R., general colonel Ion Gheorghe, prim-adjunct al ministrului forțelor armate și șef al Marelui Stat Major, Suzana Gâdea, președinta Consiliului Național al Femeilor, Zaharia Stancu, președintele Uniunii Scriitorilor, Brăduț Covaliu, președintele Uniunii Artiștilor Plastici, Anton Breitenhofer, vicepreședinte al Consiliului oamenilor muncii de naționalitate germană, Dan Marțian, prim-secretar al C.C. al U.T.C., ministru pentru problemele tineretului, Nicolae Teodorescu, decanul Facultății de matematică a Universității din București, general de armată Iacob Teclu și general colonel în rezervă Dumitru Dămăceanu, foști comandanți de mari unități în războiul antihitlerist, Valeria Pavelescu, muncitoare la Fabrica de confecții și tricotaje București, Radu Alexandru, ajustor la Uzinele constructoare de mașini „23 August", Ion Bănică, cazangiu la Uzinele de utilaj chimic „Grivița Roșie".

In sală se aflau membri și membri supleanți ai Comitetului Executiv al C.C. al P.C.R., vicepreședinți ai Marii Adunări Naționale, ai Consiliului de Stat și ai guvernului. La adunare au luat parte membri ai C.C. al P.C.R., ai Consiliului de Stat și ai guvernului, vechi militanți ai mișcării muncitorești din țara noastră, muncitori din marile întreprinderi ale Capitalei, participanți la insurecția armată de la 23 August 1944, generali activi și în rezervă, foști comandanți de mari unități pe frontul antihitlerist, ofițeri superiori, academicieni și alți oameni de știință și cultură, activiști de partid și de stat, conducători de instituții centrale și organizații obștești. Sînt reprezentanți ai tuturor generațiilor și profesiunilor, ai tuturor naționalităților conlocuitoare, care, împreună făuresc familia unită a României socialiste.

(continuare în pag. a 2-a)

Astăzi, în jurul orei 8,00, posturile noastre de radio și televiziune vor transmite direct din Piața Aviatorilor din Capitală parada militară și demonstrația oamenilor muncii în cinstea celei de-a 27-a aniversări a eliberării României de sub jugul fascist.

Stimați tovarăși,

Aniversăm astăzi împlinirea a 27 de ani de la înfăptuirea actului istoric al eliberării României de sub jugul fascist — marea sărbătoare națională a poporului român. Victoria insurecției naționale antifasciste armate din august 1944 a deschis calea unor adînci transformări revoluționare, a realizării aspirațiilor de libertate și dreptate socială ale oamenilor muncii din patria noastră. 23 August s-a înscris pentru totdeauna în cartea de aur a istoriei noastre, ca strălucit simbol al patriotismului și eroismului întregului popor, în frunte cu clasa muncitoare, al clarviziunii și al luptei pline de abnegație a glorioșilor partid comunist.

In acele momente hotărîtoare pentru destinele patriei, cînd politica nefastă a cercurilor reacționare dominante adusese România pe marginea catastrofei, răsturnarea dictaturii militaro-fasciste se impunea ca o necesitate vitală pentru salvgardarea intereselor supreme ale întregului popor, pentru însăși existența țării. Izvorîtă din realitățile obiective ale României, insurecția a fost rodul luptei unite a clasei muncitoare, a țărănimii și intelectualității înaintate, al coalizării celor mai largi forțe sociale, politice și militare sub conducerea Partidului Comunist Român. Succesul deplin al insurecției naționale antifasciste armate, ieșirea României din războiul antisovietic, întoarcerea armelor de către întreaga armată română și angajarea țării în lupta împotriva Germaniei naziste au demonstrat influența politică în mase, marea forță de mobilizare și organizare a Partidului Comunist Român, care s-a dovedit a fi la înălțimea răspunderilor sale istorice.

Victoria insurecției naționale antifasciste armate a avut loc în condițiile internaționale favorabile create de înfrîngerile zdrobitoare provocate mașinii de război fasciste, de strălucitele izbînzi ale glorioasei Armate Sovietice. Forță principală a coaliției antihitleriste, Uniunea Sovietică a purtat pe umerii săi greul războiului, aducînd o contribuție hotărîtoare la eliberarea României și a altor țări de sub jugul fascist, la înfrîngerea Germaniei fasciste. Cu prețul unor uriașe jertfe, popoarele Uniunii Sovietice au dat lovituri nimicitoare trupelor hitleriste, au contribuit în mod decisiv la schimbarea radicală a situației militare în favoarea coaliției antihitleriste, oferind un exemplu nepieritor de eroism.

Insuflețit de îndemnul și exemplul comuniștilor, călăuzit de voința fermă de a apăra și dezvolta libertatea cucerită, poporul român a participat cu toate resursele sale materiale și umane, cu întregul său potențial militar la războiul drept, eliberator, antifascist, săvîrșind adevărate minuni de vitejie și eroism pe cîmpul de bătălie și în acțiunile pentru susținerea frontului. Armata noastră a luptat eroic, alături de Armata sovietică, pentru eliberarea întregului teritoriu al țării, și-a adus contribuția de sînge la eliberarea Ungariei și Cehoslovaciei, la înfrîngerea definitivă a Germaniei fasciste. In focul luptei purtate în comun de ostașii români și sovietici s-au cimentat trainic prietenia și colaborarea multilaterală dintre poporul român și popoarele sovietice, prietenie adîncită continuu și ridicată pe trepte superioare în anii dezvoltării socialiste a patriei noastre.

Neștearsă va rămîne în amintirea poporului nostru lupta plină de abnegație a comuniștilor, a celorlalți patrioți, a ostașilor și ofițerilor, a tuturor celor care și-au adus contribuția la scuturarea jugului fascist, la cucerirea libertății naționale și sociale. Ne îndreptăm gîndurile cu recunoștință spre glorioșii ostași sovietici căzuți în lupta pentru eliberarea României, pentru înfrîngerea hitlerismului. Cinstim, totodată, memoria luptătorilor din armatele celorlalte țări ale coaliției antihitleriste, a milioanelor de participanți la lupta de rezistență din țările cotropite de fascism.

In noile condiții create după 23 August 1944 lupta antifascistă și democratică s-a transformat într-o impetuoasă mișcare de masă pentru așezarea pe noi temeiuri a vieții societății românești.

Reunind într-un larg front popular clasa muncitoare, țărănimea, intelectualitatea, păturile mijlocii de la orașe și chiar unele cercuri ale burgheziei, Partidul Comunist Român a organizat și condus cu succes bătăliile de o amploare fără precedent care au impus primul guvern cu adevărat democrat din istoria țării. Prefacerile cu caracter revoluționar în viața politică, economică și socială a țării s-au împletit strîns cu ofensiva continuă împotriva forțelor reacționare ale claselor exploatatoare și a partidelor lor. In cursul acestui proces s-au întărit unitatea clasei muncitoare, alianța muncitorească-țărănească, s-a modificat radical raportul forțelor de clasă în favoarea maselor celor ce muncesc. Infrîngerea politică definitivă a claselor exploatatoare a făcut posibilă cucerirea întregii puteri de către clasa muncitoare, instaurarea proprietății socialiste asupra principalelor mijloace de producție, trecerea la construirea societății socialiste.

Victoria revoluției populare, făurirea orînduirii socialiste constituie expresia voinței de nestrămutat a întregului popor, încununarea luptei sale îndelungate, pline de eroism și sacrificiu, pentru emancipare națională și socială, pentru înflorirea patriei — România socialistă.

Stimați tovarăși,

Bilanțul pe care îl face poporul nostru acum, cu prilejul sărbătorii sale naționale, evidențiază deosebit de pregnant marile cuceriri revoluționare, mutațiile profund înnoitoare care au avut loc în toate domeniile vieții sociale, economice și politice. Eliberat pentru totdeauna de asuprire și exploatare, stăpîn deplin pe soarta sa și pe bogățiile țării, poporul nostru își desfășoară impetuos uriașele sale energii creatoare în opera de edificare a noii orînduiri. Spre satisfacția și mîndria legitimă a tuturor fiilor ei, România oferă astăzi imaginea unei țări angajate ferm pe calea progresului și civilizației socialiste, bucurîndu-se de stimă și respect în lumea întreagă. Ceea ce caracterizează România contemporană este dinamismul puternic al întregii economii, efervescența creatoare pe toate tărîmurile activității sociale. Se dezvoltă susținut baza tehnico-materială a societății noastre, se amplifică și se perfecționează forțele de producție, crește necontenit avuția națională. La orașe și sate, în întreaga economie și în toate domeniile vieții sociale s-au consolidat trainic relațiile socialiste.

Marile succese obținute în anii construcției socialiste în dezvoltarea producției materiale își găsesc o expresie sintetică în faptul că în anul 1970 venitul național a fost de 6 ori, iar producția globală industrială de 17 ori mai mare decît în anul 1938.

An de an se evidențiază tot mai mult rezultatele pozitive ale politicii consecvente a partidului nostru de industrializare, de modernizare a întregii economii pe baza cuceririlor tehnicii și științei contemporane. România a înregistrat în anii socialismului o creștere economică cu rate anuale situate în zona celor mai dinamice realizări obținute pe plan mondial. Industria radical înnoită, amplasată rațional și dezvoltîndu-se armonios pe teritoriul întregii țări, a atins un grad înalt de concentrare și specializare, a căpătat un nou profil prin sporirea ponderii ramurilor ei hotărîtoare — energia electrică, metalurgia, construcțiile de mașini, chimia; ea constituie un factor dinami-

(continuare în pag. a 2-a)

Recepție oferită de Comitetul Central al Partidului Comunist Român, Consiliul de Stat și Consiliul de Miniștri

Cu prilejul celei de-a XXVII-a aniversări a eliberării României de sub jugul fascist, Comitetul Central al Partidului Comunist Român, Consiliul de Stat și Consiliul de Miniștri au oferit simbătă seara o recepție în saloanele Consiliului de Miniștri.

Au luat parte tovarășii Nicolae Ceaușescu, Ion Gheorghe Maurer, Emil Bodnaraș, Manea Mănescu, Paul Niculescu-Mizil, Gheorghe Pană, Gheorghe Rădulescu, Virgil Trofin, Ilie Verdeț, Maxim Berghianu, Florian Dănălache, Emil Drăgănescu, Janos Fazekas, Petre Lupu, Dumitru Popa, Dumitru Popescu, Leonte Răutu, Gheorghe Stoica, Ștefan Voitec, Iosif Banc, Miron Constantinescu, Mihai Dalea, Miu Dobrescu, Mihai Gere, Ion Ioniță, Vasile Patilineț, Ion Stănescu, precum și soțiile conducătorilor de partid și de stat, membri ai C.C. al P.C.R., ai Consiliului de Stat și ai guvernului, conducători ai instituțiilor centrale, organizațiilor de masă și obștești, deputați ai Marii Adunări Naționale, vechi militanți ai mișcării muncitorești din țara noastră, participanți la insurecția armată și veterani ai războiului antifascist, generali, muncitori fruntași, academicieni și alți oameni de știință, artă și cultură, șefi ai cultelor, ziariști români și străini.

Au luat parte oaspeți de peste hotare aflați în țara noastră.

Au participat șefi ai misiunilor diplomatice acreditați în Republica Socialistă România, atașați militari și alți membri ai corpului diplomatic.

La începutul recepției a fost intonat Imnul de Stat al Republicii Socialiste România.

Tovarășul Nicolae Ceaușescu, ceilalți conducători de partid și de stat s-au întreținut cordial în timpul recepției cu oaspeții de peste hotare, cu șefii misiunilor diplomatice.

Recepția s-a desfășurat într-o atmosferă caldă, prietenească.

(Agerpres)

Desen de T. BENȚA

În această zi istorică

VASILE POTOP
membru al C.C. al P.C.R.,
prim-secretar al Comitetului județean de partid

Victoria insurecției naționale antifasciste din August 1944 — operă de o însemnătate istorică deosebită înfăptuită de masele populare, de forțele revoluționare, patriotice și democratice din țara noastră, organizate și conduse de către Partidul Comunist Român — a deschis poporului nostru calea spre realizarea năzuințelor sale seculare de libertate națională, independență, progres social și economic. Marcînd răsturnarea dictaturii militaro-fasciste din Ramânia, 23 August 1944 constituie un moment de răscruce în istoria patriei, începutul unei noi epoci, care urma să capete un profil și o esență în concordanță cu interesele vitale ale națiunii. Privit de la cota anului 1971 — prim pas al unei noi etape de cinci ani în care progresul material și spiritual trebuie să capete noi dimensiuni — momentul 23 August 1944 ne apare ca o dată memorabilă, cu profunde semnificații, înscris pentru totdeauna în cartea istoriei neamului și în conștiința acestuia ca un punct ce marchează hotarul între două lumi structural deosebite.

Evident, actul istoric înfăptuit acum 27 de ani nu poate fi socotit ca unul izolat și spontan, el avînd rădăcini adînci în trecutul de luptă al poporului nostru. Istoria națională este străbătută de la un capăt la altul de un nesfîrșit lanț de lupte împotriva adversarilor de tot felul, a asupritorilor străini și a exploatatorilor din interior. Năzuința către libertate și dreptate, egalitate socială și demnitate națională a caracterizat acest vrednic popor de-a lungul întregii sale existențe. Aceste aspirații, pentru care au luptat și s-au jertfit unii dintre cei mai buni fii ai neamului, în frunte cu comuniștii, aveau să-și găsească împlinirea deplină în anii puterii populare.

In condițiile deosebit de grele ale neuitatului an 1944, cînd suferințele prin care trecea poporul român ajunseseră de nesuportat, cînd în rîndul maselor clocoteau ura și împotrivirea față de dictatura fascistă și războiul hitlerist, cînd armatele sovietice, care au dus greul războiului, dădeau lovituri nimicitoare trupelor germane, Partidul Comunist Român a organizat și a condus cu măiestrie forțele revoluționare în lupta insurecțională. Ca rezultat al acțiunilor conjugate ale tuturor forțelor patriotice și democratice, a fost răsturnată odioasa dictatură militaro-fascistă, iar armata română a întors armele împotriva Germaniei naziste. Inaltele virtuți de bărbăție și patriotism de care au dat dovadă înaintașii noștri în toate timpurile au căpătat, în zilele fierbinți ale lui August 1944, o nouă și puternică strălucire în focul bătăliilor pentru nașterea unei lumi noi.

La chemarea partidului, poporul român a răspuns cu însuflețire și elan patriotic, punîndu-și întreaga capacitate în slujba victoriei asupra fascismului german. „Angajîndu-se în războiul antifascist, cu toate resursele de care dispunea — sublinia tovarășul NICOLAE CEAUȘESCU — armata română a purtat, alături de Armata Roșie, grele lupte pentru eliberarea definitivă a patriei, a participat la eliberarea Ungariei, Cehoslovaciei, pînă la înfrîngerea completă a Germaniei hitleriste — înscriind astfel o luminoasă pagină de eroism și glorie în istoria României".

Eliberarea de sub jugul fascist a deschis calea unor adînci prefaceri în toate domeniile vieții materiale și spirituale și a dat noi sensuri istoriei naționale, încununînd astfel lupta de veacuri a poporului nostru pentru neatîrnare, libertate națională și socială. In aprige bătălii de clasă, prin lupte de o amploare fără precedent, clasa noastră muncitoare, țărănimea, intelectualitatea, în-

(continuare în pag. a 6-a)

NICOLAE ȚAȚOMIR

Mîndră zi de August

Mîndră zi de August, tînără de-a pururi,
Rotitoare-n vreme și-n adînci azururi.

Visele de flăcări trec ca niște ciute
Prin oglinda vremii iute, tot mai iute;

Zboară peste apa dorului, ori peste
Tot ce este vrajă, cîntec și poveste;

Poartă-n zbor ecoul fermecatei doine
Printre anotimpuri, prin furtuni și moine,

Umbra să n-audă, norii să nu vadă
Drumul care duce tainic spre baladă.

Focul din furnale și din viața noastră
Viu călește-a zării seceră albastră.

Meșteră o mînă, înțeleaptă-o minte
Pun în trunchiul faptei seva din cuvinte,

Ctitorind frumosul, înflorind pridvorul,
Să se simtă bine — oaspăt — viitorul...

Adunarea festivă din sala Palatului Republicii

Cuvîntarea tovarășului Manea Mănescu

(urmare din pag. 1)

La adunarea festivă au participat oaspeți de peste hotare care se află în țara noastră și delegația Partidului Comunist din Spania, condusă de tovarășul Santiago Carrillo, secretar general al P.C. din Spania, delegația Partidului Comunist din Japonia, condusă de tovarășul Kenji Miyamoto, președintele Prezidiului C.C. al P.C. din Japonia. Erau prezenți, de asemenea, oaspeți aflați la odihnă în România: tovarășii Mihail A. Beseciko, membru al C. C. al P.C.U.S., vicepreședinte al Consiliului de Miniștri al U.R.S.S., Tvietin Miatovici, membru al Biroului Executiv al Prezidiului Uniunii Comuniștilor din Iugoslavia, Agostino Novella, membru al Biroului Politic al Partidului Comunist Italian, Carlo Galluzzi și Abdon Alinovi, membri ai Direcțiunii P.C.I., Henri Krasucki, membru al Biroului Politic al P.C. Francez, secretar al Confederației Generale a Muncii, Claude Poperen, membru supleant al Biroului Politic al P.C. Francez, Jos Van Eynde, președintele Partidului Socialist Belgian, Jan Debrouwere, membru al Biroului Politic al C.C. al P.C. din Belgia, Janis Katsouridis, membru al Biroului Politic, secretar al C.C. al Partidului Akel din Cipru, Hugh Moore, membru al Secretariatului C.C. al P.C. din Irlanda.

Se aflau, de asemenea, în sală tovarășul Abdalah Ahmed El Khamry, membru al Comitetului Executiv, secretar general-adjunct al Frontului Național, ministrul informațiilor și culturii din Republica Democrată Populară a Yemenului, delegația Asociației de prietenie sovieto-române, condusă de tovarășul Boris Grigorievici Andreev, rectorul Școlii superioare din Leningrad a P.C.U.S., membru al conducerii Filialei din Leningrad a Uniunii asociațiilor sovietice de prietenie și legături culturale cu străinătatea, un grup de ziariști chinezi, precum și un grup de turiști din R.P. Chineză, condus de tovarășul Tin Pin, membru al Comitetului orășenesc de partid — Pekin, președintele Comitetului revoluționar al raionului Tunvan, secretar al Comitetului raional de partid, delegația comunei Praveț din R.P. Bulgaria, precum și grupuri de activiști de partid și de stat din numeroase țări aflați la odihnă în țara noastră.

În sală erau prezenți șefi ai misiunilor diplomatice acreditați la București, atașați militari, alți membri ai corpului diplomatic, precum și corespondenți ai presei străine.

...Moment solemn. Se intonează Imnul de Stat al Republicii Socialiste România.

Adunarea festivă este deschisă de tovarășul Dumitru Popa, membru al Comitetului Executiv al C.C. al P.C.R., primarul general al Capitalei.

În aplauzele asistenței, a luat cuvîntul tovarășul Manea Mănescu, membru al Comitetului Executiv, al Prezidiului Permanent, secretar al C.C. al P.C.R., vicepreședinte al Consiliului de Stat.

În repetate rînduri, cuvîntarea a fost subliniată prin vii și puternice aplauze.

Sub marea cupolă a sălii Palatului răsună urale și ovații. Se scandează „Ceaușescu-P.C.R.", se aud cuvinte de slavă pentru partid, inspiratorul, inițiatorul și organizatorul tuturor victoriilor noastre, pentru patria socialistă. În aceste manifestări entuziaste își găsesc o vie expresie unitatea de nezdruncinat a întregului popor în jurul partidului și a conducerii sale, adeziunea deschisă, fermă, a națiunii noastre la politica internă și externă a partidului și statului.

După adunarea festivă dedicată glorioasei aniversări a urmat un bogat spectacol artistic la care și-au dat concursul apreciate ansambluri, cunoscuți actori și soliști ai scenelor bucureștene. Programul a cuprins cîntece revoluționare închinate zilei de 23 August, conducătorului încercat, călit în lupte și în victorii — Partidul Comunist Român, țării iubite, poporului român. Prin cîntece și dansuri, prin versuri și imagini, artiștii au redat cu măiestrie momente ale insurecției armate, ale cuceririi puterii politice de către clasa muncitoare condusă de partid, ale începerii și desfășurării revoluției socialiste, ale vieții libere a poporului român, constructor al socialismului.

Succesiunea armonioasă a cîntecelor, dansurilor clasice și populare — românești, maghiare, germane, din diverse regiuni ale țării, pline de culoare și vioiciune, a stîrnit în repetate rînduri aplauzele asistenței. Spectacolul s-a încheiat cu tabloul muzical intitulat sugestiv „Te cînt partid", interpretat de toți artiștii profesioniști și amatori care și-au dat concursul la reușita spectacolului.

La sfîrșitul programului, artiștilor le-au fost oferite flori din partea conducerii de partid și de stat.

(Agerpres).

Importante beneficii suplimentare

Unitate nouă, în continuă ascensiune pe scara succeselor, Uzina de utilaje, piese de schimb și reparații pentru materiale de construcții raportează acum, în ajunul măreței sărbători a Eliberării, importante realizări. De pildă, de la începutul anului și pînă în prezent, planul producției globale a fost depășit cu circa 1,1 milioane lei, iar cel al producției marfă cu 1,2 milioane lei, aceasta în special pe seama sporirii productivității muncii, care s-a îndeplinit în proporție de 103,7 la sută.

Au fost obținute, de asemenea, beneficii suplimentare de peste 430 000 lei, o nouă dovadă a grijii pe care acest tînăr colectiv o are pentru rentabilizarea producției.

(urmare din pag. 1)

zator al întregii dezvoltări economico-sociale a țării.

Agricultura socialistă a cunoscut un accentuat proces de intensificare a producției, în primul rînd, datorită dezvoltării puternice a bazei sale tehnico-materiale, asigurînd aprovizionarea populației cu mărfuri agroalimentare și a industriei cu materii prime. Calea sigură a progresului agriculturii o constituie valorificarea cît mai largă a avantajelor marii producții socialiste, utilizarea rațională a pămîntului și a forței de muncă, intensificarea mecanizării lucrărilor agricole, chimizarea producției, extinderea suprafețelor irigate, dezvoltarea pe baze moderne a zootehniei, impulsionarea cercetării științifice.

Concomitent cu dezvoltarea industriei și agriculturii — cele două ramuri de bază ale economiei noastre naționale — creșteri însemnate au cunoscut construcțiile, transporturile, telecomunicațiile, circulația mărfurilor și serviciile către populație.

În economie, ca și în toate domeniile de activitate, se simte suflul nou imprimat de congresele al IX-lea și al X-lea ale partidului nostru comunist, rodul aplicării orientărilor stabilite pentru dezvoltarea sectorului hotărîtor, a producției materiale, perfecționarea relațiilor de producție socialiste și a întregii vieți sociale, a stilului și metodelor de muncă ale partidului, aparatului de stat, întreprinderilor și organizațiilor economice. Ca urmare, economia noastră națională a cunoscut importante progrese calitative și este astăzi capabilă să răspundă tot mai bine cerințelor tehnicii avansate, să realizeze o producție cu o eficiență ridicată și să asigure participarea tot mai activă a României la schimburile comerciale, la cooperarea internațională economică și tehnico-științifică.

Baza sigură a progresului multilateral al forțelor de producție, a creșterii venitului național și avuției sociale o reprezintă politica de dezvoltare a acumulărilor, vastul program de investiții înfăptuit de partidul și statul nostru. Ca rezultat al eforturilor materiale ale clasei muncitoare, ale întregului popor, pe tot întinsul țării, în fiecare județ, în orașele și comunele patriei s-au ridicat mii de obiective economice și social-culturale. Aceasta a permis ridicarea la un nivel superior de civilizație materială și spirituală a tuturor zonelor țării, dezvoltarea economică-socială echilibrată a întregii țări.

Întreaga politică a partidului are ca țel suprem creșterea continuă a nivelului de trai al poporului. În acest scop au fost și sînt luate an de an măsuri datorită cărora a sporit numărul locurilor de muncă, au crescut veniturile reale, s-au îmbunătățit condițiile de muncă și de locuit, de ocrotire a sănătății și de asistență socială.

Dezvoltarea producției bunurilor de larg consum a permis îmbunătățirea continuă a aprovizionării populației, satisfacerea în condiții tot mai bune a cerințelor de mărfuri și servicii.

Pe baza creșterii producției materiale și a venitului național s-au asigurat în decurs de două decenii sporirea de peste 2,7 ori a salariului real, mărirea substanțială a pensiilor. O creștere asemănătoare au înregistrat veniturile reale ale țărănimii. Recenta hotărîre a conducerii de partid și de stat cu privire la majorarea alocației pentru copii și îmbunătățirea regimului de acordare a acesteia în spiritul echității sociale reprezintă o nouă dovadă a grijii partidului față de familiile cu mulți copii.

Unul dintre factorii principali care susțin creșterea noastră economică este ridicarea nivelului general de instruire și cultură a populației. În prezent învățămîntul de toate gradele cuprinde peste o cincime din cetățenii țării; se generalizează învățămîntul obligatoriu de 10 ani, se dezvoltă puternic învățămîntul profesional, liceal și cel superior. Sistemul de reciclare periodică a cadrelor din toate domeniile vieții economice și sociale este chemat să asigure perfecționarea continuă a pregătirii profesionale și culturale a tuturor categoriilor de oameni ai muncii.

Orînduirea noastră stimulează puternic dezvoltarea științei, valorificarea capacității creatoare a cercetătorilor, legarea strînsă a activității științifice de nevoile societății socialiste. Înfloresc arta și cultura puse în slujba formării omului nou, a dezvoltării societății noastre socialiste.

Transformările care au avut loc în economie în perioada construcției socialiste au determinat modificări substanțiale în structura societății, în compoziția și fizionomia socială a tuturor categoriilor populației, în raporturile dintre ele. Eroica noastră clasă muncitoare, forța socială conducătoare a societății, și-a sporit puternic rîndurile și nivelul de pregătire profesională și culturală. Ea și-a dovedit pe deplin forța creatoare, capacitatea de a conduce cu succes dezvoltarea generală a societății. Prin trecerea de la mica producție agricolă la cea cooperatistă, țărănimea — aliat de nădejde al clasei muncitoare — s-a transformat într-o clasă nouă, socialistă, cu o compoziție omogenă. Provenind în cea mai mare parte din rîndurile muncitorilor și țăranilor, intelectualitatea noastră își pune cu abnegație energia și capacitatea sa de creație în slujba construcției socialiste.

Una din marile realizări ale politicii partidului nostru este asigurarea deplinei egalități în drepturi a tuturor cetățenilor, fără deosebire de naționalitate. În focul revoluției și construcției socialiste s-au cimentat trainic frăția și unitatea de nezdruncinat a tuturor claselor și păturilor sociale, a tuturor oamenilor muncii — români, maghiari, germani și de alte naționalități — care participă activ și cu entuziasm la înfăptuirea politicii partidului, la construirea societății socialiste multilateral dezvoltate.

Actuala etapă de dezvoltare a țării se caracterizează prin lărgirea continuă a democrației socialiste în toate domeniile, prin participarea tot mai intensă a oamenilor muncii la conducerea treburilor obștești, la soluționarea principalelor probleme ale edificării noii orînduiri. Promovarea în toate compartimentele activității politice, economice, sociale și de stat a principiului conducerii și muncii colective, creșterea răspunderii și rolului organizațiilor de masă și obștești în viața socială își arată din ce în ce mai mult efectele pozitive asupra înaintării cu succes a societății noastre pe calea socialismului.

În prezent, poporul nostru își concentrează eforturile pentru înfăptuirea sarcinilor primului an din noul plan cincinal, întîmpinînd marea sărbătoare națională cu noi și importante realizări în întrecerea socialistă, în creșterea producției industriale și agricole, în perfecționarea întregii activități economice. Numai în industrie sporul obținut în primele 7 luni ale acestui an, față de aceeași perioadă a anului trecut, reprezintă 20 de miliarde lei. În agricultură am obținut rezultate bune în recoltarea culturilor de vară — și se prevede un an agricol favorabil. Toate acestea demonstrează grăitor că oamenii muncii înfăptuiesc cu succes sarcinile planului cincinal, programul măreț de înflorire a patriei noastre socialiste elaborat de Congresul al X-lea al partidului.

Permiteți-mi, stimați tovarăși, să adresez cu acest prilej, din însărcinarea Comitetului Central al partidului, a Consiliului de Stat și a Consiliului de Miniștri, muncitorilor, țăranilor, intelectualilor, cadrelor de partid, de stat și din organizațiile obștești, tuturor oamenilor muncii calde felicitări pentru munca lor entuziastă, pentru succesele remarcabile obținute în toate domeniile de activitate, să le urăm multă sănătate, fericire și noi izbînzi în viitor.

Stimați tovarăși,

Programul dezvoltării economice și sociale a țării pe anii 1971—1975 pune în fața întregului popor sarcini complexe, de mare importanță. Producția industrială urmează să sporească cu 68—78 la sută, iar venitul național cu 68—82 la sută. Se prevede alocarea unor importante fonduri de investiții pentru construirea de noi obiective economice, pentru extinderea și modernizarea celor existente, ceea ce va duce la sporirea numărului salariaților cu peste un milion de persoane. Pe această bază va crește în continuare nivelul de trai al populației, se va proceda, începînd încă din anul 1972, la o nouă majorare generală a salariilor: pînă la sfîrșitul cincinalului, salariul real urmează să crească cu 20 la sută.

Înfăptuirea programului de dezvoltare a țării în anii ce vin cere concentrarea în continuare a tuturor energiilor în industrie pentru sporirea producției și productivității muncii, îmbunătățirea calității produselor, promovarea progresului tehnic, folosirea integrală a capacităților, reducerea cheltuielilor materiale, în vederea ridicării rentabilității activității industriale.

În agricultură eforturile trebuie îndreptate spre valorificarea rezervelor mari de care dispun unitățile socialiste, spre rezolvarea problemei mecanizării complexe a lucrărilor agricole, realizarea programului național de dezvoltare a zootehniei și a celui de îmbunătățiri funciare.

Se impune să se acorde toată atenția îndeplinirii în bune condiții a programului de investiții, respectării termenelor de punere în funcțiune a noilor obiective, realizării indicatorilor tehnico-economici la toate întreprinderile.

Este necesară realizarea exemplară a sarcinilor de export, sporirea competitivității mărfurilor românești pe plan internațional.

În toate domeniile trebuie să asigurăm perfecționarea continuă a activității potrivit exigențelor puse de partid, a cerințelor noii etape de dezvoltare în care ne aflăm. În felul acesta vor putea fi obținute noi și noi succese, vor putea fi înlăturate greutățile și neajunsurile care mai există, vom face pași hotărîți înainte pe calea întăririi bazei materiale a societății noastre socialiste, vom asigura oamenilor muncii un nivel de viață tot mai ridicat.

O dată cu începerea realizării actualului plan cincinal, România pășește într-o etapă superioară a evoluției sale. Pe acest drum partidul nostru, întregul popor este călăuzit de mărețul program elaborat de Congresul al X-lea, de jaloanele mari trasate de tovarășul Nicolae Ceaușescu cu prilejul sărbătoririi semicentenarului partidului pentru următoarele decenii, pînă în 1990—2000. Aceste jaloane prefigurează contururile luminoase ale societății socialiste multilateral dezvoltate: o economie avansată, înzestrată cu o industrie modernă; o agricultură intensivă cu înalt randament; desfășurarea pe un front larg a activității științifice, a instrucției publice, dezvoltarea conștiinței socialiste, ridicarea continuă a nivelului de trai material și cultural al întregului popor; perfecționarea relațiilor de producție; adîncirea democrației socialiste.

Prin munca entuziastă, plină de răspundere a fiecărui cetățean, a întregului popor, sub conducerea încercată a partidului, patria noastră se va ridica pe noi culmi de civilizație și prosperitate, se va apropia de nivelul țărilor cu înalt grad de dezvoltare economică, vor fi create condițiile pentru trecerea ei treptată spre comunism.

Tabloul luminos al victoriilor și înfăptuirilor obținute în acești ani, perspectivele mobilizatoare ale făuririi societății socialiste multilateral dezvoltate evidențiază elocvent justețea politicii partidului nostru, sînt indisolubil legate de exercitarea rolului conducător al partidului. Așa cum arată tovarășul Nicolae Ceaușescu, „Conducerea victorioasă a poporului român pe drumul socialismului, al progresului material și spiritual, al democrației socialiste nu ar fi fost posibilă dacă în fruntea națiunii nu ar fi existat Partidul Comunist Român, unic și glorios partid marxist-leninist al clasei muncitoare, care și-a asumat înalta misiune istorică de a face să triumfe pe pămîntul României societatea comunistă".

Partidul Comunist Român s-a manifestat ca exponentul cel mai fidel al intereselor oamenilor muncii, a slujit cu neclintită credință cauza libertății poporului, independenței și suveranității naționale, afirmîndu-se ca singura forță capabilă să ducă masele la victorie. În procesul activității laborioase de conducere a societății, Partidul Comunist Român, călăuzindu-se neabătut după concepția materialismului dialectic și istoric, a aplicat creator legile generale ale construcției socialiste la condițiile concrete ale României, a adoptat soluții adecvate particularităților și cerințelor fiecărei etape de dezvoltare a țării, a elaborat programe realiste, fundamentate științific, care au mobilizat întreaga națiune în direcțiile hotărîtoare ale progresului economic și social. Conducînd nemijlocit întreaga viață socială, partidul nostru organizează și îndrumă prin membrii săi, prin organele și organizațiile de partid, vasta activitate creatoare a tuturor oamenilor muncii. În viața societății noastre, Partidul Comunist Român reprezintă izvorul nesecat care vitalizează și amplifică energiile poporului în procesul făuririi orînduirii noi, socialiste, forța care dinamizează societatea noastră și-i asigură mersul ascendent înainte spre comunism.

Politica Partidului Comunist Român reprezintă pentru țara noastră marxism-leninismul creator. Concepută și realizată împreună cu clasa muncitoare, cu toți oamenii muncii, politica partidului insuflă întregului popor încredere în propriile puteri, pasiune revoluționară, hotărîre în lupta cu greutățile, pentru promovarea noului în toate compartimentele de activitate.

Atmosfera de puternic entuziasm în care întregul popor a sărbătorit în primăvara acestui an semicentenarul partidului, aprobarea cu care masele primesc hotărîrile partidului constituie o grăitoare demonstrație a atașamentului și dragostei oamenilor muncii față de Partidul Comunist Român, în frunte cu secretarul său general, tovarășul Nicolae Ceaușescu.

Contribuția deosebit de valoroasă a tovarășului Nicolae Ceaușescu la elaborarea politicii partidului și statului, devotamentul său nețărmurit față de popor, față de idealurile socialismului și comunismului, adîncа cunoaștere și înțelegere a realităților, înalta sa capacitate de a aplica în mod creator marxism-leninismul la aceste realități, i-au adus stima profundă și prețuirea unanimă a întregului partid, a clasei muncitoare, a tuturor celor ce muncesc din patria noastră.

Puternica personalitate a celui mai iubit fiu al poporului nostru se evidențiază prin profunda sa clarviziune politică și cunoaștere a evenimentelor internaționale, prin perseverența și hotărîrea neclintită cu care militează pentru întărirea legăturilor dintre partidul nostru și toate celelalte partide comuniste și muncitorești, pentru dezvoltarea relațiilor economice, politice, culturale dintre țara noastră și toate statele socialiste.

Acționînd cu principialitate comunistă, în spiritul ideilor călăuzitoare ale partidului nostru, ale marxism-leninismului, pentru întărirea unității țărilor socialiste, a mișcării comuniste și muncitorești, pentru solidaritatea tuturor forțelor democratice și progresiste, tovarășul Nicolae Ceaușescu — înflăcărat patriot și internaționalist — s-a impus ca un militant de seamă al luptei împotriva imperialismului, pentru libertatea și egalitatea tuturor popoarelor, pentru pace și socialism, s-a afirmat ca o figură proeminentă a vieții internaționale contemporane, ceea ce constituie un motiv de mîndrie pentru toți comuniștii români, pentru toți membrii națiunii noastre socialiste. Iată de ce, tovarăși, conducătorul iubit și stimat al partidului și statului este și va fi urmat întotdeauna cu credință și devotament nemărginit de către întregul partid, de întreaga noastră clasă muncitoare, de eroicul popor român.

Partidul nostru desfășoară o vastă activitate politică, organizatorică, ideologică și educativă, de mobilizare a tuturor membrilor societății la îndeplinirea îndatoririlor cetățenești. El conduce poporul prin metode politice, de convingere, de educare a maselor largi în spiritul ideilor socialismului, al concepției clasei muncitoare, despre lume și viață.

O nouă expresie a caracterului revoluționar, militant al politicii partidului nostru o constituie programul de măsuri adoptat recent de Comitetul Executiv al C.C. al P.C.R., la inițiativa tovarășului Nicolae Ceaușescu, al cărui sens fundamental îl constituie îmbunătățirea întregii activități politice, ideologice și de educație comunistă a maselor. Aceste măsuri profund partinice sînt izvorîte în mod organic din necesitățile progresului multilateral al societății noastre. Orînduirea pe care o făurim presupune atît un nivel ridicat al forțelor de producție, perfecționarea relațiilor sociale, cît și un om nou, cu o temeinică pregătire profesională, călăuzit de o concepție clară, științifică asupra lumii, cu înalte trăsături morale, proprii oamenilor înaintați. Caracteristica fundamentală a cetățeanului acestei orînduiri este dăruirea cu care pune toate capacitățile sale creatoare în slujba societății și progresului general, a victoriei depline a socialismului pe pămîntul României, a înfloririi patriei.

Primite cu vie satisfacție și deplină aprobare de către comuniști, de către întregul popor, măsurile stabilite de conducerea partidului sînt apreciate în mod unanim ca o nouă dovadă a înaltei responsabilități pe care o manifestă partidul pentru destinele națiunii noastre socialiste. Chezășia principală a înaintării cu succes pe calea socialismului rezidă în întărirea continuă a rolului conducător al partidului în societate, în afirmarea lui cu vigoare în toate domeniile activității sociale.

Stimați tovarăși,

Între politica internă și cea externă a partidului și guvernului țării noastre există o unitate dialectică. Expresie a intereselor fundamentale ale poporului nostru, a cerințelor dezvoltării societății contemporane, politica externă a României este consacrată instaurării unui climat de înțelegere și cooperare între toate popoarele lumii, triumfului cauzei socialismului, progresului și păcii.

În centrul întregii sale activități internaționale, România situează întărirea prieteniei, alianței și colaborării multilaterale cu toate țările socialiste. Partidul nostru consideră că dezvoltarea acestei colaborări constituie o necesitate obiectivă, izvorîtă din comunitatea de orînduire, ideologie și țeluri a popoarelor care făuresc socialismul și comunismul.

România desfășoară o politică activă de dezvoltare a prieteniei și solidarității internaționaliste cu Uniunea Sovietică, cu celelalte țări socialiste vecine, cu toate statele socialiste din Europa. Extindem continuu relațiile de colaborare politică, economică, tehnico-științifică, culturală cu aceste țări, promovăm cu consecvență contacte și schimburi de vizite la nivelul conducerii de partid și stat, schimbul reciproc de experiență în edificarea noii orînduiri.

Țara noastră dezvoltă, de asemenea, largi relații prietenești, de cooperare cu țările socialiste din Asia și America Latină. Vizita întreprinsă recent de delegația de partid și guvernamentală română, condusă de tovarășul Nicolae Ceaușescu, în țările socialiste din Asia — Republica Populară Chineză, Republica Populară Democrată Coreeană, Republica Democrată Vietnam și Republica Populară Mongolă — a constituit un moment deosebit de important în întărirea continuă a relațiilor de prietenie și colaborare dintre partidele și țările noastre și, în același timp, o contribuție prețioasă la cauza refacerii unității tuturor țărilor socialiste, a mișcării comuniste și muncitorești internaționale, a întăririi coeziunii frontului antiimperialist. Exprimînd sentimentele întregului partid și popor, Comitetul Central al partidului, Consiliul de Stat și guvernul au dat — prin Hotărîrea care au adoptat-o acum două zile — o deplină aprobare și o înaltă apreciere activității delegației și în mod deosebit contribuției de seamă aduse personal de tovarășul Nicolae Ceaușescu la reușita acestei vizite, care prin rezultatele sale demonstrează încă o dată justețea politicii externe a partidului și statului nostru. Vizita delegației române se integrează organic în linia generală a politicii externe și activitatea internațională a partidului și statului nostru corespunde întrutotul principiilor fundamentale și orientării stabilite de Congresul al X-lea al Partidului Comunist Român, de dezvoltare a prieteniei, alianței și colaborării multilaterale cu toate țările socialiste, de luptă împotriva imperialismului, a colonialismului și neocolonialismului, de participare activă la soluționarea problemelor internaționale contemporane corespunzător intereselor popoarelor și cauzei păcii.

La întărirea prieteniei și coeziunii țărilor socialiste, o contribuție de seamă aduce colaborarea lor reciprocă în sfera economiei, științei și tehnicii. După cum cunoașteți, stimați tovarăși, în ședința comună din 19 august, Comitetul Central al partidului, Consiliul de Stat și Consiliul de Miniștri au subliniat că acordă o importanță deosebită Programului complex al adîncirii și perfecționării în continuare a colaborării și dezvoltării integrării economice socialiste a țărilor membre ale C.A.E.R., adoptat la Sesiunea a XXV-a ținută la București. Prevederile Programului complex sînt îndreptate spre lărgirea relațiilor de colaborare în cadrul Consiliului de Ajutor Economic Reciproc, în scopul sporirii potențialului economic al fiecărei țări participante, creșterii mai rapide a forțelor de producție în toate statele membre, apropierii și egalizării treptate a nivelurilor lor de dezvoltare economică, în interesul întăririi unității țărilor socialiste.

După cum s-a relevat în ședința comună a Comitetului Central al partidului, Consiliului de Stat și guvernului, Programul complex cuprinde o caracterizare justă și necesară a procesului de integrare economică a țărilor socialiste, delimitînd-o în mod principial de integrarea capitalistă. O deosebită importanță are faptul că dezvoltarea interdependenței dintre economiile țărilor membre ale C.A.E.R. este concepută ca o activitate condusă în mod conștient și planic de către partidele și guvernele țărilor participante, pe baza principiilor internaționalismului socialist, respectării suveranității de stat, independenței și intereselor naționale, neamestecului în treburile interne ale țărilor, egalității depline în drepturi, avantajului reciproc și întrajutorării tovărășești. Pornind de la aceste principii, Programul complex subliniază că dezvoltarea colaborării se întemeiază pe liberul consimțămînt deplin al țărilor membre ale C.A.E.R., cu respectarea intereselor fiecăreia dintre ele, pe principiile Statutului C.A.E.R., fără a fi însoțită de crearea de organe supranaționale și fără a afecta problemele planificării interne, ale activității financiare și de gestiune economică a organizațiilor.

Este pozitiv faptul că fiecare țară participă la măsurile de colaborare care prezintă interes pentru ea; că poate adera în orice moment la acea acțiune a Programului complex la care ea inițial nu a luat parte dintr-un motiv sau altul.

În conformitate cu Statutul Consiliului de Ajutor Economic Reciproc, care consemnează caracterul deschis al acestei organizații, Programul complex conține prevederi cu privire la posibilitatea participării totale sau parțiale a țărilor nemembre ale C.A.E.R. la înfăptuirea măsurilor și acțiunilor de colaborare preconizate.

Împreună cu celelalte țări membre ale C.A.E.R., țara noastră va lua parte activă la înfăptuirea în practică a Programului complex. În ședința comună a organelor de conducere ale partidului și statului nostru s-a hotărît ca guvernul, ministerele și celelalte organe centrale să stabilească măsurile necesare și să acționeze cu consecvență pentru participarea României în cele mai bune condiții la realizarea Programului complex. Pentru fiecare acțiune concretă de colaborare și cooperare recomandată de organele C.A.E.R. și adoptată de organele competente ale țării noastre se vor încheia, cu celelalte țări participante, acorduri, convenții, contracte, în care să se prevadă obligații ferme în legătură cu realizarea angajamentelor asumate în mod reciproc.

Adîncind și perfecționînd conlucrarea cu statele membre ale C.A.E.R., România va milita în continuare, cu consecvență, pentru întărirea raporturilor de colaborare economică și tehnico-științifică, a relațiilor de prietenie cu toate țările socialiste, considerînd că aceasta este în interesul poporului nostru, al cauzei generale a socialismului și păcii în lume.

Viața demonstrează că unitatea statelor socialiste are o uriașă importanță pentru întărirea forțelor revoluționare și progresiste de pretutindeni, pentru coeziunea întregului front antiimperialist. Interesele majore ale unității cer să se dezvolte relații de prietenie și colaborare între toate statele socialiste.

Desigur, marea diversitate de condiții social-politice generează aprecieri și poziții diferite în probleme ale construcției socialiste sau ale vieții internaționale, dar aceste deosebiri de vederi nu trebuie să afecteze colaborarea și cooperarea tovărășească, să se transforme în surse de animozități și încordare; ele trebuie discutate de la conducere la conducere, într-un spirit principial, tovărășesc, de încredere, stimă și receptivitate reciprocă. Partidul nostru nutrește ferma convingere că ceea ce unește țările socialiste constituie elementul fundamental care trebuie să prevaleze asupra oricăror deosebiri de păreri, și de aceea desfășoară o activitate susținută pentru depășirea dificultăților și divergențelor actuale, pentru întărirea coeziunii țărilor sistemului mondial socialist. „Considerăm — sublinia tovarășul Nicolae Ceaușescu la marea adunare populară ținută ieri în Capitală — că numai întărindu-și unitatea, sistemul socialist mondial va putea să exercite o influență tot mai puternică asupra dezvoltării contemporane, să joace un rol sporit în lupta generală antiimperialistă, în realizarea păcii și progresului în lume. Avem ferma convingere că, acționînd consecvent în această direcție, ne îndeplinim îndatorirea sacră de revoluționari, de comuniști, atît față de poporul nostru, cît și față de mișcarea revoluționară, comunistă, antiimperialistă internațională".

Detașament activ al mișcării comuniste internaționale, Partidul Comunist Român dezvoltă relații largi de colaborare cu partidele comuniste și muncitorești din întreaga lume, cu alte detașamente ale clasei muncitoare din diferite țări, aducîndu-și contribuția la cauza unității mișcării comuniste și muncitorești internaționale, la întărirea coeziunii frontului antiimperialist.

România socialistă întărește continuu solidaritatea cu mișcările de eliberare națională, cu toate popoarele care luptă împotriva imperialismului, colonialismului și neocolonialismului. Țara noastră dezvoltă tot mai larg relațiile de colaborare cu statele din Asia, Africa și America Latină, este alături de ele în lupta pentru o viață liberă și independentă, împotriva subdezvoltării, pentru progres social.

Acționînd în spiritul politicii de coexistență pașnică, România dezvoltă relații de colaborare cu toate țările, fără deosebire de orînduirea lor socială, considerînd participarea tot mai activă la schimbul mondial de valori materiale și spirituale o necesitate obiectivă a progresului fiecărei țări în parte și al omenirii în ansamblu, o condiție esențială pentru statornicirea unui climat de pace și securitate în lume.

La temelia tuturor relațiilor sale externe, țara noastră situează în mod consecvent principiile independenței și suveranității naționale, egalității depline în drepturi, neimixtiunii în treburile interne, nefolosirii forței și amenințării cu forța, avantajului reciproc, respectării dreptului fiecărui popor de a-și hotărî singur soarta. Aceste principii, care găsesc o adeziune crescîndă pe arena mondială, se dovedesc a fi singura bază rațională pentru asigurarea unei colaborări trainice între popoare, pentru dezvoltarea liberă și independentă a tuturor națiunilor lumii.

Dezvoltarea unor relații cu adevărat democratice, de respect și deplină egalitate între națiuni necesită desfășurarea unei lupte susținute împotriva cercurilor imperialiste, reacționare, împotriva politicii imperialiste de dictat, ingerințe și presiuni, de forță, de înrobire națională și atentate la adresa independenței popoarelor. Există astăzi premise reale pentru a zădărnici acțiunile acestor cercuri, pentru a impune rezolvarea marilor probleme contemporane, corespunzător aspirațiilor tuturor popoarelor.

Țara noastră militează pentru încetarea conflictelor și războaielor dintre state. Întregul popor român își manifestă deplina solidaritate cu lupta eroică a poporului vietnamez și a celorlalte popoare din Indochina. Ne pronunțăm pentru încetarea agresiunii americane, retragerea trupelor S.U.A. din această regiune, respectarea dreptului sacru al popoarelor vietnamez, cambodgian și laoțian de a-și alege singure calea de dezvoltare. Militäm, de asemenea, pentru rezolvarea pașnică, pe căi politice, a conflictului din Orientul Apropiat, în spiritul rezoluției Consiliului de Securitate din 1967. România acționează pentru instaurarea unui climat de conviețuire și colaborare pașnică între toate statele Europei, a unui sistem de relații care să asigure fiecărui popor certitudinea deplină că se află la adăpost de orice încercare de recurgere la forță, de orice imixtiuni străine. Împreună cu celelalte țări socialiste, cu alte state interesate, partidul și guvernul nostru depun o activitate susținută pentru convocarea în cel mai scurt timp, fără condiții preliminare, a unei conferințe europene, care să deschidă calea realizării dezideratului instaurării securității pe continent. Așa cum se știe, România desfășoară acțiuni concrete pentru transformarea Balcanilor într-o zonă a păcii și colaborării pașnice, pentru dezvoltarea multilaterală a relațiilor între toate țările din această regiune.

Ne pronunțăm cu hotărîre pentru înfăptuirea dezarmării generale și totale, în primul rînd a celei nucleare, avînd convingerea că numai pe această bază se poate clădi o pace durabilă. Considerăm că este imperios necesar să se treacă la adoptarea de măsuri concrete în direcția dezarmării, cum sînt: lichidarea bazelor militare de pe teritoriile altor state, retragerea trupelor străine în granițele naționale, desființarea blocurilor militare, reducerea cheltuielilor de înarmare ale statelor și alte asemenea măsuri de natură să elibereze omenirea de coșmarul unei noi conflagrații mondiale.

În activitatea pe care o desfășoară pe arena internațională, România pornește de la convingerea că în zilele noastre fiecare stat, fiecare națiune — mare sau mică — poartă răspunderea pentru soarta păcii și civilizației umane. Viața demonstrează că soluționarea problemelor complexe ale lumii contemporane care interesează toate popoarele este de neconceput fără participarea activă a tuturor statelor lumii.

Paralel cu eforturile pentru dezvoltarea societății socialiste în România, partidul și guvernul nostru vor desfășura și în viitor o intensă activitate constructivă pentru instaurarea unor noi raporturi internaționale, pentru statornicirea unui climat de colaborare fructuoasă între toate statele, pentru securitate și pace în lume.

Stimați tovarăși,

Sărbătorind victoria istorică de acum 27 de ani, poporul român privește cu deplină încredere spre viitorul patriei sale socialiste. Este încrederea pe care i-o dau marile realizări dobîndite în edificarea societății socialiste, uriașele capacități creatoare ale oamenilor muncii, resursele inepuizabile ale socialismului, conducerea de către Partidul Comunist Român, partid încercat și călit în luptă.

Deplin convins că izvorul forței sale rezidă în legătura indisolubilă cu masele largi populare, Partidul Comunist Român își va consacra și în viitor întreaga activitate slujirii cu credință a intereselor vitale ale clasei muncitoare, ale tuturor oamenilor muncii, înfloririi și progresului patriei, triumfului socialismului și comunismului.

Cauza partidului și a unității sale de fier, cauza poporului este de neînvins!

Trăiască poporul român, constructor al socialismului!

Trăiască scumpa noastră patrie — România socialistă!

Trăiască Partidul Comunist Român, conducătorul încercat al poporului pe drumul socialismului și comunismului!

Trăiască unitatea țărilor socialiste, a partidelor comuniste și muncitorești, a tuturor forțelor antiimperialiste!

Trăiască pacea și colaborarea între popoare!

Cuvîntul nostru este fapta noastră

Trăim şi muncim într-o ţară liberă

Sînt tînăr, dar mi-aduc totuşi aminte de anii dinaintea eliberării patriei, de greutăţile şi lipsurile care copleşeau pe cei mulţi. Dar, de atunci multe s-au schimbat. Acum, la ora bilanţului, îmi dau seama că fără minunatele condiţii create de partidul nostru comunist, de statul nostru socialist, niciodată n-aş fi putut să trăiesc aceste zile.

Lucrez la Uzina de fire sintetice, încă de la înfiinţarea acesteia, am crescut şi am învăţat meserie o dată cu continua ei dezvoltare.

De această uzină nouă, modernă se leagă întreg viitorul meu. Sînt conştient că şi eu, alături de colegii mei de muncă, contribui la făurirea personalităţii, a prestigiului ei. Tocmai de aceea caut mereu să-mi însuşesc tot mai bine meseria, să mă perfecţionez, să-mi îndeplinesc sarcinile cu tot spiritul de răspundere, să mulţumesc partidului pentru bunăstarea pe care mi-a adus-o în casă, în familie, pentru posibilităţile nelimitate de a trăi şi a munci mai bine, mai uşor. Trăim şi muncim într-o ţară liberă. De aceea mă străduiesc să fiu un muncitor de nădejde, un om devotat cauzei socialismului.

Sînt muncitor şi comunist. Îmi dau perfect de bine seama că ridicarea nivelului de pregătire profesională, a combativităţii şi maturităţii noastre politice, reprezintă condiţia esenţială a importantelor prefaceri care au loc în viaţa socială, economică şi politică a ţării noastre. Hotărîrile luate de partidul nostru cu privire la rolul pe care trebuie să-l aibă adunările generale ale salariaţilor, prezenţa reprezentanţilor clasei muncitoare la conducerea directă a producţiei, au drept obiectiv nu numai perfecţionarea organizării vieţii economice şi sociale, dar şi asigurarea mai deplină a participării directe a clasei muncitoare la conducerea problemelor complexe ale societăţii noastre. Aceasta presupune şi din partea mea o bună pregătire profesională şi politică pentru a fi la înălţimea misiunii pe care o are în ţara noastră clasa muncitoare.

Gheorghe HUŢANU
operator chimist — secţia fibră — U.F.S.

Am învăţat meserie în anii luminoşi ai socialismului

Sînt de 18 ani ţesătoare, şi de la început am lucrat numai la Fabrica „Ţesătura", fiindcă am considerat că, acolo unde eşti, trebuie să depui toate eforturile, cu seriozitate şi responsabilitate, pentru a-ţi sluji cu adevărat patria, poporul.

Am învăţat meseria în anii luminoşi de după Eliberare, şi am fost, zi de zi, martora măreţelor transformări petrecute pe meleagurile româneşti, transformări şi măriri care n-au ocolit nici fabrica noastră.

Mi-au povestit muncitoarele mai în vîrstă cum se lucra înainte, demult. Cită diferenţă între ce era atunci şi ce este acum! Dar deosebiri există şi între anii cînd am început eu să lucrez şi acum — desigur în special sub aspectul înzestrării tehnice. Avem, în prezent, războaie moderne, româneşti, foarte productive. Într-adevăr, se vede peste tot în fabrică grija partidului, a statului, pentru uşurarea tuturor condiţiilor de muncă. Dar nu numai în fabrică : locuiesc, ca toţi ceilalţi muncitori, într-un bloc frumos, am un cămin fericit, pe care numai soarele luminos al socialismului l-a putut încălzi astfel.

Am trei copii. Recent, am aflat, cu satisfacţie, că în patria noastră liberă comuniştii au hotărît să mărească alocaţia de stat pentru copii. Voi primi astfel o sumă substanţial majorată. Beneficiez şi de alte avantaje : doi dintre copii stau la căminul fabricii, unde sînt înconjuraţi de o grijă atentă. Vor avea şi ei un viitor luminos, vor ajunge şi ei oameni de nădejde, muncitori în care ţara va avea încredere.

Dar, pentru acest viitor luminos al copiilor mei, eu, soţul meu, care lucrează tot la „Ţesătura", trebuie să avem un rol activ, să muncim, să slujim interesele patriei, ale partidului nostru comunist, călăuza sigură spre o viaţă tot mai îmbelşugată.

Magdalena MIERLĂ
ţesătoare — Fabrica „Ţesătura"

Mereu la înălţimea îndatoririlor de mecanizator

In întîmpinarea măreţei sărbători a poporului nostru, ziua de 23 August, membrii secţiei de mecanizare de la Siretel au acumulat succese de seamă în muncă. Rodul păminturilor cooperativei agricole din localitate, care înmănunchează şi munca noastră, a fost în această vară mai mare decît îşi prevăzuseră ţăranii cooperatori şi superioare celor din anii trecuţi. La grîu, la mazăre, la orzoaică s-au obţinut cu cîteva sute de kg. la hectar mai mult decît prevederile de plan. La fel de bine se prezintă şi culturile de toamnă. Noi, cei 17 mecanizatori care lucrăm pe ogoarele acestei unităţi, ne mîndrim cu rezultatele obţinute. Cu tractoarele şi maşinile pe care le avem la dispoziţie am cucerit an de an noi poziţii în extinderea mecanizării lucrărilor agricole, devenind astăzi ajutoare şi mai de nădejde ale ţăranilor cooperatori. Treierişul cerealelor păioase de pe cele peste 800 de hectare a fost executat în condiţii bune, mai repede şi fără pierderi. Acum ne-am concentrat forţele la executarea arăturilor, la fertilizarea ogoarelor cu îngrăşăminte chimice, iar peste puţină vreme vom trece la semănatul grîului, după care vom continua cu arăturile de toamnă şi alte lucrări ale sezonului.

Cu toţii ne străduim să ne facem cît mai bine datoria pentru a îndeplini în mod exemplar sarcinile ce ne revin pentru ridicarea agriculturii noastre pe noi trepte ale progresului, aşa cum prevăd Directivele celui de al X-lea Congres al partidului. Avem condiţii bune de muncă, tractoare şi maşini corespunzătoare, iar sistemul de salarizare legat de producţiile obţinute ne stimulează să lucrăm cît se poate de bine şi la timp. Prin grija conducerii partidului nostru ne sînt îmbunătăţite permanent şi condiţiile de trai. Începînd de luna viitoare, de exemplu, vor intra în vigoare şi prevederile hotărîrii privind îmbunătăţirea acordării alocaţiilor pentru copii. De această hotărîre va beneficia şi familia mea.

Sîntem hotăriţi să facem tot ce ne stă în putere ca de pe ogoarele cooperativei agricole de la Siretel să se obţină recolte tot mai bogate.

Vasile APOSTOL
membru al secţiei de mecanizare de la C.A.P. Siretel

Întreaga noastră energie — cauzei partidului

Sînt fiu de muncitor şi am păşit de curînd pragul studenţiei, reuşind la examenul de admitere la Facultatea de electrotehnică a Institutului politehnic din Iaşi. Acest eveniment a prilejuit, atît mie cît şi întregii mele familii, o nespusă bucurie.

Anii de la Eliberare încoace au fost ani de adînci transformări politice şi sociale şi, datorită grijii partidului şi guvernului, creşterea nivelului de trai al întregului nostru popor a avut urmări favorabile şi în cadrul familiei mele. Astfel, părinţii mei au reuşit să ne dea pe toţi la şcoli, spre a ajunge oameni de nădejde ai societăţii. Sîntem trei fraţi : unul este muncitor, celălalt tehnician, în aceeaşi uzină unde lucrează şi tata, iar eu — student. Sînt sigur că mă voi bucura de aceleaşi condiţii bune de învăţătură şi existenţă, ca şi în perioada cît am fost elev. Luînd examenul cu o medie ridicată, voi beneficia de bursă — încă o dovadă a grijii pe care o poartă partidul tineretului studios.

Ştiu că drumul pe care am pornit nu va fi de loc uşor, dar, beneficiind de condiţiile create studenţimii, sînt hotărît să-l parcurg cu succes.

Ca să ajung un om de nădejde al societăţii noastre socialiste, deci şi un bun inginer, va trebui să fac o cît mai armonioasă îmbinare între pregătirea mea teoretică şi practică şi să am pe tot parcursul studenţiei o cît mai strînsă legătură cu producţia. Aceasta este de fapt şi una dintre sarcinile trasate de partid, prin persoana secretarului său general, tovarăşul **NICOLAE CEAUŞESCU**, în Expunerea la consfătuirea de lucru a activului de partid din domeniul ideologiei şi al activităţii politice şi cultural-educative. Numai pregătindu-mă temeinic voi putea să-mi aduc şi eu contribuţia la dezvoltarea în continuare a industriei energetice, industrie cu o pondere din ce în ce mai mare în viaţa acestei frumoase ţări pornită pe calea construirii societăţii socialiste multilateral dezvoltate.

Noi, tinerii, avînd în faţă exemplul luminos al înaintaşilor noştri, care s-au jertfit pentru ca să avem viaţa de astăzi, avînd exemplul comuniştilor, trăind într-o ţară liberă şi prosperă, avem obligaţia să ne închinăm întreaga noastră energie cauzei partidului. Şi o vom face cu energie, fiecare în domeniul său de activitate.

Dumitru IONESCU
student

Lumina lui august

Spre toamna de belşuguri se-ndreaptă ţara-n zori
În calm deplin de culme-nseninată
Privirea în adîncuri de suflet cînd cobori
Lumina lunii August întreagă se arată.

În libere elanuri am înălţat cetăţi
Păstrînd comori străvechi într-o prezentă slavă
Îngînă arbori tineri un imn de puritaţi
Şi-n turnul împlinirii răsună ora gravă.

E inima o stemă-n sărbătoare
Şi păsările păcii-s mai albe ca oricînd
Cu paşii noştri vremea începe să-şi măsoare
Din vară-n vară pulsul-ornic blînd.

Florin Mihai PETRESCU

Construind pentru noi, construim pentru viitor

Sărbătorim, în acest an, ziua de 23 August sub semnul unor mari împliniri. În toate domeniile de activitate, noi, oamenii muncii, am obţinut sub conducerea înţeleaptă a partidului însemnate succese. Fiecare dintre noi trăieşte acum mai bine, mai din plin, se bucură de minunatele condiţii pe care o ţară liberă, socialistă, i le oferă.

Fiecare dintre noi simţim, în aceste momente sărbătoreşti, satisfacţia de a fi contribuit cu toate eforturile la măreaţa operă de construire a patriei noastre, a socialismului. Şi acelaşi sentiment îl trăiesc şi eu.

Sînt maistru constructor de aproape 20 de ani şi în această perioadă multe obiective de mare importanţă au prins viaţă sub ochii mei : la Bicaz, Săvineşti, Botoşani şi în multe alte locuri. Numai în Iaşi, în cei 10 ani de cînd lucrez la Trustul de construcţii industriale, am participat la lucrările Uzinei metalurgice, Fabricii de antibiotice, a Fabricii de ceramică şi altele. De fiecare dată am făcut totul pentru realizarea unor lucrări de cea mai bună calitate, conştient de importanţa lor pentru întregul nostru popor. Uzinele şi fabricile făcute de noi, constructorii, produc astăzi, iar noi beneficiem din plin de realizările acestora, pentru că sînt şi ale noastre. Lucrez acum la Fabrica de nutreţuri combinate, obiectiv de o deosebită importanţă pentru economia judeţului. Devansarea termenului de punere în funcţiune este nu numai o chestiune de prestigiu pentru noi, constructorii, dar şi o necesitate economică de care sîntem conştienţi.

Lucrînd mai repede şi mai bine îmi servesc patria, poporul. Numai prin asemenea fapte îmi pot arăta recunoştinţa adîncă pentru partidul nostru comunist. Sînt convins că atît eu cît şi colegii mei de muncă avem încă destule resurse pentru a lucra şi mai bine. Perfecţionarea continuă, autoeducarea, cunoaşterea şi însuşirea perfectă a politicii partidului, a viziunii sale asupra dezvoltării economice, ne vor ajuta să acţionăm mai bine, mai lucid, pentru construirea socialismului.

Munca în construcţii este pasionantă, ea oferă multe satisfacţii, dar cea mai deplină este aceea că tot ce construim, pentru noi construim, sînt construcţiile viitorului nostru.

Ion TIHOVAN
maistru constructor — Trustul de construcţii industriale

De atunci am păşit spre o viaţă adevărată

Cu fiecare an care trece, ziua de 23 August găseşte comuna noastră, căminele noastre, tot mai frumoase, tot mai îndestulate. Ce aveam ieri şi ce avem azi în comuna noastră nu-i greu de loc de înfăţişat, căci colbul timpului nu poate acoperi niciodată istoria. Pămînturi de stepă fărîmiţate, şi vlăguite de secetă, nici o prăjină de vie sau livadă măcar. O chichineaţă de şcoală primară, case de lut cu lămpi de gaz, vite puţine şi prost întreţinute. Recolta era întotdeauna zălogită negustorilor şi cămătarilor cu un an înainte. Plecau oamenii unde vedeau cu ochii, dar se întorceau iar la vetrele lor, căci nu era mai bine nici în alte locuri. Dar a venit Eliberarea, zi care ne-a deschis calea spre o nouă viaţă. Faptele grăiesc pretutindeni şi un bun exemplu îl poate constitui şi cooperativa noastră agricolă. Pe cele 5 220 hectare de pămînt strînse la un loc, muncesc în brigăzi de cîmp şi ferme specializate 1 774 familii de ţărani cooperatori. Răsplata e după muncă şi nimeni nu poate să se plîngă că n-are unde cîştiga cinstit, căci avem acum o agricultură avansată, cu ramuri de producţie, care de care mai rodnice şi bănoase. Pe lîngă sectorul de cîmp cu aproape 1 000 hectare irigate, pe care se cultivă plante tehnice, cereale şi seminţe de soi, avem acum vii, livezi, o fermă legumicolă, iazuri de peşte şi două ferme zootehnice. Împletim agricultura şi cu alte meşteşuguri. Avem un darac, un circular pentru confecţionat scînduri, facem binale şi prefabricate din beton, reparăm şi construim case pentru membrii cooperatori. Valea Traian care altădată nu ne producea nimic a devenit astăzi podoaba de preţ a cooperativei noastre. Pe firul ei lung de 28 km s-au amenajat iazuri şi eleştee de creşterea peştelui în sistem furajat, iar pe versanţii ei, vii şi livezi terasate. Anul acesta, pe lîngă aceste avuţii a luat fiinţă pe 70 de hectare prima livadă intensivă irigată din agricultura cooperatistă a judeţului nostru. De la 7,2 milioane lei în 1963, averea obştească a cooperativei noastre a ajuns astăzi la aproape 21 milioane lei. Din săraci, iată-ne acum bogaţi. O bogăţie colectivă, ce-şi revarsă efectele binefăcătoare asupra vieţii economice şi sociale din întreaga comună. Pe lîngă cîştigurile cuvenite pentru muncă, pensiile de bătrîneţe şi invaliditate, asistenţa medicală gratuită, alocaţiile pentru copii şi celelalte avantaje acordate prin grija partidului ne asigură o viaţă demnă şi îmbelşugată, pe care noi, ţăranii, nici n-am visat-o vreodată.

Muncind tot mai spornic pentru dezvoltarea cooperativei noastre agricole, sîntem recunoscători scumpului nostru partid căruia îi datorăm binefacerile de care ne bucurăm astăzi.

Gheorghe CIOTOROVSCHI
şef de echipă la C.A.P. Bivolari

O bătrîneţe liniştită

După cei 27 de ani ce au trecut de la memorabilul eveniment istoric al eliberării, nu putem să nu privim cu un sentiment de mîndrie marile progrese înregistrate în toate domeniile de activitate în acest timp în patria noastră. Uzina mecanică „Nicolina", în care am lucrat ca sudor din anul 1946 şi pînă în toamna anului 1969, cînd am ieşit la pensie, cuprinsă de ritmul înalt al prefacerilor construcţiei socialiste, a cunoscut o dezvoltare impresionantă.

Datorită grijii partidului şi statului nostru pentru creşterea nivelului de trai al celor ce muncesc, mi s-au creat condiţiile necesare creşterii şi purtării la diverse şcoli a celor şase copii pe care-i am. Unii dintre ei au devenit deja oameni de nădejde, cu care mă mîndresc, fiind încadraţi în sfera producţiei. Ei sînt salariaţi la Ţesătura, Întreprinderea de morărit şi panificaţie „Spicul", Întreprinderea de gospodărire a locuinţelor şi localurilor O.C.L. „Alimentara".

Uriaşele transformări ce au avut loc în economie şi în celelalte domenii de activitate au influenţat profund şi ridicarea bunăstării întregului popor din patria noastră, aceasta constituind de altfel obiectivul suprem al întregii activităţi a partidului şi statului nostru. În cincinalul precedent, limita minimă a salariului tarifar a fost ridicată la 800 de lei. În acelaşi timp, au fost scutite de impozite salariile pînă la 850 lei. Pînă la sfîrşitul cincinalului 1971—1975, salariul mediu pe întreaga economie va fi de 1.800 de lei. Majorări importante au cunoscut şi pensiile. Faţă de 1965, în anul 1970 pensia medie pentru limită de vîrstă a crescut cu 39 la sută, iar în actualul cincinal media pensiei se va mări cu peste 18 la sută. În ceea ce mă priveşte, primesc o pensie de peste 1.000 de lei, sumă care îmi este suficientă pentru acoperirea cheltuielilor necesare întreţinerii mele şi a familiei.

În încheiere aş vrea să mai arăt că, datorită grijii părinteşti pe care o poartă partidul nostru oamenilor muncii, ni s-au creat toate condiţiile pentru ca viaţa noastră să fie mai fericită şi mai îmbelşugată. Noi, pensionarii, avem o bătrîneţe lipsită de griji.

Dumitru PĂDURARU
pensionar, Iaşi

Simbol al muncii creatoare

Zilele trecute, într-o excursie pe plaiurile bucovinene, admiram pînă la extaz frumuseţea peisajului şi a drumului nou construit sub regimul nostru între Cimpulungul Moldovenesc şi Rădăuţi. Oprit în vîrful muntelui, pentru un moment de reculegere, sub bolta de azur a cerului, înconjurat de pădurea maiestuoasă de brădet în culori care se estompau treptat şi se schimbau spre un albastru gri pe măsură ce culmile se depărtau de locul de popas, mi-am fixat privirea spre monumentul simbolic construit după terminarea acestei feerice căi de circulaţie. Monumentul reprezintă o mînă în jurul căreia se încovoaie un pod cu siluetă zveltă, plină de eleganţă. Se imortalizează mîna omului muncitor, care a efectuat tot ce creierul a gîndit şi a proiectat pentru înfrumuseţarea peisajului, pentru uşurarea circulaţiei de bunuri, pentru ridicarea valorii frumuseţilor unice ale acestui colţ de ţară tot mai mult vizitat de turiştii străini şi români, pentru fericirea omului. M-am întors apoi cu gîndul la munca noastră, la specialitatea noastră şi m-am întrebat prin ce se deosebeşte ea de ceea ce simbolizează monumentul amintit. Am constatat că simbolul ei are o valabilitate universală, că el sintetizează munca sub orice formă s-ar manifesta ea, în şantiere, în laboratoarele de cercetări — la catedră, ca şi în viaţa artistică. Mîna este prin urmare unealta transpunerii în viaţă a ceea ce elaborează creierul indiferent de profesiunea în care el este pus să lucreze. Mîna este aceea care transformă în realitate planurile noastre cincinale în toate domeniile de activitate, ea ne ridică prestigiul, ea ne ridică potenţialul economic şi bunăstarea poporului, ea ne face cunoscuţi prin tot ceea ce creăm în întreaga lume. Ea este aceea care transpune gîndirea în semne scrise şi prin aceasta ne dă posibilitatea să transmitem sistemele noastre de gîndire altor oameni, din generaţie în generaţie.

Simbolul mîinii, a muncii deci, are însă şi o altă semnificaţie, aceea că ea ne-a perfecţionat, iar creierul a perfecţionat-o pe ea, precizîndu-i fineţea mişcărilor şi făcînd-o capabilă să confecţioneze bunuri de fineţe, miniaturizate, care îşi au o importanţă atît de mare în tehnica modernă.

Creierul şi mîna ne-au transformat ţara şi sub îndrumarea permanentă a partidului nostru au înălţat fabrici, edificii culturale, instituţii de cercetări. Iaşul a beneficiat din plin şi a renăscut plin de prospeţime şi elan. În institutele sale de cercetare, în Universitate şi Politehnică, s-au format colective de oameni de ştiinţă care au adus contribuţii noi la dezvoltarea ştiinţei şi culturii româneşti. S-au întreprins studii în multe domenii, cum este cel al chimiei lemnului, al cauciucului sintetic, al pielei artificiale, al transferului de căldură, al dicţionarului limbii române, al istoriei literare, al arheologiei şi istoriei contemporane, al psihologiei şi pedagogiei copilului şi a muncitorului, al maşinilor de calcul, al biologiei moderne. Numai în acest an s-a organizat la Iaşi un simpozion de sociologie, un simpozion de biomagnetism, un Congres de chimie al celulozei şi lemnului, s-a redeschis în cadrul Filialei Academiei seria conferinţelor de nivel înalt cu problemele cele mai actuale ale culturii şi ştiinţei. Bilanţul cu care oamenii de ştiinţă ieşeni întîmpină ziua de 23 August este însă mult mai amplu decît în această scurtă şi incompletă prezentare. El se completează armonios cu munca de cercetare pe bază de contracte încheiate cu unităţile productive. În afară de Institutul de chimie „Petru Poni" şi Centrul de tehnică, la care circa 80 la sută din buget este acoperit pe bază de contracte, Centrul de cercetări biologice se autofinanţează pe bază de contracte încheiate cu Fabrica de antibiotice, cu Academia de ştiinţe agricole şi silvice şi consiliile populare, cu aproape 60 la sută din produsele sale bugetare. Situaţii asemănătoare se întîlnesc şi la celelalte unităţi de cercetare, în proporţii variabile, după specificul de muncă al fiecăreia. Viaţa ştiinţifică a Iaşului se integrează deci direct în efortul productiv al ţării şi totodată se afirmă ca o forţă în cercetarea fundamentală, care asigură rezervorul viitoarelor aplicaţii în tehnică şi biologie. Ştiinţa ieşeană a căpătat sub îndrumarea partidului nostru forţă şi eficienţă economică, participînd activ şi umăr la umăr cu oamenii muncii, cu gîndul nobil că astfel contribuim din plin la înflorirea patriei noastre.

Prof. univ. dr. Petre JITARIU
membru corespondent al Academiei

Treptele noi ale şcolii

În peisajul dezvoltării economice şi spirituale a comunelor din judeţul Iaşi, un însemnat loc îl ocupă şi comuna noastră. M-am născut şi trăiesc în Bosia şi am fost martora profundelor transformări sociale prin care a trecut fiecare din cele patru sate ale comunei. Sînt convinsă că dacă unul din locuitorii ei, absent din anul Eliberării, s-ar reîntoarce acum în Bosia, el nu şi-ar mai recunoaşte meleagurile copilăriei. Şi este cît se poate de firesc. Oamenii au luat aminte, la îndemnul şi exemplul mobilizator al comuniştilor, şi au pus pecetea vremurilor noi nu numai asupra aşezărilor, ci şi asupra lor înşişi. Ei şi-au durat case noi pe locurile peste care tăvălugul ucigător al războiului a trecut fără milă şi au construit şcoli pentru ei, pentru copiii lor. Acum fiecare sat are o şcoală, iar şcoala din centrul comunei va păşi anul acesta la prima ei clasă a X-a. Locuitorii din Bosia, cadrele didactice — printre care se numără şi virstnicul profesor de istorie Constantin Radu — sînt mîndri că de pe modestele bănci ale şcolii din comuna noastră s-au ridicat oameni de nădejde în construcţia noii societăţi socialiste. Gheorghe Creţu, muncitor la Uzina de prelucrare a maselor plastice, ing. Neculai Ionescu, ing. Constantin Zaharia, dr. Viorica Calinschi, colonel Dumitru Ştefureac, profesor Neculai Buhuş sau Vasile Azoiţei, activist de partid, sînt cîţiva din acei care, la locurile lor de muncă, fac cinste numelui comunei noastre. Unii, cum ar fi inginera agronom Elena Dragomir, s-au întors la locurile lor de baştină, pentru a pune umărul la mersul înainte al comunei.

Trei sate din cele patru ale comunei sînt electrificate, iar acum se construieşte, cu mijloacele comunei, un dispensar medico-sanitar, în valoare de aproape un sfert de milion de lei. De asemenea, cooperativa agricolă de producţie păşeşte cu vigoare pe drumul consolidării ei economice. Ţăranii cooperatori din comuna noastră au obţinut o producţie de grîu de peste 2.000 kg. la hectar şi se prevede, dat fiind frumuseţea ogoarelor, o recoltă de porumb net superioară celor din anii trecuţi.

Sub directa conducere a Comitetului comunal de partid şi activitatea culturală de masă se desfăşoară satisfăcător. Indeosebi, după publicarea în presă a Expunerii tovarăşului Nicolae Ceauşescu la consfătuirea de lucru a activului de partid din domeniul ideologiei şi al activităţii politice şi cultural-educative, în comuna noastră a început să se desfăşoare o intensă acţiune de ridicare a nivelului spiritual al locuitorilor.

Doresc să adaug că cele arătate în scrisoarea mea nu constituie decît o parte a realizărilor cucerite de locuitorii comunei noastre în anii luminoşi ai orînduirii socialiste şi sînt mîndră că am contribuit şi eu, alături de ei, cu modesta mea putere, la aceste succese.

Eugenia PĂLIMARU
directoarea Şcolii de 10 ani din comuna Bosia

Nobila misiune de apărător al sănătăţii

M-am născut în acei ani de crîncenă luptă cu sărăcia. Se terminase cel mai mare măcel din viaţa omenirii. România suferise cumplit ororile războiului.

Tata, utecist în ilegalitate, era acum membru al partidului comunist. Sarcinile sale de serviciu de după Eliberare îi cereau să fie cînd într-o localitate, cînd într-alta şi, astfel, am cunoscut încă din primii ani de viaţă tumultul marilor transformări din România. Satele şi oraşele patriei se ridicau din ruine. Oamenii înţelegeau că păşesc spre o viaţă nouă şi munceau cu tragere de inimă pentru înflorirea României.

Am crescut o dată cu ţara. Am păşit amîndouă spre lumină. Asemeni milioanelor de oameni de toate vîrstele, am beneficiat de marele drept la învăţătură. Eu am absolvit Institutul de medicină la Iaşi. Burse substanţiale, cămine moderne, condiţii excepţionale de studiu şi viaţă. La repartizare nu mi-am ales o circumscripţie uşoară. În noiembrie 1969, cînd m-am prezentat la post, eram singurul medic din comuna Ciorteşti. Nu m-am speriat însă de greutăţi. Mi-am făcut datoria. Oamenii satului m-au ajutat mult. Am cîştigat experienţă, am văzut că mai am multe de învăţat. Am izbutit să îmbunătăţesc asistenţa medicală în comună ; mortalitatea infantilă s-a redus simţitor. Am acordat o deosebită atenţie prevenirii îmbolnăvirilor printr-o educaţie sanitară adecvată. Soţul meu, inginer mecanic la S.M.A. Ciorteşti, şi cu mine ne mîndrim, alături de toţi intelectualii satului, că prin munca noastră ajutăm la propăşirea acestei comune care devine pe zi ce trece mai frumoasă, mai bogată.

De cînd sînt la Ciorteşti am asistat la importante prefaceri înnoitoare în viaţa comunei. Tot mai mulţi săteni îşi construiesc case noi, cooperativa agricolă de producţie este an de an mai bogată. În prezent, la Ciorteşti se construieşte o brutărie săteacă. Se zideşte şi un nou dispensar, modern. Acum, în comună sîntem trei medici. A crescut şi numărul cadrelor medii sanitare. Fără îndoială că toate aceste realizări se datorează politicii înţelepte a Partidului Comunist Român. În statul nostru socialist apărarea sănătăţii este o problemă de stat. Grija partidului faţă de om se reflectă în uimitoarele realizări înfăptuite în România începînd din Augustul Eliberării.

În pragul celei de a 27-a aniversări a Eliberării, mă angajez să-mi îndeplinesc cu fermitate nobila misiune de apărător al sănătăţii. Mă simt legată prin mii de fire de partidul comuniştilor, de poporul nostru harnic şi înţelept. Mi-am legat destinul de ocrotirea sănătăţii oamenilor şi nu voi precupeţi nici un efort pentru a mă desăvîrşi, pentru a putea spune cu mîndrie : sînt participant de nădejde la edificarea socialismului şi la construirea orînduirii comuniste.

Olguţa LAZĂR
medic

23 august 1944–1971

Cîntăm patria, partidul

Scriitorul – un glas distinct și mobilizator în marele concert al țării

Cornelliu ȘTURZU

Istoria ne-a transmis în mii de variante destinul omului de talent supus capriciilor unui mănunchi de potentați a căror gusturi — de cele mai multe ori îndoielnice — dictau conținutul și expresia poemului, nuvelei sau piesei de teatru. Dependent de avuția acestor „Mecena", scriitorul era obligat cu brutalitate și insolență, în pofida convingerilor sale intime, să „cînte" ceea ce i se dicta. Și nu puțini au fost artiștii condeiului cărora această dependență față de un grup restrîns de „oameni cu stare" sau de o pătură subțire de privilegiați le-a secătuit talentul ori le-a amuțit glasul.

Dar tot atît de numeroși au fost și scriitorii care, între colivia aurită și libertatea conștiinței, au preferat sărăcia sau moartea în fața plutoanelor de execuție pentru eliberarea celor mulți, exilul sau revolta deschisă. Opera lor, ignorată sau arsă în piețele publice, operă pătrunsă de înalte idealuri umaniste și de încredere în viitor, a străbătut însă veacurile înscriindu-se la loc de cinste în tezaurul artei universale.

Omul de curte, înălțind ode mai marilor vremii sau curajosul bard, luptînd umăr la umăr cu întregul popor pentru libertatea celor asupriți, iată cele două ipostaze ale scriitorului veacurilor apuse.

Rămîne un adevăr de necontestat că numai artistul care și-a înțeles menirea sa de promotor al unui ideal înaintat, ideal pe care s-a străduit să-l facă cunoscut maselor, pe înțelesul acestora, s-a bucurat de prețuire și recunoștință. Într-una din scrisorile sale din Londra, Engels observa de pildă că scrierile lui Rousseau, Voltaire, Holbach, Byron și Schelley sînt citite aproape exclusiv de păturile de jos, de oamenii din popor, tocmai pentru că aceste opere cuprindeau concepții înaintate, trasmise într-o formă artistică înaltă. Popularitatea de care s-au bucurat imediat după apariția lor scrierile lui Vasile Alecsandri, Eminescu, Sadoveanu Liviu Rebreanu sau ale altor mari clasici ai literaturii noastre se datorește fondului de adînc umanism al creației lor și, în egală măsură, transparenței de cristal a expresiei artistice.

Socialismul, în patria noastră, a modificat radical raporturile dintre omul de litere și societate, dintre creația acestuia și cititorii cărora se adresează. Eliberat de servitutile și dependența față de „bunăvoința" claselor exploatatoare, cîștigîndu-și întreaga demnitate de cetățean al unei țări libere, în plină expansiune economică și socială, el se adresează astăzi în mod incontestabil unui public nou, calitativ deosebit față de cel de acum un sfert de veac. Idealul socialist al maselor, nivelul tot mai înalt de cultură al întregului popor pune în fața scriitorului de astăzi probleme noi, atît în ceea ce privește aria tematică a inspirației sale cît și de măiestrie scriitoricească.

Literatura românească din ultimul sfert de secol — prin cele mai reprezentative lucrări — s-a dovedit capabilă să exprime în forme superioare dimensiunile spirituale ale omului contemporan. Dincolo sau, mai bine spus, în ciuda unor opinii sezoniere, a unor erori ale criticii literare în exaltarea unor producții de valoare îndoielnică, avem astăzi în fața peisajul variat, populat de creații apreciate de cititori. Depășind un stadiu primar de comprehensiune a vieții, eforturile celor mai talentați creatori din toate generațiile se îndreaptă tocmai spre cuprinderea realității contemporane, exprimînd-o în forme de o notabilă ținută artistică. Realitate dinamică — și societatea noastră, în ansamblu, se caracterizează tocmai prin acest dinamism — lumea de azi văzută cu ochii artistului nu poate fi exprimată decît pătrunzîndu-te de năzuințele majore ale oamenilor muncii, inspirîndu-te din munca acestora pentru edificarea unei vieți tot mai bune. Iată de ce, în ambianța de efervescență creatoare a întregului popor, ni se par caduce acele încercări puține la număr care tind să repete unele experimente consumate de altfel pe plan mondial, triste compuneri de la periferia vieții noastre culturale.

Înfinit mai mult ca în trecut, societatea noastră socialistă promovează consecvent cele mai umane și mai nobile idealuri etice care izvorăsc și își află împlinirea în activitatea cotidiană, adesea eroică din întreprinderi, de pe șantiere, din munca tenace a savanților. Găsindu-și expresia în opera de artă, idealurile de viață, socialiste ale oamenilor, ale întregii noastre națiuni sînt potențate, căpătînd prin condiția lor estetică o valoare exemplară pentru întreaga societate.

Mi se pare de aceea puerilă opinia după care astăzi s-ar mai putea scrie despre om „în general", iar cînd este vorba de lirică, despre viziuni și sentimente „universale", desprinse de un spațiu social concret, spațiu care reprezintă o coordonată fundamentală a operei de artă. În același timp în mod necesar, literatura de astăzi nu este și nu poate fi un simplu seismograf impersonal care să înregistreze amplitudinile vieții din partea noastră ci trebuie să constituie un factor activ la modelarea omului de azi și de mîine. Scriitorul contemporan din România a dobîndit în ultimul pătrar de veac o nouă dimensiune a conștiinței sale: conștiința publicului. Creatorul zilelor noastre nu se poate consola cu gîndul că va fi recunoscut și apreciat de generațiile care vor veni. Adăugîndu-și propriei structuri spirituale coordonatele largi ale sensibilității și gîndirii celor care îl înconjoară, el are într-adevăr șansa de a fi nu o prezență neutră la spectacolul vieții, ci un factor activ și mobilizator al oamenilor în mijlocul cărora trăiește și creează.

Dar raporturile reale dintre scriitor și societate nu se realizează numai în planul sursei de inspirație a creatorului. Ca un corolar firesc al acestui deziderat se află un altul tot atît de important: felul cum te adresezi cititorului. Așadar, nu numai despre ceea ce scrii dar și cum scrii.

Arta în general și literatura în speță nu este numai cunoaștere și, în primul rînd, nu cunoaștere... eleusină, în sensul unei inițieri orfice. În toate timpurile și mai mult ca oricînd în societatea noastră ea a avut un scop și a finalitate socială fiind expresia omului ca „sumum" de gîndire, afecte și aspirații. Așa cum scria Mihai Ralea, „oricît s-ar susține într-o estetică idealistă că artistul creează pentru el însuși fiindcă are ceva de spus, în realitate el scrie pentru o societate dată, adică pentru un anumit public."

Publicul românesc de azi va respinge și, în mod efectiv, el ignoră pe bună dreptate acele producții lipsite de mesaj care nu îl reprezintă și în care nu se regăsește ca și stilul încifrat pretins intelectual, „rafinamentele" de duzină care nu ascund în ultimă analiză decît penuria de idei și absența vibrației sufletului. Pe bună dreptate secretarul general al partidului, tovarășul NICOLAE CEAUȘESCU, atrăgea atenția creatorilor că atît prin conținutul cît și prin forma lor operele de artă trebuie să corespundă realităților noastre sociale, să servească poporul, patria, societatea socialistă.

Deziderat fundamental al vieții de azi, acest „imperativ categoric" constituie în același timp și țelul major al fiecărui scriitor care, conștient de menirea lui, de încrederea cu care a fost investit, se vrea un glas distinct și mobilizator în marele concert al țării.

Dumitru Căileanu: „Manifestație"

George LESNEA

Cîntec pentru țară

Noian de suflete te cîntă,
Tu gînd și faptă și cuvînt,
O, Românie mea ne-nfrîntă
Pe-un liber și străvechi pămînt.

Cu niște guri de rai te-asemeni.
Porți trandafir de viitor.
Stindard de aur peste oameni
Înalți spre fericirea lor.

Din cale spulberînd primejdii,
Cerni visurile-n vajnic roi.
Albastru clopot al nădejdii
E cerul tău răsfrînt în noi.

Întindă-și deci lumina hora,
Cînd printre sfinte zodii treci
Că viața noastră-a tuturora
Ești Românie pentru veci.

Despre și pentru popor

M. R. IACOBAN

Nimic mai înălțător decît a scrie pentru patria ta și pentru oamenii ei. Înaltul sentiment al responsabilității angajate a înaripat fantazia și a animat migala creatorului anonim care ne-a dăruit „Miorița", a însuflețit pana cronicarului, a iluminat drumul gîndirii și versului eminescian, a înmănunchiat silabele cîntecelor de la Mălini. Nimic mai nobil decît sentimentul că rîndurile pe care le-ai încredințat tiparului sînt izvorîte din freamătul, taina și vigoarea pămîntului românesc, menite fiind a se întoarce, spre a fertiliza gîndirea și simțirea contemporanilor tăi. Este, poate, o neîntîmplătoare asemănare cu miraculosul circuit al apei, cînd boabele de rouă devin nor și iarăși picături, într-o perpirea sevelor spre bogăția rodului. Tot ce a fost temeinic în cultura românească, tot ce-a rămas să înfrunte secolele, reprezintă o filtrare și o decantare lucidă a esențelor din țăria cărora a țîșnit vitejia lui Decebal și a lui Ștefan, a esențelor vitale ce au susținut, în vreme de restriște, continuitatea noastră, a seveler care au determinat înflorirea acestor meleaguri, născînd, firesc și entuziasmant, ceea ce avea să se numească „miracolul românesc". „A scrie pentru popor" — iată, dacă vreți, și un pleonasm. Cui poate fi destinat rodul trudei scriitoricești dacă nu contemporanilor tăi? Cei ce gîndesc altfel — dacă vor fi existînd — uită (sau n-au știut niciodată) că evaziunea în gratuit și incomunicabil, desprinderea sau simpla ignorare a spiritualității poporului și epocii au fost condamnate încă de la începuturile literaturii române moderne. Să ne amintim cuvintele menționate de Eminescu în ziarul „Timpul" (1880): „Dar o adevărată literatură trainică, care să ne placă nouă și să fie originală pentru alții, nu se poate întemeia decît pe graiul viu al poporului nostru propriu, pe tradițiile, obiceiurile și istoria lui, pe geniul lui. Tot ceea ce-ați produce în afară de geniul într-adevăr național (...) nu va avea valoare și trăinicie, nici pentru noi, nici pentru străinătate". Acordul viu și deplin al scriitorimii române față de îndemnul adresat de secretarul general al P.C.R., tovarășul Nicolae Ceaușescu, de a scrie despre și pentru popor, vine, după cum se vede, din vreme și de demult. Ilustrînd — prin cuvîntul celor mai marcanți reprezentanți ai scrisului românesc — continuitatea unor idealuri, îndemnul de a scrie despre și pentru popor se confundă cu însăși țelurile literaturii adevărate.

A fi artist al patriei tale

Interviul nostru

Arta nu a încetat niciodată de a constitui limbajul cel mai puternic al sentimentelor, care se adresează sensibilității omului, îmbogățindu-i viața afectivă, modelîndu-i sufletul, făcîndu-l apt să pătrundă tainele frumosului, adevărurile superioare ale vieții. De aceea artistul trebuie să fie o conștiință activă, integră, lucidă, un angajat social, un fiu al poporului său în cel mai înalt sens al cuvîntului. Indiferent care este materialul utilizat — bronz, piatră, culori, sunete — indiferent de diversitatea stilurilor, personalităților etc. există la artiștii aparținînd aceleiași colectivități afinități de expresie și structură psihică, ce delimitează sfera specificului național, dînd posibilitate fiecărui popor să-și aducă nota distinctă și contribuția sa la patrimoniul artei universale. Dincolo de toate acestea este plăcut să constați, în același timp, că există un consens general și în ceea ce privește rolul artei ca mesageră a tradițiilor scumpe nouă și a realităților contemporane, adevăr de care ne-am convins din nou abordînd cîțiva artiști, în preajma marii sărbători a poporului — 23 August.

RED.: Știm că în îndelungata dumneavoastră carieră ați jucat piese de teatru inspirate din lupta revoluționară, patriotică a poporului, piese de actualitate, de angajare curajoasă în contemporaneitatea socialistă. Rolurile respective au avut pentru interpret o semnificație aparte?

Ion Lascăr, actor: Este o întrebare care îmi dă prilejul să mă refer puțin în primul rînd la răspunderea actorului, despre care de altfel vorbește și tovarășul Nicolae Ceaușescu în Expunerea la consfătuirea de lucru a activului de partid din domeniul ideologiei și al activității politice și cultural-educative. Pentru mine această răspundere morală, cetățenească, patriotică, dacă vreți, a fost întotdeauna totul, fiindcă ea se extinde nu numai asupra a ceea ce joci, dar și asupra modului în care înțelegi să dai viață scenică personajului, indiferent dacă acesta este negativ sau pozitiv, dacă rolul atribuit e de mai mică sau de mai mare întindere. Tratîndu-le pe toate cum se cuvine, încercînd să pătrund esența fiecărei lucrări și să mă identific cu eroii, am simțit totuși ceva deosebit atunci cînd am fost distribuit în creații inspirate din trecutul glorios de luptă al poporului sau în piese românești contemporane, ancorate nemijlocit în actualitate și înfățișînd conflicte reale, complexitatea constructorilor acestei societăți, transformările esențiale ce au loc în conștiința și în viața de toate zilele. Au fost desigur într-o vreme și lucrări în care realismul plat și ilustrativismul alunecau spre imitarea simplistă a vieții, spre superficial, dar am avut în repertoriu îndeosebi piese reușite, în care jucînd ai satisfacția că ai oferit spectatorilor valori ale spiritualității românești, menite să eleveze și să înnobileze conștiințele, să facă să vibreze inimile tuturor. A dărui de la înălțimea scenei asemenea momente de autentică emoție, a contribui la educarea tinerei generații este o satisfacție unică în felul ei. A fi artist-cetățean însă, după părerea mea, nu înseamnă să te limitezi la activitatea în teatru și pot afirma că după 23 August 1944, cînd mișcarea artistică de amatori a luat un avînt necunoscut, am avut bucuria de a îndruma, timp de două decenii, formația de teatru a ceferiștilor, care a repurtat remarcabile succese. Astăzi, continuîndu-mi eforturile pe această linie, îndrum artiștii amatori din cadrul Școlii populare de artă, ceea ce mă pasionează mereu în aceeași măsură.

RED.: De data aceasta ne adresăm unui peisagist pasionat, care oglindește în chip specific artelor plastice, adică prin mijloacele vizualității expresive, realizările și frumusețile patriei, imprimîndu-le un cromatism optimist, cu valențe lirice foarte angajate. Ce simțiți cînd dați viață acestor crîmpeie ale realității noastre?

Pictorul Petre Hârtopeanu: Arta mea, pictura pe care o fac, este legată — cum bine ați observat — de realitățile noastre și niciodată n-am suferit influențele curentelor de ultimă vogă din occident și n-am alunecat pe linia imitațiilor absorbante. Aceasta nu înseamnă, bineînțeles, că nu trebuie să ținem seama de evoluția de astăzi a mijloacelor artistice, dar sînt convins că originalitatea, specificul nostru nu pot fi atinse cînd se recurge la împrumuturi și la mode trecătoare, inadecvate nouă. Pornind de la acest adevăr caut și eu să-mi înnoiesc mijloacele de exprimare, tinzînd spre sinteză și simplificînd fără a ajunge însă la schematism, ci dimpotrivă încercînd să spun în felul acesta cît mai mult, cît mai sugestiv. Dar mi se pare că cel mai important lucru este să cunoști profund, afectiv și să înțelegi bine realitățile patriei tale.

RED.: Știm că v-a preocupat un timp îndelungat peisajul industrial și ați prezentat „Atelierele Nicolina", Fabrica de antibiotice, zona industrială, Iașul anului 1970 etc. Ce alte proiecte aveți?

P. Hârtopeanu: De cîțiva ani mă interesează îndeosebi peisajul rural, satul moldovenesc, cu toate aspectele sale. În felul acesta pornesc chiar de la vatra cuprinzătoare a tradiției naționale și a dinamicii ce i-a fost imprimată satului, înregistrînd realizări ale patriei socialiste cu valoare militantă, educativă. În vara aceasta, de exemplu, îmi fac documentarea la Baltați, în una din cele mai vechi C.A.P.-uri, cu dorința de a înfățișa tocmai această evoluție.

RED.: Și muzica, artă de mare audiență la public, atunci cînd folosește un limbaj artistic direct, simplu și expresiv, s-a orientat în anii aceștia spre oglindirea ideilor majore ale epocii și a mesajului nostru patriotic.

Conf. univ. Ion Husti, muzicolog, secretarul Filialei Iași a Uniunii compozitorilor: Muzica românească contemporană configurează în esența ei expresivă aspirații generoase, idealuri înalte, sănătatea morală a poporului nostru. Aceste obiective ale artei au însuflețit și activitatea Filialei ieșene a Uniunii compozitorilor din Republica Socialistă România. Atît compozitorii cît și muzicologii s-au străduit să imprime lucrărilor lor expresia unui atașament activ față de interesele culturale, morale și cetățenești ale poporului nostru. De aceea piesele corale, liedurile, diferitele lucrări vocal-instrumentale, unele lucrări simfonice sau vocal-simfonice, creațiile de operă, realizate de autorii ieșeni în ultimii ani și adesea închinate marilor evenimente din istoria partidului nostru, sînt străbătute de sentimentul dragostei de patrie și popor, de grija pentru educarea artistică și morală a tineretului. În rîndul lor muzicologii, atît prin activitatea cultural-educativă, cît și în lucrările de strictă specialitate, urmăresc îmbogățirea patrimoniului culturii noastre naționale prin contribuții reclamate imperios de actualele necesități ale muzicologiei românești. Această atitudine generală a membrilor filialei se cere înviorată și amplificată mereu, în spiritul Expunerii tovarășului Nicolae Ceaușescu cu privire la activitatea politică și educarea marxist-leninistă a cetățenilor patriei, în sensul că artistul comunist este chemat atît în cadrul Uniunii scriitorilor, al Uniunii compozitorilor, al Uniunii artiștilor plastici, în celelalte uniuni de creație să înfăptuiască linia partidului, să lupte și să realizeze el însuși opere literar-artistice care să contribuie la ridicarea conștiinței socialiste a maselor, care să militeze pentru realizarea liniei politice a partidului nostru.

Elena PIETRARU

Un grup de tineri din formația de dansuri populare de la Uzina de fibre sintetice din Iași, care s-a pregătit pentru întîmpinarea zilei de 23 August.

Foto: D. ROTARU, corespondent

Haralambie ȚUGUI

EROICUL AUGUST

E iarăși August pe întinsa horă
A Țării unduind din zare-n zare...
Și-aud, din nou, în inimă sonoră
Salva luminilor, liberatoare.

Ce glas de foc în izbucnire naltă
Din milioanele de piepturi triumfînd,
Cînd neamu-ntreg simțise cum tresaltă
În el al Insurecției cuvînt!

Îndemn solar și vrere neînfrîntă
A gloriosului Partid, mereu în frunte,
Prin care astăzi și mai viu cuvîntă
Aceeași dragoste de patrie, fierbinte.

O! n-au fost vis acele nopți și zile
De sînge revărsat în biruințe!
Cei ce-au căzut atunci sub proiectile
Rămîne-vor pe veci cu noi uniți.

Azi ne-adunăm mai demni și cu mîndrie
Sub flamura de amintiri și glorii
Noi: hamica, frumoasa Românie
Zidind columna unei noi istorii...

Pentru înflorirea patriei socialiste, nici un efort nu este prea mare

Ani plini, un an cît zece

Istoria Uzinei metalurgice nu are mai mult de 7 ani și nouă s-ar putea să ni se pară puțini și nesemnificativi în comparație cu vîrsta venerabililor uzine, care au împlinit 50 sau 100 de ani. Industria are însă o caracteristică asemănătoare cu aceea a unor eroi din basme, care cresc într-un an cît alții în 10 sau în 20 de ani. Cel puțin viața industriei noastre socialiste și viața oamenilor care lucrează în această industrie se dovedesc foarte apropiate de eroii acelor basme, care ne-au înaripat visurile copilăriei. Industria și oamenii ei nu reprezintă însă basme, ci realități vii, care pot fi controlate. La Uzina metalurgică ieșeană s-a primit într-o zi un telefon de la minister:

– Vedeți că cei de la Slatina au niște necazuri. Nu pot să pună în funcțiune linia de țevi sudate din aluminiu. Dați-le o mînă de ajutor.

Ieșenii împliniseră abia 7 ani. Învățaseră cum să facă țevi sudate din oțel, dar din aluminiu e cu totul altceva. Totuși, s-au gîndit: poate nu sîntem așa de tineri. Șapte ani e mult. Au fost 7 ani de muncă și de învățătură. Ani plini, un an cît zece. La început s-au dus doi ingineri în recunoaștere: **Nicolae Baltagiu și M. Făclieru.**

– Știți că s-ar putea? s-au întors ei cu o veste bună.

S-au adunat mai mulți și au stat la sfat.

– Să ne mai ducem o dată, să mai vedem!

Inginerul Baltagiu plecă de astă dată cu ing. **Alexandru Cozma.** Ca înaintea unei bătălii, terenul a fost studiat cu atenție, s-au emis ipoteze, s-au imaginat soluții. De la oțel la aluminiu e o cale cam lungă, dar țevile de aluminiu erau cerute de agricultură, pentru irigații. O treabă urgentă. Din nou acasă la sfat. Echipa s-a completat cu fizicianul **Constantin Cîmpeanu** și maistrul mecanic **Dumitru Baroiu.** Și astfel patru reprezentanți ai gîndirii tehnice de la uzina ieșeană s-au instalat, pentru 34 de zile, la Uzina de prelucrare a aluminiului de la Slatina. Au comandat dispoziții speciale la Iași, au modificat forma liniei de laminare și... au învins.

– Am lucrat 18 ore din 24, ne spune acum inginerul Nicolae Baltagiu.

– Ați fi putut să spuneți că nu vă pricepeți, să se descurce slătinenii cum or putea?

– Ne era imposibil să spunem nu. Ambiția. Nu pot să spun că era o ambiție egoistă. Pe nici unul din noi nu ne-a stimulat dorința de a ne evidenția cu orice preț. A fost cu totul altceva. Era vorba de producția țării noastre, nu se putea să spunem nu.

– Era vorba de mîndrie patriotică și sub un alt aspect, precizează **Mihai Ababei,** președintele sindicatului din uzină. La Slatina, specialiștii noștri au pus în funcțiune o linie de producție din import. Vedeți, oamenii noștri s-au dovedit mai pricepuți decît cei de la firma furnizoare. Nu este pentru prima dată. Chiar aici, în uzină, noi am fost acei care am reușit să punem în funcțiune linia de sudare a țevilor prin curenții de înaltă frecvență, nu specialiștii firmei care ne-au livrat utilajele.

Capacitatea noastră de competitivitate s-a dovedit astfel nu numai în ceea ce privește produsele, ci și în ceea ce privește gîndirea tehnică. Ni se pare ceva firesc. Oamenii liberi, stăpîni pe țara lor, manifestă un viu interes pentru tot ce este înaintat, sub îmboldul puternicelor lor sentimente patriotice de a sluji țara și poporul.

– Pentru noi cei care lucrăm în producție, observă **Ion Dobîrceanu,** muncitor la Fabrica de mobilă, patriotismul mai înseamnă a ne iubi fabrica, locul de muncă, producția noastră. Și atunci cînd toate acestea îți sînt aproape de inimă, te străduiești să le faci mai frumoase. Colectivul nostru depune eforturi continue pentru a-și ridica gradul de calificare, pentru a realiza o producție superioară, economic și calitativ. Dovadă că eforturile noastre sînt rodnice, este ponderea tot mai mare a producției pentru export. Ne crește inima de bucurie cînd vedem că producția noastră este apreciată de toți cumpărătorii, chiar și de cei din țările cu o industrie mai dezvoltată.

– Răspunderea pentru producția de export este foarte mare, dar nici pentru producția destinată cumpărătorilor interni nu trebuie să manifestăm lipsă de exigență, ne spune muncitorul **Pavel I. Pinzaru,** din aceeași fabrică. La urma urmei este o datorie patriotică să realizăm o producție calitativ superioară și pentru „intern". Noi am înțeles această îndatorire și deosebirile calitative nu se mai observă. Pot fi deosebiri în ceea ce privește modelele, materialele folosite. E o chestiune de gust, de preferință.

– Considerați că e greu să-și îndeplinească cineva în mod exemplar sarcinile profesionale?

– Atunci cînd știi meserie, nu e de loc greu. De fapt cine își iubește țara, nu poate să nu învețe temeinic, pentru că altfel dragostea de patrie rămîne o vorbă goală.

Dragostea de patrie e tot atît de prezentă și în conștiința acelora care lucrează în sectoarele auxiliare, chiar în cel mai neproductiv sector, în cel comercial. Ne vorbește ing. **Grigore Oghină,** directorul comercial al C.E.I.L.

– Nu există sector de activitate în care să nu-ți poți manifesta dragostea de patrie. Producția începe cu activitatea comercială, de achiziționare a mașinilor și materialelor, și se termină tot cu activitatea comercială, de valorificare a produselor. Cei care lucrează în acest sector sînt conștienți de marea lor răspundere. Nu-i vorbă să facem reclamă ieftină produselor noastre, ci să prospectăm piața, să studiem cerințele cumpărătorilor. Dacă privim funcționarea aceste sarcini, nu rezolvăm mare lucru. Succesele economice ale combinatului nostru arată că lucrătorii din aparatul comercial se consideră militanți în domeniul economiei.

Lucrătorii din aparatul comercial al întreprinderii intră în contact direct cu beneficiarii producției și sînt primii care le ascultă aprecierile. Într-o zi a venit la Iași un reprezentant al unei firme norvegiene:

– Am fost în Belgia, în Olanda, am studiat și producția fabricilor de mobilă din țara mea și abia aici, la Iași, am găsit întreprinderea care poate să producă ceea ce vreau eu.

Din cuvintele acestea nu trebuie să înțelegem că Fabrica de mobilă din Iași este cea mai formidabilă din lume, ci o fabrică ale cărei produse intră în competiție cu succes, alături de produsele altor fabrici, cu mulți ani de experiență. Fabrica de mobilă din Iași, ca multe alte fabrici de pe întinsul țării noastre, a trecut abia în al 11-lea an de activitate. Dar ce contează anii, cînd e vorba de industria unei țări libere?

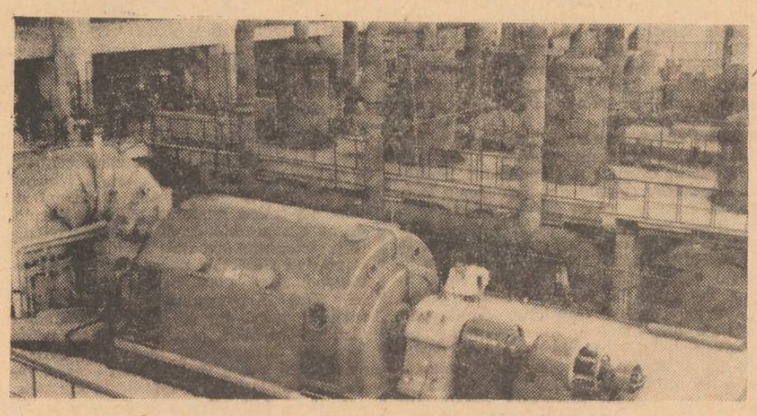

De aici, din sala de mașini de la Centrala electrică de termoficare pornește energia electrică pentru uzinele din zona industrială.

În Piața Podul Roș, constructorii înalță un nou bloc de locuințe.

De la Eliberare se împlinesc 27 de ani. O vîrstă care exprimă tinerețea societății socialiste pe pămîntul patriei noastre, dar observăm cu toții că această tinerețe are o forță deosebită, situîndu-ne pe prim plan între națiunile lumii. Bilanțul de astăzi confirmă încă o dată că, sub conducerea partidului, poporul nostru a făcut pași uriași în cei 27 de ani pe drumul socialismului și are în față o largă perspectivă, cu o uriașă putere de atracție. Adevărata patrie a poporului este patria socialistă, pentru înflorirea căreia nici un efort nu este prea mare.

DREPTUL LA MÎNDRIE

Vara aceasta cam ploioasă a dat mult de lucru în perioada secerișului. Secerea a luat adeseori locul combinelor. Mirișteа moale nu permitea să intre nici căruțele. Oamenii au transportat snopii cu brațele la locul de treier. La Oșoi, brigadierul Constantin Gh. Cucoș a avut o propunere nouă:

— Să cărăm snopii cu sania. Sania lunecă ușor prin apă și prin noroi.

Au scos săniile din șoproane, au înjugat boii la ele și au cărat snopii. Oamenii au intrat în noroi și în apă pînă la genunchi.

— E cea mai bună dovadă că țăranii își iubesc cooperativa și cred în puterea ei de a le face viața mai îmbelșugată, ne spune **Gheorghe Moisă,** secretarul comitetului comunal de partid. Proprietatea colectivă a schimbat profilul moral al oamenilor. Egoismul, individualismul își trăiesc ultimele clipe. Brigadierul Cucoș, despre care ați aflat, putea să stea liniștit acasă și să aștepte scurgerea apei și uscarea mirișteі? Dar ceilalți? Nu puteau sta acasă liniștiți deoarece era recolta lor, de pe pămîntul lor. Cred că patriotismul începe de aici, de la dragostea de pămînt, de holdele pămîntului nostru.

Ideea aceasta este confirmată de numeroase alte fapte. **Ion V. Munteanu,** din C.A.P. Cozia, se dusese la 5 dimineața să înhame caii la căruță. Caii erau la păscut pe malul Jijiei. Apa venea mare, tulbure și aproape că trecea peste dig. Mai încolo lanurile de grîu în pîrgă așteptau combinele. N-a mai înhămat caii la căruță. A încălecat pe unul și, în galop, a venit la președintele cooperativei. Vestea s-a răspîndit repede în sat și din toate casele oamenii au alergat către lanurile cu grîu.

— Eu lucrez în echipa de construcții, ne spune **Constantin M. Mîndru.** Dar cînd am aflat că apa trece peste dig, am lăsat uneltele de constructor și m-am dus, împreună cu toți ceilalți, la secerat.

— Nici noi, cei din birouri, n-am stat la gînduri, completează **Elena Donciu,** contabilă. Am mers cu toții la secerat și la cărat snopii.

În iarna trecută zăpada amenința să prăbușească acoperișul saivanului. Ciobanii, cîțiva oameni, ce puteau să facă? A sărit tot satul.

— Mai încăpea vorbă? — se întreabă **Gheorghe C. Șubă.** Cum era să lăsăm oile în voia soartei?

La S.M.A. Răducăneni, ne vorbește maistrul mecanic **Vasile Ciocoiu:**

— În campanie nu s-a stat nici o clipă. Pentru noi, cei din atelier, programul de lucru era dictat de cerințele secțiilor de mecanizare, de cooperativele agricole. Se defecta undeva o mașină? Nu ne uitam că era ceasul 6 seara, să zicem. Ne duceam la fața locului și nu plecam de acolo pînă cînd nu puneam din nou mașina în funcțiune. Ca să meargă treburile mai bine, i-am vizitat zilnic pe tractoriștii mai noi, cu experiență mai puțină, nu așteptam să fim sesizați. Cred că succesul nostru în campanie se datorează, în primul rînd, modului cum am conceput asistența tehnică pentru tinerii tractoriști: supraveghere și îndrumare zilnică. Aceasta este patriotismul: acolo unde te afli să faci totul pentru ca munca să meargă bine.

Virginia Arnăutu, din G.A.P. Costuleni, adună în cîteva cuvinte experiența ei de viață:

— Poți fi mîndru numai dacă muncești. Strămoșii noștri au apărat țara cu arma. Unii și-au jertfit viața în luptă, iar noi sîntem datori să facem țara mai frumoasă, mai mîndră, dar pentru asta trebuie să muncim. Și muncim. Cooperativa noastră are vii și livezi bogate, noi, cei care lucrăm aici, trăim acum mai bine și avem convingerea că, muncind în cooperativă, întărim țara, o facem mai bogată și mai stimată în lume.

Vorbim cu un martor al vremurilor din trecut — **Ion A. Țugulea,** în vîrstă de 82 de ani, din Oșoi. În odaia largă în care ne primește, are o masă de lucru plină cu ziare. Ne arată decorații care ne amintesc de primul război mondial. A plecat de acasă în 1912 și s-a întors în 1920. A luptat la Mărăști, la Slănic, la Petrișoara, iar în ceasurile de răgaz a cîntat de dor și jale. Soția sa, Varvara, l-a așteptat credincioasă 8 ani încheiați. Ion A. Țugulea este unul dintre cei mai vechi coriști din Oșoi. Corul, în 1969, a împlinit 75 de ani. De copil a cîntat la cor și mai cîntă și acum. Statul nostru socialist l-a distins pentru contribuția lui la dezvoltarea activității cultural-educative cu ordinul „Meritul cultural" clasa a IV-a. Ne arată decorația și ne vorbește despre viața lui și a satului:

— Cîntecele patriotice mi-au plăcut foarte mult întotdeauna. La vechiul repertoriu am adăugat acum altele: „Partid iubit", „Partid — mîndria țării". Cînd le cînt îmi tresaltă inima de bucurie și uit că am 82 de ani, că n-am să mă bucur prea mult timp de libertatea de azi, de viața îmbelșugată... Oamenii din sat au început să-și facă coșare, nu mai au unde să țină porumbul. În podul caselor nu mai este loc. Eu sînt pensionar, am tot ce-mi trebuie. În 1907 munceam pe moșia boierească și mîncam, la prînz, un castravete murat și o bucată de mămăligă rece. Ne strînsesem în grupuri în sat și vorbeam despre răscoală. Nu mai puteam răbda. A venit armata, a arestat pe vreo cîțiva imediat... Ce a urmat atunci, se știe. Acum patria e a noastră, sîntem stăpîni pe ea, așa cum sîntem stăpîni pe casa și pe ograda noastră. Să cinstim partidul iubit, partidul — mîndria țării.

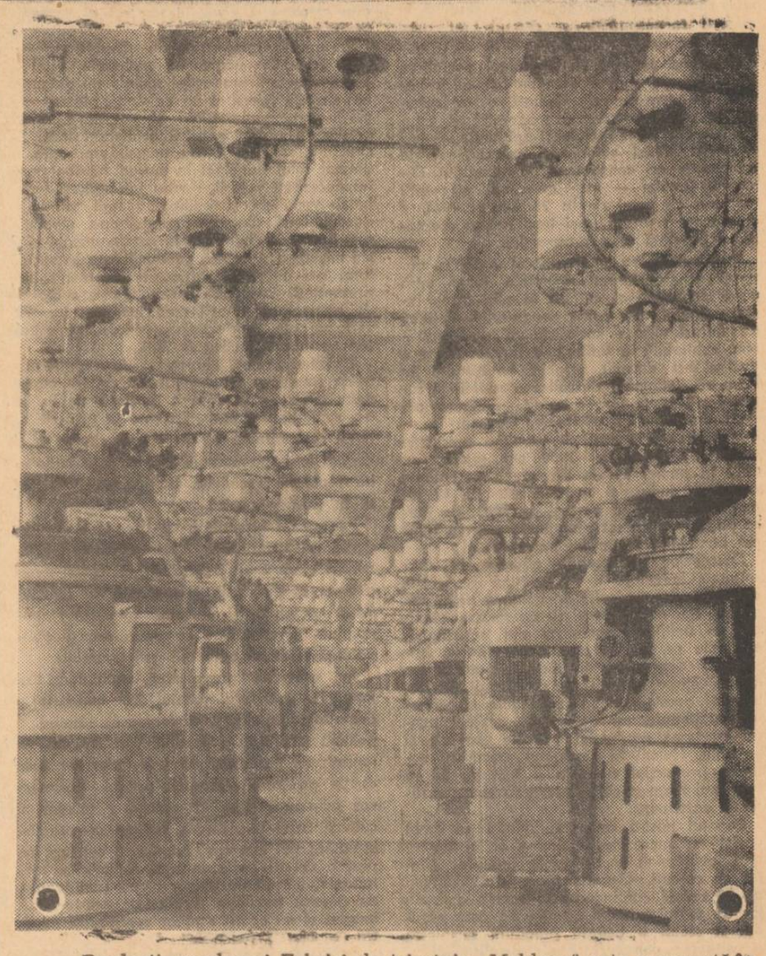

Producția modernei Fabrici de tricotaje „Moldova" este cunoscută în 19 țări ale lumii.

Rod bogat la C.A.P. Coarnele Caprei.

Ca să poți spune că îți iubești țara

— Cred că patriotismul nu poate fi despărțit de răspunderea pentru pregătirea și educarea tineretului, este de părere **Adrian Mititelu,** lăcătuș la Uzina metalurgică. Dacă sîntem de acord că tineretul este viitorul patriei, atunci e clar că trebuie să fim de acord că a iubi patria înseamnă a iubi și tineretul, care va duce patria pe noi culmi de glorie. După părerea mea, un muncitor care nu are grijă de educarea tineretului nu poate spune că își iubește patria îndeajuns.

Opiniile interlocutorului nostru nu sînt simple vorbe. Comitetul U.T.C. din uzină îi recomandă ca pe unul din muncitorii care se ocupă cu cea mai mare atenție de tineri.

— Aș vrea ca tinerii, cînd vor fi ajuns maturi, să-și amintească de mine, așa cum îmi amintesc și eu de tovarășul Dumitru Bîrsan, muncitor la Uzina mecanică „Nicolina", de la care am învățat meserie. Era un bun pedagog, sever, dar niciodată nedrept. Unii dintre noi își închipuie că, dacă tolerăm anumite abateri, dăm dovadă de omenie. Nu-i adevărat. Toleranța duce la greșeli mai mari. Zilele trecute, într-o adunare de partid, vorbeam tocmai de această problemă. Unii se plîngeau că tinerii nu-i ascultă, că sînt nedisciplinați. Răspunsul a fost unul singur: „Voi sînteți de vină pentru că tolerați unele abateri". În sectorul nostru — poduri rulante — nu se pomenește așa ceva. Dacă unul apare cu plete i se spune hotărît că a doua zi trebuie să vină tuns îngrijit. Nu mai tîrziu. Dacă cineva lipsește de la lucru, este luat în discuție imediat ce revine la uzină. Nu mai tîrziu, ci în ziua aceea. Apoi, învățarea meseriei. Trebuie să dăm tinerilor cunoștințele noastre în întregime, nu pe jumătate, să nu avem secrete față de ei. E adevărat că pentru asta nu ne plătește nimeni. Dar de ce ar fi nevoie de plată? Pe noi nu ne-au învățat alții meserie fără să fie plătiți? Aș mai vrea să arăt că meseria se învață muncind. Deci să-i punem pe tineri să lucreze, să nu-i lăsăm să piardă timpul. Nu spun noutăți, dar unii dintre noi uită cîte o dată aceste adevăruri verificate de practică.

Despre răspunderea pentru educarea generației de mîine ne vorbesc și profesorii **Ovidiu Crișan** și **Constantin Hilițanu,** din comuna Costuleni. Ei sînt de părere că educarea elevilor în spiritul patriotismului începe cu sădirea dragostei pentru muncă și a respectului față de oameni care muncesc. Această apreciere este în deplină concordanță cu ceea ce ne-au declarat toți interlocutorii despre patriotism, care, în concepția lor înseamnă muncă neobosită pentru dezvoltarea și întărirea economiei naționale, a științei și culturii. Ca să ajungă un astfel de om, care să-și pună întreaga energie în slujba patriei, elevul trebuie să se deprindă cu munca din primii ani de școală. Pentru el munca înseamnă în primul rînd învățătură, dar nu trebuie să excludem participarea la muncă, alături de părinți, atunci cînd timpul îi îngăduie. Cei doi profesori ne spun că au observat că rezultate foarte bune la învățătură au acei copii care participă alături de părinții lor la lucrările agricole. Ni se dau și exemple. Astfel, Petru Humă, devenit de curînd profesor de fizică, a lucrat, și cînd era elev și cînd era student, alături de părinții lui, pe ogor. La fel Vasile Agape, tot profesor tînăr.

În comuna Tomești, elevii participă la munca voluntar-patriotică împreună cu părinții lor. Au așternut piatră pe drumurile din sat, au reparat școala, au făcut curățenie în sălile de clasă.

— Conștiința socialistă a tineretului, observă **Constantin Captalan,** secretarul comitetului comunal de partid și primarul comunei, se formează, într-adevăr, în procesul muncii, dar nu exclud efectul discuțiilor cu tineretul, a îndrumărilor de ordin moral. Era la noi o vreme cînd nu exista bal care să nu se termine cu scandal, cu bătaie între tineri. Oare nu pot fi stăvilite aceste practici antisociale?, ne-am întrebat noi. Am convocat comitetul U.T.C. din comună și am discutat problema aceasta. Tinerii au luat asupra lor menținerea ordinii la baluri, au discutat aceasta în organizațiile U.T.C., și pot să vă spun că, de vreo doi ani, la balurile din sat se petrece civilizat pînă la sfîrșit. De asemenea, sub îndrumarea comitetului comunal de partid, organizațiile U.T.C. au purtat rodnice discuții despre participarea tineretului la muncă în cooperativa agricolă. Și rezultatele sînt foarte bune. Vreau să subliniez astfel că tineretul, dacă este bine îndrumat, are o comportare demnă, că tineretului de astăzi nu-i este proprie lipsa de respect sau lipsa de dorință de a munci. Totul depinde de modul cum este îndrumat.

Pagină specială realizată de
V. GHEORGHIU
Fotografiile: G. FAUR și D. STRATULAT, corespondenți

În această zi istorică

(urmare din pag. 1)

tregul popor — sub conducerea înțeleaptă și hotărîtă a Partidului Comunist Român — au înfrînt rezistența burghezo-moșierească, asigurînd României înaintarea pe calea socialismului. Descătușînd cele mai progresiste și mai revoluționare forțe, dînd liber inițiativei și activității energice a poporului, actul eliberării a determinat modificări structurale în toate sectoarele. Întreaga suită de prefaceri ce a urmat a fost înfăptuită cu clarviziune și a avut menirea de a ne conduce neabătut pe drumul construcției noii societăți, singura în măsură să răspundă în cel mai înalt grad idealurilor de prosperitate nutrite de mase.

Imaginea actuală a României socialiste, conturată de avîntul nemaiîntîlnit al industriei, de dezvoltarea continuă a agriculturii, de perfecționarea și modernizarea tuturor laturilor vieții sociale și spirituale — rod al unei politici științifice marxist-leniniste promovate cu consecvență de Partidul Comunist Român — este cea mai elocventă mărturie că actul de la 23 August 1944 a consemnat apariția unei lumi noi, a dreptății, a libertății și a progresului.

Prin munca sa neobosită și rodnică, poporul a transformat România într-o țară cu o economie și cultură în plin avînt, înscrise hotărît pe calea progresului. Politica de industrializare socialistă și de repartizare echitabilă în teritoriu a forțelor de producție s-a dovedit pirghia hotărîtoare în stare să determine dezvoltarea rapidă și armonioasă a tuturor celorlalte sectoare ale vieții materiale și spirituale. Elocvent în acest sens este faptul că întreaga producție industrială a anului 1938 s-a realizat în 1970 în numai 21 de zile și că potențialul actual al industriei române este de 17 ori mai mare decît în același an 1938. Pe harta patriei au apărut simbolurile a circa 1.500 noi capacități și unități industriale.

Succesele remarcabile obținute în dezvoltarea industriei li se adaugă realizările dobîndite în agricultură. Politica partidului nostru de consolidare și dezvoltare continuă a unităților socialiste din agricultură, eforturile ce se fac pentru dezvoltarea bazei tehnico-materiale și măsurile luate pentru îmbunătățirea organizării conducerii și planificării acestei ramuri importante a economiei naționale, au determinat condiții pentru creșterea producției agricole vegetale și animale. Numai în cincinalul precedent volumul producției agricole a fost cu 24 la sută mai mare decît în perioada corespunzătoare anterioară.

Poporul nostru se poate mîndri pe drept cuvînt cu succesele dobîndite și în domeniul învățămîntului de toate gradele, științei și culturii. Generalizarea învățămîntului de 10 ani și cuprinderea în școală a copiilor de 6 ani reflectă atenția pe care partidul și statul o acordă pregătirii temeinice a viitorilor constructori ai socialismului și comunismului. Pe aceeași linie se înscriu și măsurile menite să ancoreze procesul instructiv-educativ cît mai profund în nevoile producției. Devenită tot mai mult un element indispensabil activității productive și punîndu-și cuceririle în slujba acesteia, știința românească adaugă noi valențe tezaurului acumulat de-a lungul vremii. De asemenea, cultura și arta au căpătat o înflorire deosebită, contribuind activ la înnobilarea spirituală a poporului.

Toate succesele înregistrate de poporul român în opera construcției socialiste în patria noastră se reflectă fidel în continua ridicare a bunăstării sale materiale și culturale. Au crescut considerabil veniturile populației provenite din salarii, s-au îmbunătățit condițiile de lucru. Desfacerile de mărfuri prin comerțul de stat și cooperatist au crescut simțitor, iar rețeaua unităților de prestări de servicii capătă o pondere tot mai mare. Recentele măsuri de sporire a alocației de stat pentru copii se înscriu, de asemenea, pe linia grijii necontenite pe care partidul și statul o manifestă față de continua creștere a nivelului de trai al oamenilor muncii.

Progresele înregistrate în dezvoltarea tuturor ramurilor economiei naționale, modificarea structurii producției sociale au determinat mutații firești și pe celelalte planuri ale vieții noastre materiale și spirituale. S-au produs în patria noastră schimbări mari în structura socială. Clasa muncitoare, care a deținut rolul principal în marea bătălie pentru cucerirea puterii, pentru înfăptuirea revoluției socialiste și edificarea noii orînduiri, dovedindu-și din plin capacitatea revoluționară și îndeplinindu-și în continuare cu cinste misiunea de clasă conducătoare în societate, s-a întărit și dezvoltat necontenit, reprezentînd, împreună cu celelalte categorii de oameni ai muncii care lucrează în alte sectoare ale producției materiale, majoritatea populației active a țării.

Țărănimea, deși din punct de vedere numeric scade — ca rezultat al creșterii clasei muncitoare — a devenit o clasă nouă, cu o conștiință înaintată. Ea este în prezent aliatul de nădejde al clasei muncitoare și-și dedică întreaga energie și pricepere înfăptuirii societății socialiste multilateral dezvoltate în patria noastră.

Prefaceri însemnate s-au produs și în rîndurile intelectualității. Aceasta cuprinde numeroși intelectuali ieșiți din sînul clasei muncitoare, al țărănimii și constituie un detașament puternic și devotat intereselor poporului, încadrîndu-se cu entuziasm și competență frontului edificării noii societăți.

În contextul progresului multilateral al României socialiste, județul Iași cunoaște o dezvoltare rapidă și armonioasă, urmare a politicii științifice a partidului și statului de repartizare proporțională a forțelor de producție pe întreg teritoriul patriei. Recunoscut odinioară doar ca cetate a științei și culturii, Iașul și-a înscris în anii construcției socialiste noi însemne, între care cel mai de preț e cel al industrializării. Chimia și metalurgia, alături de unele ramuri tradiționale, au devenit familiare locuitorilor acestor meleaguri și au sporit simțitor contribuția noastră la efortul general.

Încheierea cu succes a cincinalului 1966–1970, precum și rezultatele înregistrate în cele peste șapte luni care s-au scurs din acest prim an al actualului cincinal, demonstrează din plin rezervele de care județul nostru dispune, capacitatea de mobilizare a oamenilor muncii, forța dinamizatoare a politicii partidului nostru. Tabloul realizărilor pe primele șapte luni din acest an este în acest sens edificator. Animați de dorința de a sărbători cu rezultate deosebite cea de a 50-a aniversare a Partidului Comunist Român – eveniment de o deosebită importanță pentru întregul nostru popor — și de a întîmpina cu noi succese în muncă cea de a 27-a aniversare a eliberării patriei de sub jugul fascist, oamenii muncii din județul nostru au raportat rezultate bune. În perioada la care ne referim, volumul producției globale industriale a fost realizat în proporție de 102,5 la sută, adică cu 13,5 la sută mai mult față de perioada corespunzătoare a anului trecut. De asemenea, indicatorul productivității muncii a fost realizat în proporție de 101,0 la sută, sporind totodată livrările la export.

Rezultate bune au fost consemnate și în ramura agriculturii pe județ. Executîndu-se la timp și de calitate toate lucrările agricole, s-au obținut pînă în prezent producții superioare îndeosebi la grîu. Se scontează asemenea producții și la celelalte culturi. Totodată, s-a trecut la aplicarea în practică a măsurilor menite să asigure o bună pregătire și desfășurare campaniilor agricole viitoare pe linia indicațiilor date de conducerea superioară de partid și de stat.

Prestigiului științific și cultural-artistic al Iașului i-au fost adăugate în anii care s-au scurs de la eliberare noi valențe. Continuînd tradițiile progresiste ale înaintașilor, oamenii de știință ieșeni, oamenii de cultură, creatorii din toate domeniile s-au încadrat cu entuziasm ansamblului construcției socialiste aducîndu-și contribuția la ridicarea nivelului cultural al poporului, la sporirea patrimoniului național.

Bucurîndu-se, ca și alte domenii, de atenția deosebită a partidului și statului nostru, învățămîntul de toate gradele se află în plin avînt pe calea perfecționării, modernizării și ancorării în nevoile producției. Rețeaua de școli de toate gradele și profilele din județul nostru, precum și cea a învățămîntului universitar ieșean, succesele înregistrate în procesul instructiv-educativ sînt rezultatul atenției deosebite ce se acordă acestui sector de activitate.

Succese notabile au fost consemnate și în alte domenii: ocrotirea sănătății, comerț, cooperație, deservire ș.a. Toate acestea contribuie la conturarea unei geografii complexe și de o remarcabilă armonie și varietate a județului Iași, aflat în plină dezvoltare și încadrat organic în marele edificiu național.

În concordanță cu mersul ascendent și hotărît al poporului român pe calea socialismului și comunismului, conducerea superioară de partid, tovarășul Nicolae Ceaușescu personal, manifestă o grijă deosebită pentru toate sectoarele de activitate. În acest context se înscriu și recentele documente privitoare la îmbunătățirea activității politico-ideologice, de educare marxist-leninistă a membrilor de partid, a tuturor oamenilor muncii, a căror menire e să determine creșterea rolului conducător al partidului, să contribuie într-o mai mare măsură la educarea tuturor membrilor societății în spiritul ideologiei comuniste, să asigure muncii de propagandă mai multă consistență și eficiență. Aderiunea deplină a tuturor categoriilor de oameni ai muncii și hotărîrea lor de a transpune în viață măsurile ce vor fi adoptate constituie în acest sens încă o dovadă a justeței liniei politice a partidului nostru.

Ca rezultat al politicii sale interne și internaționale, România se bucură astăzi de un prestigiu internațional deosebit. Promovînd cu perseverență principiile colaborării internaționale, egalității în drepturi, respectului reciproc, independenței naționale, neamestecului în treburile interne, țara noastră și-a cîștigat un loc de prestigiu în lume, această politică constituind totodată garanția progresului unei Românii independente și suverane.

Mușchii cu entuziasm pentru ridicarea edificiului socialismului în patria noastră, organele și organizațiile de partid, oamenii muncii de pe aceste meleaguri, împreună cu întregul nostru popor, sînt hotărîți să pună în valoare întreaga lor capacitate creatoare, să folosească la un înalt nivel toate resursele materiale de care dispunem pentru traducerea în viață a sarcinilor de înaltă răspundere trasate de partid în actualul cincinal.

Sărbătorirea celei de a 27-a aniversări a eliberării patriei de sub jugul fascist este încă un prilej de a raporta rezultatele strădaniilor depuse, de a ne angaja prin noi eforturi în acțiunea de înaltă răspundere, de a transpune în viață sarcinile trasate de Congresul al X-lea al partidului. Este în aceasta gestul ferm al adeziunii depline la politica înțeleaptă a partidului, expresie grăitoare a însușirii și traducerii ei în realitate, pentru continua înflorire a patriei, pentru bunăstarea noastră a tuturor.

La Iași

Cu prilejul celei de a 27-a aniversări a eliberării României de sub jugul fascist

Depuneri de coroane și jerbe de flori

Cu prilejul celei de a 27-a aniversări a eliberării României de sub jugul fascist, ieri, în municipiul Iași, au fost depuse coroane și jerbe de flori la monumentele și mormintele eroilor români și sovietici căzuți în lupta împotriva fascismului.

La cimitirul Eternitatea

La solemnitatea depunerii de coroane și jerbe de flori, care a avut loc la monumentele și mormintele eroilor români și sovietici de la cimitirul Eternitatea, au participat tovarășii: Vasile Potop, membru al C.C. al P.C.R., prim-secretar al Comitetului județean de partid, președintele Comitetului executiv al Consiliului popular județean, Petre Mâlcomete, secretar al Comitetului județean de partid, acad. Cristofor Simionescu, membru al biroului Comitetului județean de partid, Ioan Manciuc, prim-secretar al Comitetului municipal de partid, primarul municipiului Iași, Dumitru Leonte, membru al biroului Comitetului județean de partid, vechi militant al mișcării muncitorești, general maior Stelian Popescu, comandantul Garnizoanei militare Iași, Lucian Hatmanu, vicepreședinte al Comitetului executiv al Consiliului popular județean, Nicolae Manolache, președintele Consiliului județean al sindicatelor, Ioan Savin, vicepreședinte al Comitetului executiv al Consiliului popular județean, Gheorghe Macovei, prim-secretar al Comitetului județean Iași al U.T.C., conducători de întreprinderi și instituții, reprezentanți ai unor organizații de masă și obștești, oameni de știință, cultură și artă, ziariști.

După intonarea imnurilor de stat ale Republicii Socialiste România și Uniunii Sovietice, au fost depuse coroane de flori din partea comitetelor județean și municipal de partid, consiliilor populare județean și municipal, consiliilor județean și municipal ale sindicatelor, comitetelor județean și municipal ale U.T.C., Garnizoanei militare, Uzinei mecanice „Nicolina", Uzinei metalurgice, Uzinei de fibre sintetice, Institutului politehnic, Institutului de medicină și farmacie etc. Pionieri au depus jerbe de flori.

În încheierea solemnității, asistența a primit defilarea gărzii de onoare, a unor detașamente de gărzi patriotice și formațiuni ale tineretului participant la pregătirea militară.

La Monumentul eroilor sovietici

În cursul dimineții de ieri, la Monumentul eroilor sovietici din Copou, a avut loc solemnitatea depunerii de coroane și jerbe de flori.

Au fost de față tovarășii: Gheorghe Cilibiu, secretar al Comitetului județean de partid, Balaș Baltagiu, membru al biroului Comitetului județean de partid, Victor Clima, președintele U.J.C.A.P. Iași, colonel Dumitru Ionescu, șeful Inspectoratului județean de securitate, Constantin Soroiu, secretar al Comitetului municipal de partid, colonel Adam Axinte, Gheorghe Zaharia, secretar al Comitetului executiv al Consiliului popular județean, conducători de întreprinderi și instituții, reprezentanți ai unor organizații de masă și obștești, ziariști.

Au fost intonate imnurile de stat ale Republicii Socialiste România și Uniunii Sovietice. Apoi, la Monumentul eroilor sovietici au fost depuse coroane de flori din partea organelor locale de partid și de stat, a unor organizații de masă și obștești, Inspectoratului județean de securitate, unității de grăniceri, a unor întreprinderi și instituții din Iași. Pionieri au depus jerbe de flori.

Participanții au asistat, în încheiere, la defilarea gărzii de onoare.

★

O solemnitate asemănătoare a avut loc la mormintele eroilor sovietici de la cimitirul „I. C. Frimu".

Vizita la Iași a unei delegații din R. S. S. Moldovenească

Simbătă, a sosit la Iași o delegație din R.S.S. Moldovenească, formată din tovarășii Khistruga V. Ivanovici, al II-lea secretar al Comitetului raional de partid Ungheni, și Sofinciuc V. Ivanovici, secretar de comitet comunal de partid pentru a participa la manifestările ce vor avea loc în municipiul Iași cu prilejul celei de a XXVII-a aniversări a eliberării României de sub jugul fascist.

La sediul Comitetului județean de partid, delegația a fost primită de tovarășul Vasile Potop, membru al C.C. al P.C.R., prim-secretar al Comitetului județean de partid. La primire au mai fost de față tovarășii Al. Floareș, șeful secției de propagandă a Comitetului județean de partid, și Eugen Biliuță, secretar al Comitetului municipal de partid.

În cursul zilei de ieri, delegația din R.S.S. Moldovenească a vizitat zona industrială a municipiului, cartiere de locuințe, monumente de cultură și artă, instituții școlare.

Expoziție de grafică

Ieri, la Galeriile de artă din Iași a avut loc vernisajul expoziției personale de grafică a Ecaterinei Pop Petrovici, organizată de Uniunea artiștilor plastici — Filiala Iași, în cinstea celei de a 27-a aniversări a Eliberării patriei de sub jugul fascist.

La vernisaj a participat tovarășul Petre Mâlcomete, secretar al Comitetului județean Iași al P.C.R.

După cuvîntul de deschidere rostit de Petre Hârtopeanu, criticul de artă Radu Negru a vorbit despre activitatea și creația Ecaterinei Pop Petrovici. În continuare, participanții la vernisaj au vizitat expoziția care cuprinde lucrări din ciclul „Împlinirile pămîntului". Dintre acestea amintim: „Sărbătoare", „Bucuria luminii", „Cîntecul recoltei", „Vocea pămîntului" etc.

Numărul viitor al ziarului nostru va apare mîine, luni, 23 August 1971.

PE MERIDIANELE GLOBULUI

MANIFESTĂRI CONSACRATE ZILEI DE 23 AUGUST

SOFIA 21 — Corespondentul Agerpres, Constantin Amariței, transmite: Cu prilejul zilei de 23 August, ziua eliberării României de sub jugul fascist, sîmbătă dimineața membri ai Ambasadei Republicii Socialiste România la Sofia au depus coroane de flori la Mausoleul român de la Grivița și la Mausoleul ruso-român din Plevna.

La depunerea coroanelor au fost prezenți reprezentanți ai organelor locale de partid și de stat.

★

SOFIA 21 — Corespondentul Agerpres, Constantin Amariței, transmite: În cadrul manifestărilor consacrate apropiatei sărbători naționale a României, la Sofia au fost inaugurate „Zilele filmului românesc". La gala inaugurală a participat și o delegație de cineaști din țara noastră, condusă de regizorul Gheorghe Vitanidis.

★

TIRANA 21 (Agerpres). Ambasadorul României la Tirana, Manole Bodnaraș, a organizat o conferință de presă cu prilejul celei de-a 27-a aniversări a eliberării țării de sub jugul fascist. În expunerea sa, ambasadorul român a vorbit despre semnificația istorică a actului de la 23 August 1944 și a evocat marile realizări obținute de poporul român, sub conducerea Partidului Comunist, în opera de edificare a socialismului în patria noastră.

★

CAIRO 21 — Corespondentul Agerpres, Constantin Oprică, transmite: Cu prilejul aniversării zilei de 23 August, ambasadorul țării noastre la Cairo, Titus Sinu, a organizat o întîlnire cu ziariștii egipteni. În cadrul acestei manifestări, au fost evocate realizările României în anii de după eliberare

Cu aceeași ocazie, Ambasada română, în colaborare cu cercurile culturale egiptene, a organizat la Clubul „Al Tahrir" o gală de filme de scurt-metraj și artistice românești.

★

ATENA 21 (Agerpres). În cinstea celei de-a 27-a aniversări a eliberării patriei, ambasadorul României la Atena, Francisc Păcuraru, a ținut o conferință de presă la sediul ambasadei. Vorbitorul a subliniat semnificația sărbătorii naționale a României, succesele obținute de poporul nostru în anii care au trecut de la eliberare, precum și orientările fundamentale ale politicii noastre interne și externe.

★

BUENOS AIRES 21 (Agerpres). În cinstea zilei de 23 August, în saloanele Ambasadei române din Buenos Aires a fost organizată o gală de filme documentare, urmată de un cocteil.

Ambasadorul Victor Florescu a vorbit cu acest prilej despre succesele obținute de țara noastră în anii ce au trecut de la eliberare.

★

ACCRA 21 (Agerpres) — Cu prilejul celei de a 27-a aniversări a zilei de 23 August, la Accra a fost inaugurată, sub auspiciile Consiliului artelor din Ghana, expoziția de fotografii „Imagini din România". La vernisaj au luat parte Carl Reindorf, adjunct al ministrului învățămîntului, culturii și sporturilor, șefi ai misiunilor diplomatice, reprezentanți ai ministerului de externe, oameni de artă și cultură, precum și reprezentanți ai presei și radioteleviziunii ghaneze.

În cuvîntul de deschidere, Carl Reindorf a elogiat legăturile de prietenie ce există între Ghana și România, precum și schimburile tot mai ample de valori materiale și spirituale dintre cele două țări.

După vernisaj, au fost prezentate filme documentare românești, care s-au bucurat de aprecierea asistenței.

★

BAGDAD 21 (Agerpres) — Cu ocazia zilei de 23 August, la Ambasada României din Bagdad a avut loc o gală de filme documentare. Au participat funcționari superiori din Ministerul Afacerilor Externe al Irakului, oameni de artă și cultură, reprezentanți ai cercurilor de afaceri, ziariști.

Manifestarea s-a desfășurat într-o atmosferă cordială, prietenească.

Evenimentele din Bolivia

■ Președintele Torres a decretat mobilizarea generală a poporului ■ Grupuri înarmate de muncitori și țărani au intrat în acțiune contra rebelilor ■ Minerii și trupe guvernamentale au preluat controlul în centrul minier Oruro

LA PAZ 21 (Agerpres) — Generalul Juan Jose Torres, președintele Republicii Bolivia, a decretat vineri seara mobilizarea generală a poporului pentru a rezista rebeliunii împotriva guvernului.

După cum a anunțat vineri ministrul de interne al Boliviei, Jorge Gallardo, „o rebeliune fascistă condusă de Mario Gutierrez, liderul „Falangei socialiste boliviene", a fost pusă la cale joi, în orașul Santa Cruz, cu ajutorul grupurilor de dreapta minoritare din partidul „Mișcarea națională revoluționară". Postul de radio din orașul Santa Cruz, reluat de agențiile occidentale de presă afirmă că militarii rebeli l-au proclamat pe colonelul Hugo Banzer drept „președinte" al țării și își organizează forțele în vederea unui marș asupra capitalei La Paz. Aceștia ar exercita controlul în șase din cele nouă regiuni ale țării. Se afirmă că de partea rebelilor ar fi trecut garnizoanele din importantele centre Oruro, Cochabamba, precum și cele din departamentele Tarija, Beni, Pando.

Același post de radio, controlat de rebeli, afirmă că fostul președinte al Boliviei, Victor Paz Estenssoro, lider al Partidului „Mișcarea naționalistă revoluționară" și unul din principalii conducători ai rebeliunii, ar fi sosit pe ascuns la Santa Cruz, părăsind teritoriul peruan unde fusese exilat în 1964, cînd a fost răsturnat de la putere. Anterior, Paz Estenssoro a difuzat la Lima o declarație în care precizează că partidul său „Mișcarea naționalistă revoluționară" participă la răsculerea militarilor contra generalului Juan Jose Torres.

În urma acestei situații, președintele Torres s-a adresat într-o cuvîntare rostită la un miting convocat de Adunarea Populară muncitorilor, țăranilor, studenților și intelectualilor, chemîndu-i „să apere revoluția, să facă din locurile lor de muncă un tranșeu pentru a rezista contraatacurilor rebelilor". În timpul cuvîntării sale, participanții la miting — peste 55 000 persoane — și-au exprimat adeziunea, cerînd „arme pentru popor" și „toată puterea clasei muncitoare".

Ulterior, la sfîrșitul unei reuniuni extraordinare a guvernului, generalul Torres a anunțat că s-a hotărît deschiderea de centre de înrolare voluntară a tuturor celor care vor să apere regimul său. În același timp, Adunarea Populară a autorizat Comisia sa pentru securitate să treacă de urgență la organizarea de formațiuni militare populare, însărcinate să ocupe și să apere punctele vitale ale Capitalei.

Organizațiile muncitorești, sindicale și studențești din Bolivia au anunțat totodată constituirea de urgență în capitala țării, La Paz, a unui Comandament militar revoluționar în vederea înăbușirii rebeliunii elementelor de dreapta de la Santa Cruz. Organizațiile au reînnoit apelul adresat membrilor lor și întregii populații de a se constitui în formațiuni armate pentru a lupta împotriva rebelilor, în vederea apărării regimului președintelui Juan Jose Torres.

La chemarea comandamentului, pe întreg teritoriul țării s-a trecut la mobilizarea populației. Agenția Reuter informează că 25 000 muncitori și țărani înarmați se îndreaptă spre orașul Santa Cruz, locul de unde a izbucnit rebeliunea și principalul punct strategic controlat de aceștia. Referindu-se la luptele care au loc în acest oraș, Ministerul de Interne al Boliviei a anunțat sîmbătă că opt studenți și muncitori, participanți la acțiunile de apărare a guvernului președintelui Torres împotriva rebeliunii, au fost executați la Santa Cruz de către rebeli. Comunicatul precizează, totodată, că, în cursul luptelor din Santa Cruz, Mario Gutierrez, unul din liderii rebeliunii, a fost rănit. De ambele părți s-au înregistrat morți și răniți.

Sîmbătă dimineața, grupuri înarmate de muncitori și țărani au intrat în acțiune contra rebelilor aflați în orașele Santa Cruz, Cochabamba.

Peste 10 000 de mineri înarmați, din importantul centru muncitoresc Oruro, au început să ocupe poziții pentru a neutraliza unitățile armate din garnizoana locală, care au trecut de partea rebelilor. În sprijinul lor au venit trupe guvernamentale boliviene care au preluat apoi, în cursul zilei de sîmbătă, controlul asupra acestui important centru minier Oruro, aflat de vineri în mîinile rebelilor. Agenția France Presse transmite, citînd surse oficiale din La Paz, că operațiunea s-a desfășurat fără vărsare de sînge. Postul de radio „El Condor" din Oruro care căzuse în mîinile rebelilor a început să transmită sîmbătă dimineața proclamații în sprijinul generalului Juan Jose Torres, președintele Republicii. Aproximativ 10 000 de țărani din regiunea Cochabamba se îndreaptă spre capitală pentru a asigura apărarea acesteia. În orașul Cochabamba, Centrala muncitorească departamentală și sindicatul universitarilor au declarat o grevă care urmează să dureze pînă la înfrîngerea completă a forțelor ce doresc să frîneze mișcarea revoluționară ascendentă a maselor populare.

Potrivit informațiilor provenite din sursele oficiale, trupele cantonate în capitală și în alte trei provincii ale țării au rămas fidele guvernului președintelui Torres. De asemenea, forțele aeriene și-au declarat sprijinul pentru regim, iar comandamentul acestora a lansat avertismente rebelilor că aviația va trece la acțiune împotriva lor dacă nu vor înceta ostilitățile.

Vietnamul de sud

Poziții americano-saigoneze puternic atacate de forțele patriotice

SAIGON 21 (Agerpres). În cursul zilei de vineri, unități ale Guvernului Revoluționar Provizoriu al Republicii Vietnamului de sud au lansat atacuri intense asupra pozițiilor inamice americano-saigoneze. Acțiunile patrioților sud-vietnamezi s-au concentrat asupra bazelor de artilerie Fuller, Alfa 2 și Charlie 1 din zona Platourilor Inalte. În urma bombardamentelor cu mortiere executate de către detașamentele patrioților, forțele inamice aflate în perimetrul bazelor respective au suferit importante pierderi în oameni și materiale de luptă.

Scurte știri

MOSCOVA

La Moscova și-a început lucrările cel de-al 24-lea Congres internațional al Asociației internaționale a chirurgilor. În același timp, se desfășoară și Congresul al 10-lea internațional de cardiologie și afecțiuni vasculare. La cele două reuniuni științifice participă circa 4 000 de delegați din numeroase țări. Din România ia parte o delegație în frunte cu dr. Ion Făgărășeanu, membru corespondent al Academiei Republicii Socialiste România.

NEW YORK

Reprezentanții la O.N.U. ai celor patru mari puteri și-au reluat la New York convorbirile asupra situației din regiunea Orientului Apropiat. Reuniunea a avut loc la reședința reprezentantului britanic, Colin Crowe. Următoarea întîlnire se va desfășura la 9 septembrie.

PARIS

„Viori care plîng și rîd, melodii care te fac să vibrezi, dansuri în care răzbat optimismul și vitalitatea poporului român, vioiciune și strălucire" — astfel scriu ziarele de provincie din Franța despre spectacolele Ansamblului folcloric „Păunița" din județul Bistrița Năsăud. După un turneu desfășurat în nouă localități din Bretania și Normandia, ansamblul și-a continuat spectacolele în mai multe localități din regiunea Toulouse. Turneul va continua pînă la sfîrșitul acestei luni, perioadă în care ansamblul românesc va participa la două festivaluri folclorice.

SAN CLEMENTE

Casa Albă a anunțat vineri noaptea că președintele Richard Nixon se va întîlni la 26 septembrie în Alaska cu împăratul Hirohito. Este pentru prima oară cînd un împărat japonez se întîlnește cu un președinte american.

SEUL

Mai multe mii de muncitori de la Uzina de asamblare a automobilelor din localitatea sud-coreeană Boupyeung, au declarat o grevă pentru a protesta împotriva intenției patronatului de a efectua concedieri masive, transmite agenția A.C.T.C. Sînt amenințați cu concedierea tocmai acei care au condus lupta muncitorilor de la această uzină pentru drepturi sindicale și în sprijinul unor revendicări economice. Muncitorii angajați în lupta pentru dreptul la viață și pentru libertăți democratice, arată A.C.T.C., și-au anunțat hotărîrea de a continua greva pînă cînd revendicările lor vor fi satisfăcute.

BELGRAD

Pe Insula Korccula, din zona centrală a litoralului adriatic iugoslav, a izbucnit un puternic incendiu, care, alimentat de vînt, s-a întins, mistuind pădurile de pini de pe o suprafață de 60 de kilometri pătrați, transmite agenția Taniug. La lupta împotriva flăcărilor participă efective totalizînd circa 1 000 de persoane. Pagubele sînt, potrivit primelor aprecieri, deosebit de mari, dar nu au fost semnalate victime omenești, precizează agenția. Un incendiu de proporții mai mici, care a distrus, pe insula Hvar — din aceeași regiune — pinii de pe o arie de 14 kilometri pătrați, a fost stins vineri. Cauzele incendiilor nu sînt cunoscute deocamdată.

SANTIAGO DE CHILE

Situația continuă să rămînă grea în regiunea vulcanului Hudson. Din cauza schimbării direcției vîntului, numeroase localități din provincia chiliană Aysen sînt în pericol de a fi îngropate sub un strat de cenușă vulcanică. Guvernul chilian continuă să ia măsuri urgente pentru salvarea locuitorilor din zonele situate în apropierea vulcanului.

ANKARA

Adunarea Națională a Turciei a aprobat un proiect de lege care prevede pedeapsa cu moartea pentru autorii de răpiri politice.

ÎN 24 DE ORE

Radio Iași

Programul de seară (22 august): Între orele 17—19 — Relatări și secvențe sonore de la demonstrația oamenilor muncii din cuprinsul Moldovei; Cîntece patriotice și jocuri populare românești; Versuri închinate zilei de 23 August; Din cele mai îndrăgite melodii de muzică ușoară românească; Consemnarea informativ-utilitară a principalelor manifestări cultural-artistice și distractive din zilele de 23 și 24 august.

Televiziune

8.00 Transmisiune de la parada militară și demonstrația oamenilor muncii din Capitală și din țară cu prilejul celei de a 27-a aniversări a eliberării României de sub jugul fascist; 12.30 Țara întreagă în sărbătoare — Muzică populară; 13.00 Emisiune în limba maghiară; 14.00 Concert popular — Arii din operete, cantonete și piese instrumentale celebre; 14.30 Post meridian — Televacanța — 30 de minute la Trei Brazi; 15.00 Magazin duminical; 16.00 Fotbal: Rapid — U.T.A. (Divizia A) — rezumat înregistrat; 16.40 Film serial pentru tineret: „Planeta giganților"; 17.30 Fotbal: Steaua—Universitatea Craiova (divizia A). Înregistrare integrală a partidei; 19.00 Piese instrumentale de mare popularitate interpretate de Ion Voicu; 19.15 1001 de seri; 19.30 Telejurnalul de seară; 20.10 Concert-spectacol de muzică populară — „Floarea din grădină" — transmis de pe scena clubului „Republica" din București; 21.15 Film artistic: „Nevăzut, necunoscut" — comedie cu Louis de Funes; 22.45 Telejurnalul de noapte; 23.00 Romanțe și cîntece bătrînești.

Cinematografe

VICTORIA, orele 9; 11.05; 14.45; 16.50; 18.55; 21: Săptămîna nebunilor"; REPUBLICA, orele 8.40; 12.00; 16.40; 20.00: „Cum am declanșat al doilea război mondial" — două serii (cinemascop); COPOU, orele 9; 11; 15; 17; 19; 21: „Turnul de aramă" (cinemascop); ARTA, orele 9; 11; 15; 17; 19; 21: „Un elefant numit Slowly": TĂTĂRAȘI, ora 10: „Prințesa Păunița" — film pentru copii; orele 16; 19: „Căpitanul Florian" (cinemascop); NICOLINA, ora 10: Program de desene animate; orele 16; 18; 20: „Ultima noapte a copilăriei" (cinemascop); Grădina „Ripa galbenă", ora 20: „Cinci pentru infern"; Grădina Teatrul de vară, ora 20: „Săptămîna nebunilor".

Timpul probabil

Vremea se menține călduroasă cu cerul mai mult senin. Vîntul va sufla slab pînă la potrivit din sectorul sud-vestic. Temperatura aerului va crește ușor; minimele vor fi cuprinse între 12 și 18 grade, iar maximele între 26 și 32 grade.

Redacția și Administrația: strada Vasile Alecsandri nr. 8 — Iași. Telefon 14127.

Tiparul: Întreprinderea poligrafică Iași, str. Vasile Alecsandri nr. 6, Telefon 14620

BIBLIOTECA CENTRALĂ UNIVERSITARĂ „M. EMINESCU" IAȘI

ANUL XXVII,
Nr. 7754
LUNI
23
AUGUST
1971
4 PAGINI
30 BANI

Proletari din toate țările, uniți-vă!

Flacăra Iașului

Organ al Comitetului județean Iași al P.C.R. și al Consiliului popular județean

În pagina a 4-a

- **PARIS** Conferința de presă organizată de Partidul Comunist Francez
- Evenimentele din Bolivia

Sub semnul unității de monolit a întregului popor în jurul partidului

Sărbătorirea zilei de 23 August

ÎN CAPITALĂ

Piața Aviatorilor din Capitală, locul unde se desfășoară tradiționalele manifestări de masă prilejuite de marile sărbători ale poporului nostru, a găzduit ieri impunătoarea paradă militară și grandioasa demonstrație a oamenilor muncii, consacrată celei de-a 27-a aniversări a eliberării patriei de sub jugul fascist.

In această zi, sute de mii de oameni ai muncii din Capitală și-au exprimat în chip impresionant, alături de milioanele de cetățeni ai patriei — români, maghiari, germani și de alte naționalități — unitatea de monolit în jurul partidului, a conducerii sale, în frunte cu tovarășul Nicolae Ceaușescu, hotărîrea de neclintit de a înfăptui neabătut politica internă și externă a partidului, au raportat prin bilanțuri grăitoare succese de prestigiu dobîndite în munca plină de avînt pentru înfăptuirea prevederilor primului an al noului cincinal, a hotărîrilor istorice ale celui de-al X-lea Congres al partidului.

In marea piață, tribuna centrală este dominată de stema Republicii Socialiste România, încadrată de datele festive „1944—1971". Dedesubt, o urare scumpă tuturor — „Trăiască 23 August, Ziua Eliberării României de sub jugul fascist". De cealaltă parte a pieței se află portretele marilor dascăli ai proletariatului: Marx, Engels, Lenin. Pe fundalul azuriu al tribunelor se pot citi urările: „Trăiască Partidul Comunist Român, forța politică conducătoare a societății noastre!", „Trăiască și înflorească scumpa noastră patrie, Republica Socialistă România!", „Trăiască poporul român, constructor al socialismului!", „Trăiască unitatea țărilor socialiste, a mișcării comuniste și muncitorești internaționale, a tuturor forțelor antiimperialiste!", „Trăiască pacea și prietenia între popoare!".

Imaginea festivă este întregită de prezența trupelor Forțelor noastre Armate, aliniate pentru paradă.

Ora 8. — Intîmpinați cu vii și puternice aplauze de asistența din tribune sosesc conducătorii partidului și statului. In tribuna oficială iau loc tovarășii: Nicolae Ceaușescu, împreună cu soția sa, Elena Ceaușescu, Ion Gheorghe Maurer, Emil Bodnaraș, Manea Mănescu, Paul Niculescu-Mizil, Gheorghe Pană, Gheorghe Rădulescu, Virgil Trofin, Ilie Verdeț, Maxim Berghianu, Florian Dănălache, Emil Drăgănescu, Janos Fazekas, Petre Lupu, Dumitru Popa, Dumitru Popescu, Leonte Răutu, Gheorghe Stoica, Ștefan Voitec, Iosif Banc, Petre Blajovici, Miron Constantinescu, Mihai Dalea, Miu Dobrescu, Mihai Gere, Ion Iliescu, Vasile Patilineț, Ion Stănescu, Mihai Marinescu, membri ai C.C. al P.C.R., ai Consiliului de Stat și ai guvernului.

Alături de conducătorii de partid și de stat ai țării noastre, în tribuna oficială au luat loc tovarășii: Kenji Miyamoto, președintele Prezidiului Comitetului Central al Partidului Comunist din Japonia, Santiago Carrillo, secretar general al Partidului Comunist din Spania, Mihai A. Leseciko, membru al C.C. al P.C.U.S., vicepreședinte al Consiliului de Miniștri al U.R.S.S., Li Dă-șîn, membru supleant al Biroului Politic al Comitetului Central al Partidului Comunist Chinez, șeful Direcției Generale Politice a Armatei Populare Chineze de Eliberare, Țvietin Miatovici, membru al Biroului Executiv al Prezidiului Uniunii Comuniștilor din Iugoslavia, Henri Krasucki, membru al Biroului Politic al P.C. Francez secretar al Confederației Generale a Muncii, Agostino Novella, membru al Biroului Politic al Partidului Comunist Italian, Jos Van Eynde, președintele Partidului Socialist Belgian, Jan Debrouwere, membru al Biroului Politic al C. C. al P. C. din Belgia, Janis Katsouridis, membru al Biroului Politic, secretar al C. C. al Partidului A.K.E.L. din Cipru, Hugh Moore, membru al Secretariatului C.C. al P.C. din Irlanda, Abdalah Ahmed El Khamry, membru al Comitetului Executiv, secretar general adjunct al Frontului Național, ministrul informațiilor și culturii din Republica Democratică Populară a Yemenului, Boris Grigorievici Andreev, conducătorul delegației Asociației de prietenie sovieto-române.

In celelalte tribune, se aflau conducători ai instituțiilor centrale și organizațiilor obștești, vechi militanți ai mișcării muncitorești din țara noastră, participanți la insurecția armată din august 1944, generali activi și în rezervă, foști comandanți de mari unități pe frontul antihitlerist, muncitori fruntași din întreprinderile bucureștene, academicieni și alți oameni de știință, artă și cultură, activiști ai organelor centrale de partid și de stat, ziariști români și străini.

In tribune se aflau, de asemenea, membrii delegației Partidului Comunist din Japonia, Tomio Nishizawa, membru al Biroului Permanent al Prezidiului C.C. al P.C.J., Koichiro Ueda, membru al Prezidiului C.C. al P.C.J., Eizo Kobayashi, membru supleant al C.C. al P.C.J., Hiroshi Kikunami, activist la secția internațională a C.C. al P.C.J.; membrii delegației Partidului Comunist din Spania: Santiago Alvarez, Ramon Mendezona, Juan Calanda și Mauricio Perez, membri ai Comitetului Executiv al P.C.S.; Carlo Galluzzi și Abdon Alinovi, membri ai Direcțiunii Partidului Comunist Italian; Claude Poperen, membru supleant al Biroului Politic al P.C. Francez; membrii delegației Asociației de prietenie sovieto-române; membrii delegației militare chineze: grupul de ziariști chinezi, precum și un grup de turiști din R.P. Chineză, condus de tovarășul Tin Pin, membru al Comitetului orășenesc de partid Pekin, președintele Comitetului Revoluționar al raionului Tunvan, secretar al Comitetului regional de partid; delegația comunei Pravăț din R. P. Bulgaria.

Au participat, de asemenea, grupuri de activiști de partid, de stat, ai organizațiilor sindicale din U.R.S.S., Cuba, R. P. Ungară, R. P. Bulgaria, R. P. Polonă, R.S.F. Iugoslavia, R.P.D. Coreeană, R. P. Mongolă, ai Frontului Național de Eliberare din Vietnamul de sud, din Italia, Franța, Brazilia, Belgia, Peru, Haiti, Marea Britanie, Olanda, S.U.A., Danemarca, Republica Arabă Unită, Republica Democratică Populară a Yemenului, care se află în aceste zile în țara noastră.

Sînt prezenți șefi ai misiunilor diplomatice acreditați în Republica Socialistă România, atașați militari și alți membri ai corpului diplomatic.

In decorul sărbătoresc al Pieței Aviatorilor, un sunet prelung de trompetă anunță începerea festivității închinate celei de-a 27-a aniversări a eliberării patriei de sub jugul fascist.

In fața tribunei centrale, generalul de armată Ion Ioniță, ministrul Forțelor Armate, primește raportul comandantului paradei, general-locotenent Nicolae Militaru. Ministrul Forțelor Armate trece apoi în revistă trupele și îi felicită pe militari cu prilejul marii noastre sărbători naționale. Militarii răspund cu tumultuoase urale. Urcînd la tribuna centrală, generalul de armată Ion Ioniță prezintă raportul tovarășului Nicolae Ceaușescu, secretarul general al partidului, președintele Consi-

(continuare în pag. a 2-a)

LA IAȘI

Frumoasa zi de august a găsit Iașul îmbrăcat sărbătorește.

Incă din primele ore ale dimineții, zeci de mii de oameni ai muncii se îndreptau spre Piața Unirii, tradiționalul loc de demonstrație, spre a sărbători marea aniversare a poporului român, spre a-și exprima bucuria de a trăi într-o țară liberă, prosperă, adeziunea la înțeleapta politică a partidului, hotărîrea de a închina patriei socialiste întreaga lor capacitate de muncă, de a îndeplini în mod exemplar obiectivele stabilite de istoricul Congres al X-lea al Partidului Comunist Român.

Tribuna oficială era dominată de stema Republicii Socialiste România, încadrată de steaguri roșii și tricolore. Pe fundalul de culoarea cerului se aflau datele 1944 — XXVII — 1971. Sub portretele membrilor Prezidiului Permanent a C.C. al P.C.R. se afla lozinca: „Trăiască Partidul Comunist Român, în frunte cu Comitetul său Central!". Alte lozinci flancau tribuna oficială: „Trăiască a XXVII-a aniversare a eliberării României de sub jugul fascist!", „Trăiască și înflorească scumpa noastră patrie, Republica Socialistă România!".

Este ora 8. Prin difuzoarele instalate în Piața Unirii se aude orologiul din turnul Palatului Culturii. In tribuna oficială își fac apariția conducătorii organelor locale de partid și de stat. Iau loc tovarășii: Vasile Potop, membru al C.C. al P.C.R., prim-secretar al Comitetului județean de partid, președintele Comitetului executiv al Consiliului popular județean; Gheorghe Cilibiu, Petre Mâlcomete, Alexandru Dumitrache, secretari ai Comitetului județean de partid; Ioan Manciuc — prim-secretar al Comitetului municipal de partid, primarul municipiului, Balaș Baltagiu, Victor Clima, Lucian Hatmanu, Dumitru Leonte, Vasile Lupușoru, Nicolae Manolache, Cristofor Simionescu, Mihai Tiron, membri ai biroului Comitetului județean de partid; Cristian Chelaru, Dumitru Ionescu, Gheorghe Macovei, Gabriela Simion, membri supleanți ai biroului Comitetului județean de partid; Al. Floareș, șeful secției de propagandă a Comitetului județean de partid; general maior Stelian Popescu, comandantul Garnizoanei militare Iași; Constantin Corduneanu, vicepreședinte al Consiliului județean Iași al Frontului Unității Socialiste; Vasile Mârza, Virgil Ionescu, vechi militanți ai mișcării muncitorești din țara noastră.

In tribună sînt prezenți membri ai biroului Comitetului municipal de partid, vicepreședinți ai consiliilor populare județean și municipal, conducători de întreprinderi și instituții, academicieni, fruntași în întrecerea socialistă, oameni de artă și cultură, activiști de partid și de stat, ziariști.

La sărbătorirea zilei de 23 August în orașul Iași ia parte, de asemenea, o delegație din R. S. S. Moldovenească, alcătuită din tovarășii: I. V. Chistruga, al doilea secretar al Comitetului raional de partid Ungheni, și I. V. Savciuc, secretar al Comitetului comunal de partid Gircești (raionul Ungheni).

Este intonat Imnul de Stat al Republicii Socialiste România.

Deschizînd mitingul oamenilor muncii consacrat aniversării celei mai mari sărbători a poporului român, 23 August, tovarășul Ioan Manciuc dă cuvîntul tovarășului Petre Mâlcomete, secretar al Comitetului județean de partid. **(Cuvîntarea este publicată în acest număr al ziarului nostru).**

Participanții la miting ovaționează îndelung pentru Partidul Comunist Român, în frunte cu secretarul său general, tovarășul **NICOLAE CEAUȘESCU,** pentru patria noastră socialistă, entuziasmul lor stînd mărturie că drumul luminos, pe care a pornit poporul din acel August de neuitat, va fi presărat și de acum înainte cu mari și importante succese în opera de construire a societății socialiste multilateral dezvoltate.

Mitingul a luat sfîrșit.

In timp ce coloana participanților la miting părăsește piața, în aplauzele tribunelor își face apariția un imens grup de pionieri, simbol al viitorului de aur al patriei. Ei oferă flori conducătorilor organelor locale de partid și de stat aflați în tribuna oficială.

Incepe demonstrația oamenilor muncii din municipiul Iași și din comunele învecinate. **(Reportajul privind demonstrația — în pag. a III-a).**

Cuvîntarea tovarășului Petre Mâlcomete

Stimați tovarăși,

Sărbătorim astăzi împlinirea a 27 de ani de la eliberarea României de sub jugul fascist, eveniment de însemnătate crucială pentru destinele țării, strălucită încununare a luptei purtate cu eroism și abnegație de-a lungul veacurilor de poporul nostru împotriva exploatării, pentru libertatea și independența națională.

Pline de strălucire vor rămîne în memoria fiilor acestui pămînt, a întregii noastre națiuni socialiste, meritele istorice ale Partidului Comunist Român — care a știut, în condițiile favorabile create de loviturile tot mai puternice primite de mașina de război fascistă din partea glorioasei Armate Sovietice, să unească în jurul clasei muncitoare, într-o largă coaliție, toate forțele democratice și patriotice ale țării, să organizeze și să conducă insurecția armată victorioasă de la 23 August 1944. O dată cu aceasta, întreaga noastră armată, poporul român s-au alăturat Uniunii Sovietice, coaliției antihitleriste, ducînd lupte grele pentru eliberarea întregului teritoriu al țării și participînd apoi la eliberarea Ungariei și Cehoslovaciei de sub dominația hitleristă, pînă la victoria finală asupra Germaniei fasciste.

Intregul nostru popor prețuiește viteja ostașilor români care s-au jertfit pe cîmpul de luptă pentru eliberarea României, pentru deschiderea drumului națiunii noastre spre progres și prosperitate.

Vom păstra nestearsă, peste veacuri, recunoștința față de glorioasa Armată Sovietică, care, ducînd greul războiului antihitlerist, a adus o contribuție de cea mai mare însemnătate la eliberarea patriei noastre, la înfrîngerea definitivă a fascismului. Trează va rămîne, de asemenea, în memoria noastră, recunoștința

(continuare în pag. a 2-a)

Tribuna oficială în timpul demonstrației oamenilor muncii ieșeni.

Foto: G. PAUL

Parada militară și demonstrația oamenilor muncii din Capitală

(urmare din pag. 1)

liului de Stat, Comandantul suprem al Forțelor noastre Armate.

Se intonează Imnul de Stat al Republicii Socialiste România, în timp ce răsună 21 de salve de artilerie.

Ostașii ce alcătuiesc batalioanele aliniate în piață, impunătorul cor de 1 500 de militari, marea fanfară, intonează cîntecul „Poporul ne-a dat arma / Partidul ne-a crescut / Ca patriei să-i facem / Zid de netrecut...".

Începe defilarea trupelor. În inimile și în conștiința militarilor stăruie îndemnul adresat de secretarul general al partidului în urmă cu cîteva zile, la marea adunare populară consacrată împlinirii a 150 de ani de la mișcarea revoluționară condusă de Tudor Vladimirescu și festivitatea acordării gradului de ofițer unei noi promoții de absolvenți ai școlilor militare: „Să nu uitați niciodată, tovarăși militari, că sînteți urmașii armatelor lui Mircea cel Bătrîn, ale lui Ștefan cel Mare, Mihai Viteazul, urmașii pandurilor lui Tudor Vladimirescu, ai armatelor care au luptat în 1877 pentru independența patriei, ai acelora care au luptat în războiul din 1916—1918 pentru apărarea pămîntului țării, împotriva cotropitorilor, ai armatelor care au luptat împotriva fascismului.

Acești înaintași ai voștri vă cheamă să fiți gata întotdeauna să serviți poporul, patria".

Parada este deschisă cu defilarea ofițerilor elevi ai Academiei Militare, a elevilor Școlii militare de ofițeri activi „Nicolae Bălcescu" și ai Liceului „Dimitrie Cantemir". Trec apoi batalioanele de infanteriști, vînători de munte, grăniceri, marinari și trupe de securitate, trupele îmbarcate pe transportoare blindate, artileriști, tancuriști și rachetiști.

În fruntea unităților fluturînd drapelele de luptă — mîndrul nostru tricolor — sub care ne-am cucerit prin luptă dreaptă și dîrză libertatea și dreptul de a fi stăpîni ai vetrei strămoșești. Sub faldurile lui aureolate de glorie, se instruiesc astăzi cu pasiune și dăruire ostașii armatei noastre populare, fii de muncitori, țărani, intelectuali, fără deosebire de naționalitate, strînși uniți prin devotamentul lor față de patrie, popor și partid, prin hotărîrea de a fi demni apărători ai prezentului și viitorului nostru socialist.

Reprezentanții trupelor terestre, ca și temerarii șoimi ai văzduhului — piloții de pe supersonice și elicopteriștii — au arătat că armele moderne ce le sînt încredințate se află în mîini sigure.

Trecînd prin fața Comandantului suprem, a conducătorilor de partid și de stat, a reprezentanților oamenilor muncii aflați în tribune, militarii raportează succesele lor de seamă în pregătirea de luptă și politică, și totodată și în activitatea de muncă pașnică pe marile șantiere ale socialismului.

Strajă de nădejde a cuceririlor revoluționare, socialiste ale poporului, forțele noastre armate, bucurîndu-se de grija deosebită a partidului și statului, a tuturor celor ce muncesc, au dovedit cu prilejul paradei un înalt nivel de pregătire. Raportînd că patria se poate baza pe energia, responsabilitatea și cutezanța lor, pe patriotismul lor înflăcărat, militarii forțelor noastre armate au reafirmat, de ziua marii noastre sărbători naționale, că sînt scut de nădejde al înfăptuirilor socialiste, al independenței și suveranității naționale. În același timp, în spiritul politicii profund internaționaliste a Partidului Comunist Român, armata noastră este gata oricînd ca, alături de armatele țărilor participante la Tratatul de la Varșovia, ale celorlalte țări socialiste, să apere cauza socialismului și păcii.

În piață își fac apariția gărzile patriotice, unități înarmate ale poporului. Sînt muncitori, ingineri, tehnicieni, economiști din fabrici și uzine, intelectuali tineri și vîrstnici, bărbați și femei — poporul însuși, care și-a cucerit prin lupte și jertfe libertatea și viața fericită de astăzi și care este hotărît să-și apere cuceririle sale revoluționare.

Defilează apoi, în frumoasele lor uniforme azurii, detașamentele de pregătire a tineretului pentru apărarea patriei.

La marea demonstrație sînt prezenți și brigadierii de pe marile șantiere ale construcției socialiste. O dată cu apariția lor, în piață se revarsă puternic, acordurile avîntatului marș „Hei rup!", care au înflăcărat tineretul în muncă, ani de-a rîndul, încă de la primele bătălii pentru edificarea societății noastre de azi. Privindu-i, ai imaginea hărții României socialiste pe care sînt înscrise marile șantiere, acolo unde sute și sute de mii de tineri de pe întreg cuprinsul țării muncesc cu abnegație pentru înflorirea României socialiste.

Fanfara face o scurtă pauză. Deodată, din toate colțurile pieței, grupuri de copii, purtători ai cravatelor roșii, se îndreaptă spre tribuna centrală. În acordurile fanfarei, ei recită versurile imnului lor „Mulțumim din inimă Partidului" și oferă cu dragoste, în semn de fierbinte recunoștință, buchete de flori conducătorilor de partid și de stat, care le mulțumesc și îi îmbrățișează.

Un fluviu viu, o masă fremătînd sub faldurile roșii și tricolore se apropie de imensa piață. Zeci și zeci de mii de glasuri scandează la unison „Ceaușescu—P.C.R.". Mulțimile poartă pe talazul lor lozinci ce slăvesc partidul, patria, mari portrete ale tovarășului Ceaușescu, a celorlalți conducători ai partidului și statului. Este o expresie vibrantă a dragostei și încrederii în Partidul Comunist Român, în conducătorul încercat al partidului și statului nostru, tovarășul Nicolae Ceaușescu, a unității de monolit dintre partid și popor. Rînduri, rînduri, trec muncitori, ingineri, tehnicieni, economiști din marile întreprinderi ale orașului. De prentindeni, se scandează: „August douăzeci și trei a pus țării nou temei!", „Tot poporu-i strîns unit, sub stindardul tău partid!", „De partid condus poporul își clădește viitorul!".

Privind coloane desfășurîndu-se în gesturi, pe fețele oamenilor, bucuria generată de izbînzile în muncă, de viața noastră nouă, optimismul și încrederea în viitorul patriei socialiste. Mulțimea entuziastă își manifestă prin viu grai și prin lozincile pe care le poartă, hotărîrea fermă de a urma îndemnul secretarului general al partidului, de a munci în așa fel încît capitala patriei să ocupe primul loc în întrecerea pentru îndeplinirea hotărîrilor Congresului al X-lea și din această întrecere să cîștige națiunea noastră socialistă.

În fresca multicoloră și trepidantă a coloanelor de demonstranți, vedem ingenioase care alegorice, panouri sugestive — grafice elocvente, sinteze vii ale conștiinței eforturilor pe care 820 000 de oameni ai muncii din Capitală, milioane de cetățeni ai țării le depun neîncetat pentru a consolida, pentru a ridica mai sus edificiul minunat al societății socialiste multilateral dezvoltate. Recitind cîteva din multitudinea cifrelor de bilanț, remarcăm cu satisfacție că în cinstea marii sărbători de la 23 August, colectivele întreprinderilor bucureștene, sporindu-și eforturile, folosind mai deplin potențialul tehnic și uman, au obținut noi rezultate în realizarea angajamentelor privind depășirea planului pe acest an. Astfel, pe ansamblul economiei orașului a fost dată peste plan o producție marfă în valoare de 1,1 miliarde lei, depășindu-se angajamentul anual. De asemenea, printr-o mai bună organizare a producției și a muncii, productivitatea realizată peste plan depășește în industrie cu 1 la sută angajamentul anual. Din multitudinea graficelor și panourilor, a realizărilor ce le oglindesc, se conturează acea forță de primă însemnătate a Bucureștiului industrial, care a realizat anul trecut o producție de aproape 3 ori mai mare decît producția României din 1938. Aici, în Capitala patriei, prin contribuția celor care astăzi au schimbat salopeta cu haina de sărbătoare, se realizează 17,6 la sută din producția industrială a țării, 26 la sută din producția de mașini, 21 la sută din cea chimică, 26 la sută din producția industriei de pielărie și încălțăminte, 28 la sută din valoarea producției textile.

Alte grafice și panouri înfățișează principalele prevederi ale actualului plan cincinal de dezvoltare a economiei naționale. Glasul lapidar al cifrelor prinde parcă viață sub impulsul urărilor pe care muncitorii, inginerii, tehnicienii, le scandează necontenit: „Cincinalul zi de zi, noi îl vom îndeplini!". Ele exprimă adevărul incontestabil că marile înfăptuiri ale poporului român sînt indisolubil legate de promovarea consecventă a politicii partidului nostru de industrializare, politică vitală care s-a dovedit a fi factorul hotărîtor al întăririi independenței naționale, al dezvoltării susținute a tuturor ramurilor economiei, al ridicării social-culturale a țării și asigurării accesului tot mai larg al populației la cuceririle civilizației moderne.

În rînduri strînse, pășesc reprezentanții muncitorilor de la Uzinele „23 August", colectiv care se află în rîndul fruntașilor întrecerii. Cu nețărmurită mîndrie, muncitorii, tehnicienii, inginerii, economiștii acestei mari întreprinderi, care poartă cu cinste numele zilei memorabile de August, raportează rezultatele superioare dobîndite de ei, ca urmare a aplicării prețioaselor indicații și recomandări primite în atitea și atitea ocazii din partea tovarășului Nicolae Ceaușescu. Continuînd dialogul cu secretarul general al partidului ei exprimă acum, la marea demonstrație, cele mai calde mulțumiri și profunda recunoștință pentru rezultatele ce le-au obținut, urmînd aceste prețioase îndrumări.

Trec prin fața tribunelor alți reprezentanți ai industriei bucureștene — muncitori, ingineri, tehnicieni ai întreprinderilor fruntașe în întrecerea socialistă: „Vulcan", Uzina de mașini grele „Laromet", Fabrica de cabluri și material electroizolant, „Danubiana", „Grivița roșie", colectivele de muncă de pe platforma industrială Pipera.

La marea demonstrație este prezent și un alt detașament de frunte al clasei muncitoare — constructorii — cei care înalță mari obiective industriale, social-culturale și locuințe, clădiri care schimbă înfățișarea orașelor și satelor patriei.

În coloanele nesfîrșite ale cetățenilor Capitalei defilează, alături de muncitori, cu același entuziasm, oameni de cultură și știință, care prin activitatea lor creatoare îmbogățesc viața spirituală a poporului, elevi și studenți — cărora partidul le-a creat minunate condiții pentru învățătură și muncă.

Reflectînd ca într-o oglindă realitățile de astăzi ale țării, viața și preocupările constructorilor socialismului, marea demonstrație din Capitală a fost o mărturie emoționantă a adeziunii depline a tuturor comuniștilor, a tuturor oamenilor muncii față de recentele măsuri privind îmbunătățirea activității ideologiei și politico-educative de masă.

În coloana demonstranților vedem o mare machetă ce reprezintă coperta broșurii care cuprinde în paginile sale Expunerea tovarășului Nicolae Ceaușescu la consfătuirea de lucru a activului de partid din domeniul ideologiei și al activității politice și cultural-educative. Pe același panou este înscris cu litere roșii un citat din aceste documente: „Îmbunătățirea activității politico-educative trebuie să ducă la intensificarea participării comuniștilor, a tuturor oamenilor muncii, a întregului partid și popor la făurirea societății socialiste multilateral dezvoltate".

De altfel, asemenea machete au fost purtate în mulțime în tot timpul demonstrației, ca un omagiu fierbinte adus partidului, conducerii sale.

O trăsătură dominantă a demonstrației a fost reafirmarea și cu acest prilej a spiritului internaționalist de care este animat întregul nostru popor, rod al politicii consecvente, marxist-leniniste a Partidului Comunist Român, detașament activ al mișcării comuniste și muncitorești internaționale, al frontului antiimperialist. Deasupra coloanelor se pot citi pe mari pancarte cuvinte de salut adresate tuturor țărilor socialiste din Europa, Asia, America Latină, partidelor comuniste și muncitorești, forțelor democratice și antiimperialiste din întreaga lume.

Ilustrare vie a sprijinului și adeziunii depline față de politica externă activă, consecvent marxist-leninistă, promovată de partidul și statul nostru, alte chemări dau glas dorinței poporului nostru de pace și înțelegere internațională, hotărîrii sale de a-și aduce pe mai departe, contribuția la instaurarea unui climat de destindere, colaborare și încredere între popoare.

Politica internaționalistă a partidului și statului se bucură de o înaltă apreciere, fapt ilustrat în această zi și de prezența în tribune a numeroși oaspeți străini, care au ținut să ia parte la marea sărbătoare națională a poporului român.

Demonstrația celor 150.000 de oameni ai muncii din Capitală se încheie cu tradiționala paradă a sportivilor. E o adevărată revărsare de forță, sănătate și voioșie. Sportivii, alături de toți oamenii muncii, mulțumesc partidului și statului pentru minunatele condiții ce le sînt create, raportează victoriile obținute. Printre cei care trec prin fața tribunelor sînt, ca de obicei, numeroși campioni olimpici, mondiali și continentali, sportivi care au cucerit victorii de răsunet în mari confruntări pe arenele mondiale.

Parada sportivilor e deschisă de un grup de băieți și fete, îmbrăcați în alb, care încadrează stemele Republicii Socialiste România și Partidului Comunist Român. Le urmează tineri și tinere care înscriu cu trupurile lor în mijlocul pieței data istorică „23 August". Alții formează inițialele Republicii noastre socialiste, și partidului. Oprindu-se în fața tribunelor, grupuri de sportivi prezintă frumoase exerciții de gimnastică. Defilează reprezentanții cluburilor bucureștene. Ei prezintă demonstrații din diferite discipline sportive. Sugestive care alegorice ilustrează realizările sportului de performanță din țara noastră, ampla mișcare sportivă de masă. Asistența îi aplaudă îndelung.

*

Marea și entuziasta demonstrație a oamenilor muncii a luat sfîrșit. Întreaga asistență intonează „Internaționala", imnul de luptă al clasei muncitoare.

Demonstrația oamenilor muncii din Capitală, ca și din alte orașe ale țării, a fost transmisă de posturile de radio și televiziune.

Reportaj realizat de:
Mircea IONESCU
Nicolae CIOBANU
Gheorghe BRĂTESCU
Nicolae DĂSCĂLESCU

Aplauze pentru măiestria artiștilor amatori

După-amiaza zilei de ieri a oferit prilejul formațiilor artistice de amatori din Iași să-și arate din nou măiestria interpretativă.

Manifestările de pe estradele Iașului au fost inaugurate de fanfara Uzinei mecanice Nicolina, care a evoluat în Piața Unirii. Numeroși cetățeni ai Iașului au ascultat un concert de muzică de fanfară. Sub bagheta cunoscutului dirijor Ionel Șerban au fost interpretate piese de concert, prelucrări folclorice, marșuri și alte numeroase melodii. Nu s-a lăsat mai prejos nici fanfara Uzinei de fibre sintetice care a prezentat de asemenea un program de cîntece aplaudate de spectatori. Seara, tot în Piața Unirii a evoluat fanfara militară.

Terasa teatrului de vară s-a dovedit de această dată și ea neîncăpătoare. Arta noastră folclorică a fost reprezentată de artiștii amatori din cadrul formațiilor sindicatelor de la U.F.S., Uzina mecanică „Nicolina" și Trustul de construcții. A fost o adevărată paradă a costumelor, a jocului și cîntecului în care interpreții s-au întrecut pe ei înșiși, culegînd binemeritate aplauze, răsplată generoasă a publicului, veritabilă prețuire pentru arta noastră populară.

Astăzi vor avea loc de asemenea numeroase manifestări artistice. Pe estrada din Piața Unirii, începînd de la ora 18, va putea fi audiat un concert susținut de fanfara de la U.F.S., iar la Teatrul de vară își dau întîlnire cu spectatorii taraful, soliștii, formația de dansuri populare, orchestra de muzică ușoară și soliștii sindicatului Uzinei metalurgice. La Ciric, ieșenii veniți la iarbă verde vor putea urmări de la ora 15 taraful și soliștii de la Cooperativa „Prestațiunea", orchestra, soliștii și formația de dansuri ale sindicatelor Țesătoriei de mătase „Victoria", taraful și soliștii de la Spitalul de boli contagioase și fanfara sindicatului „Nicolina". La Repedea va evolua fanfara militară, iar seara la Șirand va avea loc Carnavalul tineretului.

Cuvîntarea tovarășului Petre Mâlcomete

(urmare din pag. 1)

față de celelalte armate aliate și de milioanele de participanți la marea rezistență antifascistă, care au adus mari jertfe pentru scuturarea jugului dominației fasciste și salvgardarea libertății, independenței și suveranității naționale a popoarelor.

Dragi tovarăși,

Insurecția armată victorioasă de la 23 August 1944 a deschis calea unor adînci prefaceri în viața politică, economică și socială a țării, calea edificării orînduirii socialiste, singura în măsură să răspundă, în cel mai înalt grad, aspirațiilor de libertate și progres ale maselor de oameni ai muncii. Imaginea actuală a României socialiste, conturată de avîntul nemaiîntîlnit al industriei, de dezvoltarea continuă a agriculturii, de perfecționarea și modernizarea tuturor laturilor vieții materiale și spirituale, este cea mai elocventă mărturie că actul de la 23 August 1944 a consemnat edificarea unei noi lumi pe pămîntul patriei noastre, o lume a dreptății și libertății naționale și sociale, a progresului și prosperității multilaterale a poporului.

În acest avînt general al economiei naționale, politica de industrializare socialistă și de repartizare echitabilă în teritoriu a forțelor de producție, promovată cu consecvență de Partidul Comunist Român, s-a dovedit pirghia hotărîtoare în stare să determine dezvoltarea armonioasă a tuturor celorlalte sectoare ale vieții materiale și spirituale. Ca urmare a unei asemenea politici, potențialul actual al industriei române este de 17 ori mai mare decît cel dinaintea celui de al doilea război mondial.

Anul acesta, sărbătorirea zilei de 23 August găsește întregul nostru popor angajat în lupta pentru înfăptuirea exemplară a grandiosului program elaborat de Congresul al X-lea al partidului, edificarea societății socialiste multilateral dezvoltate.

Este o mare bucurie să constatăm că prevederile actualului cincinal se îndeplinesc cu succes. În primele 7 luni ale acestui an producția industrială a țării a cunoscut o amplă dezvoltare, depășindu-se cu mult sarcinile planului — rezultate ce demonstrează realismul și justețea politicii partidului nostru, capacitatea și forța creatoare a clasei noastre muncitoare, a tuturor oamenilor muncii. De asemenea, în agricultură s-a încheiat cu rezultate bune strînsul cerealelor de vară, întrevăzîndu-se perspective promițătoare și pentru recolta de toamnă. Se înfăptuiesc cu succes prevederile privind dezvoltarea învățămîntului, științei și culturii. Creșteri grăitoare se înregistrează în ridicarea nivelului de trai, material și spiritual al întregului nostru popor.

Progresele înregistrate în dezvoltarea economiei au determinat profunde schimbări în structura socială a țării. Clasa muncitoare, care a jucat rolul principal în marea bătălie pentru cucerirea puterii și edificarea noii orînduiri, situîndu-se întotdeauna la înălțimea misiunii sale istorice de clasă conducătoare a societății noastre, s-a dezvoltat și s-a întărit necontenit. S-a transformat țărănimea, aliatul de nădejde al clasei muncitoare, s-a dezvoltat intelectualitatea, stabilindu-se raporturi noi, socialiste între toate clasele și păturile sociale. Toate aceste schimbări au dus la întărirea unității dintre toți oamenii muncii, fără deosebire de naționalitate, în jurul Partidului Comunist Român, aceasta constituind chezășia mersului înainte pe calea edificării socialismului și comunismului în România.

Stimați tovarăși,

În contextul progresului multilateral al patriei și județul Iași cunoaște o dezvoltare rapidă și armonioasă. Alături de întregul nostru popor, muncitorii, țăranii, intelectualii de pe aceste meleaguri, înregimentați în frontul constructiv al țării, muncesc cu avînt sporit la înfăptuirea sarcinilor ce revin județului din actualul plan cincinal.

Colectivele de muncitori, ingineri și tehnicieni din industria județului au reușit să realizeze planul producției globale pe primele 7 luni ale acestui an în proporție de 102,5 la sută. Au fost obținute în această perioadă importante economii la prețul de cost și beneficii peste plan.

Realizări importante au fost obținute și în agricultură. Datorită hărniciei și priceperii țărănimii, mecanizatorilor, specialiștilor din agricultură, campania de recoltare și treieriș s-a încheiat în bune condiții, realizîndu-se în acest an cea mai bună producție la hectar din cîte au fost înregistrate pînă acum la cultura grîului. Perspectivele sînt bune pentru obținerea unor recolte sporite și la culturile de toamnă.

Alături de ceilalți oameni ai muncii, oamenii de știință, artă și cultură, corpul profesoral aduc o contribuție de preț la patrimoniul culturii și științei naționale, la dezvoltarea învățămîntului, la progresul și prosperitatea României socialiste.

Pentru succesele obținute în toate domeniile de activitate, permiteți-mi ca, în numele Comitetului județean de partid și al Consiliului popular județean, să vă transmit, cu prilejul acestei glorioase aniversări, dumneavoastră, muncitorilor, țăranilor, intelectualilor, tuturor oamenilor muncii din municipiul și județul Iași, călduroase felicitări și să vă urez multă sănătate și fericire personală, precum și noi realizări în rodnica activitate pe care o desfășurați pentru traducerea în viață a politicii partidului nostru.

Remarcînd aceste succese, sîntem conștienți de sarcinile mari ce ne stau în față în această perioadă în domeniul industriei, agriculturii, învățămîntului, culturii și în celelalte domenii ale vieții materiale și spirituale, pentru a îndeplini obiectivele stabilite de Congresul al X-lea al partidului. Pentru aceasta este necesar să dezvoltăm spiritul de inițiativă în toate domeniile, să mobilizăm toate resursele materiale și umane de care dispunem, îndeplinind în cele mai bune condițiuni sarcinile ce revin fiecărei unități din programul de dezvoltare economică și socială a țării în actuala etapă.

În contextul progresului general al țării, o importanță excepțională are traducerea în viață a programului de măsuri adoptat de conducerea partidului, cuprins în Expunerea secretarului general al partidului nostru, tovarășul Nicolae Ceaușescu, ținută în fața activului de partid din domeniul ideologiei și al activității politice și cultural-educative.

Prin conținutul său științific, ancorat plenar în realitățile contemporane, programul elaborat de secretarul general al partidului, care a primit adeziunea unanimă a poporului, confirmă într-un mod strălucit grija pentru destinul patriei socialiste, pentru înălțarea poporului român pe trepte tot mai înalte ale culturii și civilizației.

Dezbaterea acestui program în organizațiile de partid va contribui în mod substanțial la îmbunătățirea întregii activități ideologice, la realizarea unei cotituri radicale în abordarea problemelor vieții noastre spirituale și ale moralei comuniste, la intensificarea întregii activități de ridicare a conștiinței celor ce muncesc, pentru a pune din plin în valoare uriașa ei forță de transformare revoluționară a societății.

Dragi tovarăși,

În indisolubilă legătură cu politica de făurire a noii orînduiri, activitatea internațională a partidului și guvernului țării noastre exprimă înalta grijă și responsabilitate pentru destinele poporului român, pentru interesele generale ale socialismului și păcii în lume.

România pune în centrul întregii sale politici externe întărirea prieteniei și colaborării frățești cu toate țările socialiste, de care ne leagă identitatea de ideologie, orînduire și țeluri, promovează o politică activă de luptă împotriva imperialismului și colonialismului, își manifestă activ solidaritatea internațională cu mișcările de eliberare națională, cu tinerele state independente, militează activ pentru dezvoltarea relațiilor sale pe multiple planuri, cu toate popoarele lumii.

Recenta ședință comună a C. C. al P.C.R., a Consiliului de Stat și guvernului, a dat o înaltă apreciere activității pe care delegația de partid și guvernamentală, condusă de tovarășul Nicolae Ceaușescu, a depus-o în timpul vizitei făcute în țările socialiste din Asia. Ea se integrează organic în linia generală a politicii externe a partidului și statului nostru, corespunde întrutotul principiilor fundamentale și orientării stabilite de Congresul al X-lea al partidului de dezvoltare a prieteniei, alianței și colaborării cu toate țările socialiste.

Totodată, ședința comună a aprobat activitatea delegației noastre la cea de-a XXV-a sesiune a C.A.E.R. Realizarea programului de adîncire și perfecționare în continuare a colaborării și dezvoltării integrării economice socialiste, pe baza principiilor internaționalismului socialist, al respectării suveranității de stat, independenței și intereselor naționale, neamestecului în treburile interne, egalității în drepturi și avantajului reciproc, va contribui la dezvoltarea multilaterală a fiecărei țări membre, la apropierea și egalizarea treptată a nivelelor de dezvoltare a acestora și va oferi, totodată, lumii un model de relații de tip nou, socialiste, între popoare deplin suverane și egale în drepturi, sporind astfel influența socialismului în lume.

Stimați tovarăși,

Succesele obținute în cei 27 de ani care au trecut de la mărețul act din August 1944 ne îndeamnă să privim cu încredere viitorul și să ne mobilizăm toate forțele creatoare, pentru a da viață programului elaborat de Congresul al X-lea al partidului.

Trăind din plin bucuria și sentimentul datoriei împlinite față de partid și popor, ne reafirmăm hotărîrea de a fi în primele rînduri ale luptei pe care o desfășoară întregul nostru popor pentru făurirea societății socialiste multilateral dezvoltate, pentru viitorul fericit al patriei — Republica Socialistă România.

Trăiască 23 August — ziua eliberării României de sub jugul fascist!

Trăiască Partidul Comunist Român, în frunte cu secretarul general — tovarășul NICOLAE CEAUȘESCU!

Trăiască și înflorească scumpa noastră patrie — Republica Socialistă România!

Trăiască prietenia, colaborarea frățească și unitatea țărilor socialiste, a partidelor comuniste și muncitorești, a tuturor forțelor democratice și antiimperialiste, în lupta pentru pace, democrație, independență națională și progres social!

Sub conducerea Partidului Comunist Român, înainte spre noi victorii în făurirea societății socialiste multilateral dezvoltate!

Sărbătorirea zilei de 23 August în județ

Pașcani

Oamenii muncii din orașul Pașcani s-au adunat încă de dimineață în piața Casei orășenești de cultură pentru a sărbători ziua de 23 August. Printre cei peste 5.000 de oameni adunați aici, i-am recunoscut pe Gheorghe Florea, Petru Nemeș și Dumitru Axinia de la Uzina mecanică de material rulant, pe feroviarii Gheorghe Rățoi, Ioan Pînzaru și Gheorghe Milieș de la Depoul C.F.R., pe Toader Aioanei și Constantin Alexandru de la Autobaza Pașcani a I.T.A. Iași, și pe mulți alți purtători ai insignei de fruntaș în întrecerea socialistă.

Mitingul a fost deschis de tov. Gheorghe Sofronie, vicepreședinte al Consiliului popular orășenesc. Despre semnificația actului revoluționar al eliberării patriei noastre de sub jugul fascist a vorbit tov. Ioan Panainte, secretarul Comitetului orășenesc de partid, primarul orașului. Totodată, vorbitorul a subliniat în cuvîntul său succesele cu care oamenii muncii din orașul Pașcani au ținut să întîmpine măreața sărbătoare. Angajamentele anuale la producția globală, la producția marfă vîndută și încasată și la reducerea prețului de cost al producției au fost îndeplinite și depășite. Bunăoară, față de angajamentul de a reduce, pe întreg anul 1971, costul producției cu 1.180.000 de lei, colectivele de muncă ale întreprinderilor, păsăcănene au realizat pînă acum 1.332.000 lei. Realizări au fost obținute și în dezvoltarea gospodăresc-edilitară a orașului, în ridicarea nivelului material și spiritual al oamenilor muncii din Pașcani.

După miting, fanfara Uzinei mecanice de material rulant, formațiile de amatori ale Clubului „Unirea", brigada artistică de la O.C.L. Mixt și ansamblul artistic al Casei orășenești de cultură au prezentat spectacole. De asemenea, după-amiază a avut loc o serbare cîmpenească la pădurea Moțca, iar seara — un carnaval organizat de Comitetul orășenesc Pașcani al U.T.C.

COSTACHE VERDEȘ, coresp.

Tg. Frumos

Muncitorii, țăranii cooperatori, inginerii și intelectualii orașului Tg. Frumos au sărbătorit ziua de 23 August într-o adunare populară ce a avut loc în parcul Casei de cultură, festiv împodobit. După ce adunarea a fost deschisă de tov. Gheorghe Lupescu, vicepreședinte al Consiliului popular orășenesc, tov. Costache Puiu, secretar al Comitetului orășenesc de partid, primarul orașului, a vorbit despre însemnătatea istorică a zilei de 23 August și despre succesele pe care oamenii muncii din Tg. Frumos le-au obținut în cinstea celei de a XVII-a aniversări a eliberării patriei noastre de sub jugul fascist. Planul producției globale, revenit orașului pe 7 luni din acest an, a fost îndeplinit în proporție de 105 la sută, iar la construcții-montaj și întrețineri de rețele electrice colectivul sectorului energetic din localitate a depășit prevederile planului cu 25 la sută. De asemenea, oamenii muncii de la I.A.S. Tg. Frumos au obținut o producție globală superioară sarcinilor planificate cu peste 7 milioane de lei, iar țăranii din cele trei cooperative agricole — Balș, Tg. Frumos și Costești — se pot mîndri, la rîndu-le, cu frumoasele succese. La buna desfășurare a campaniei de recoltare și treieriș o contribuție deosebită a adus și colectivul Stațiunii de mecanizare a agriculturii din localitate.

După adunarea populară, formațiile de amatori ale Casei orășenești de cultură au prezentat un program artistic mult apreciat de publicul spectator.

ILIE GÎMBUȚĂ, coresp.

Hîrlău

Impodobită festiv, sala cinematografului „1 Mai" a găzduit adunarea populară a oamenilor muncii din Hîrlău consacrată sărbătoririi zilei de 23 August. Cuvîntul de deschidere a fost rostit de tov. Gheorghe Moraru, vicepreședinte al Consiliului popular orășenesc, iar tov. Ioan Chiriac, secretarul Comitetului orășenesc de partid, primarul orașului, a vorbit despre profunda semnificație politică și socială a zilei de 23 August. Cu acest prilej au fost scoase în evidență realizările obținute de oamenii muncii din localitate în cinstea măreței aniversări a eliberării patriei de sub fascism. Pe cele 7 luni cîte au trecut din acest an, planul producției globale industriale, revenit unităților din oraș, a fost îndeplinit în proporție de peste 102 la sută, al producției marfă — 105 la sută, iar productivitatea muncii a sporit cu 5,8 la sută față de prevederi. S-a remarcat în mod deosebit colectivul de muncă al Ocolului silvic care, concomitent cu înfăptuirea celorlalți indicatori de plan, a depășit beneficiul planificat cu 36 la sută.

După-amiază au avut loc întreceri sportive la stadion și o petrecere populară. Cu o seară înainte, a avut loc un spectacol muzical literar la care și-a dat concursul solista de muzică populară Maria Schipor.

PAUL IANCU, coresp.

*

Cea de a 27-a aniversare a eliberării patriei noastre de sub jugul fascist a fost sărbătorită festiv și de locuitorii comunelor din județul Iași. „Sala căminului cultural din comuna Scînteia a devenit neîncăpătoare pentru numărul mare al locuitorilor sosiți din toate satele să sărbătorească ziua de 23 August — ne-a comunicat prin telefon corespondenta noastră *Elena Brașoveanu*. Locțiitorul secretarului comitetului comunal de partid, tov. Ioan Onuță, a prezentat expunerea intitulată *„23 August 1944 — moment crucial pentru destinele patriei noastre"*. Formația artiștilor amatori, pregătită de directorul căminului cultural, Gheorghe Novac, a interpretat apoi piesa de teatru „Cu ani în urmă — într-o noapte" de Dan Tărchilă. Tinerii Valerică Raba, Maria Avădănei, Puiu Nicu, Corneliu Luță s.a. s-au bucurat de aplauzele entuziaste ale publicului spectator".

„Un moment deosebit de impresionant în cadrul adunării festive a locuitorilor comunei Popricani, închinată zilei de 23 August — ne-a relatat și corespondentul nostru *Victor Agrici* — a fost acela cînd pionierii școlii generale au oferit buchete de flori participanților din comună la războiul antihitlerist".

Corespondenții noștri de la sate ne-au mai comunicat, că asemenea adunări festive și manifestări culturale închinate sărbătoririi zilei de 23 August au mai avut loc și în comunele Tătărași, Plugari, Răducăneni, Bivolari, Vlădeni etc.

ÎN 24 DE ORE

Radio Iași

Programul de seară (23 August): 17.00 Buletin de știri; 17.05 Non stop muzical; 19.00 Radiojurnal; 19.15 Interpreți de frunte ai muzicii populare românești; 19.45 Voci care au cucerit lumea; 20.00 Seară de poezie, proză și muzică patriotică — selecțiuni de la manifestarea organizată de Studioul de radio Iași și Asociația scriitorilor din Iași în colaborare cu casa orășenească de cultură „M. Sadoveanu" — simbătă 21 august — în sala Casei de cultură din Pașcani; 20.30 Romanțe și cîntece de pahar; 20.45 Dansați în ritmul preferat.

Programul de dimineață (25 august): 6.00 Buletin de știri; 6.05 Cîntece patriotice; 6.15 Actualitatea în agricultură; 6.25 Drag mi-e cîntecul și jocul; 7.00 Radiomatineu.

Televiziune

9.00 Deschiderea emisiunii de dimineață. Matineu pentru copii. „Vers și joc de bucurie" — spectacol prezentat de ansamblul folcloric al Casei pionierilor din Timișoara. Film de desene animate; 10.00 Viața satului; 11.15 Mari compozitori, mari interpreți; 12.00 De strajă patriei; 13.00 Închiderea emisiunii de dimineață; 15.30 Deschiderea emisiunii de după-amiază. Sport. Din sumar: Tenis: Ilie Năstase — Clark Graebner. (Aspecte din finala turneului de la Hampton); 17.00 Vara copiilor — album de vacanță; 17.30 Film artistic: „Stan și Bran"; 18.30 Vetre folclorice. „Rapsodia vîlceană"; 18.50 Reportaj TV: Retorte argintii; 19.15 1001 de seri; 19.30 Telejurnalul de seară; 20.10 Românie, țara mea de glorii, țara mea de dor" — spectacol literar-muzical; 21.30 Spectacol de varietăți; 22.50 Telejurnalul de noapte.

Cinematografe

VICTORIA, orele 9; 11.05; 14.45; 16.50; 18.55; 21: **„Săptămîna nebunilor"**; REPUBLICA, orele 9; 11.05; 14.45; 16.50; 18.55; 21: **„Îndrăgostiții"**; COPOU, orele 9; 11; 15; 17; 19; 21: **„Dincolo de barieră"**; ARTA, orele 9 și 11: **„Mamă ciudată"**; orele 15.30; 18; 20.30: **„Poveste sentimentală"**; Completare: **„România orizont '69"**; TĂTĂRAȘI, orele 16; 18; 20: **„Mexico '70"** NICOLINA, orele 16; 18; 20: **„Dimineți de iarnă"**.

LA GRĂDINA RÎPA GALBENĂ, la ora 20: **„Săptămîna nebunilor"**; GRĂDINA TEATRULUI DE VARĂ, ora 20: **„In arșița nopții"**.

Oficiul județean de turism Iași

Pentru TURUL ROMÂNIEI, organizat între 25—29 august a.c. pe traseul Iași — Brașov — Pitești — Curtea de Argeș — Rîmnicu Vîlcea — Hurez — Peștera Muierii — Tg. Jiu — Tismana — Turnu Severin — Porțile de Fier — Herculane — Caransebeș — Hațeg — Hunedoara — Deva — Alba Iulia — Sibiu — Mediaș — Sighișoara — Mărcurea Ciuc — Lacul Roșu — Cheile Bicazului — Piatra Neamț — Iași a mai rămas un număr limitat de locuri care mai pot fi ocupate numai astăzi. Cei interesați se pot adresa la salariatul de serviciu al oficiului. Costul este de lei 500 pentru o persoană.

Timpul probabil

Vreme în general frumoasă și călduroasă în prima jumătate a intervalului, apoi devine ușor instabilă cu cerul temporar noros. Local, se vor semnala averse slabe de ploi temporare însoțite de descărcări electrice. Vîntul va sufla slab la moderat din sectorul nord-vest. Temperatura aerului în scădere treptată; minimele vor fi cuprinse între 10 și 15 grade, iar maximele între 23 și 28 grade.

Demonstrația oamenilor muncii din orașul Iași

Simbolul fermității revoluționare a poporului

De la tribuna Congresului al X-lea al Partidului Comunist Român, tovarășul **NICOLAE CEAUȘESCU** a spus: **„Apărarea patriei este o îndatorire a fiecărui cetățean; în condițiile de azi, în cazul unui război, nu numai armata, ci toți cetățenii trebuie să fie gata de a lupta pentru apărarea libertății, suveranității și integrității patriei".**

Formate și conduse de partidul comunist, în augustul fierbinte al eliberării, gărzile patriotice și-au adus o contribuție substanțială la victoria insurecției naționale antifasciste armate, la izgonirea hitleriștilor de pe pămîntul românesc.

Urmași ai eroilor de atunci trec în rînduri strînse prin fața tribunelor. În mîinile harnicilor făuritori ai socialismului, armele simbolizează hotărîrea nestrămutată a întregului popor de a fi gata oricînd să-și apere patria, cuceririle revoluționare dobîndite în anii luminoși ai libertății. Drapelul de luptă al gărzilor patriotice este purtat de Adrian Mătăsaru, de la Uzina de reparații auto. El este fruntaș în producție de 4 ani consecutiv. Defilează sub soarele de august muncitori, tehnicieni, ingineri, oameni ai muncii de alte profesii, înrolați în subunități ale gărzilor patriotice. Neculai Beloșinschi lucrează de 31 de ani la Uzina mecanică „Nicolina". „Sînt cazangiu la secția montaj general. Subunitatea pe care o conduc a obținut numai calificative de „foarte bine" la pregătirea militară. Noi, muncitorii de la „Nicolina", ne mîndrim cu rezultatele obținute în producție. Dar nu uităm niciodată că trebuie să fim gata oricînd, dacă va fi nevoie, să apărăm cu arma în mînă victoriile socialiste din patria noastră".

Femei și bărbați, mai tineri sau mai vîrstnici, fruntași la locul de muncă, își desăvîrșesc pregătirea militară. Întregul popor român, strîns unit în jurul partidului, este gata oricînd să apere cuceririle revoluționare, munca sa pașnică, suveranitatea și independența României socialiste.

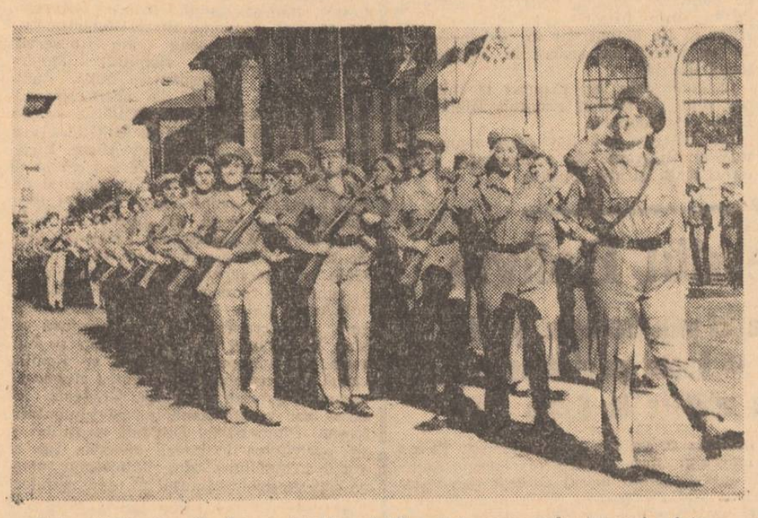

Subunități ale gărzilor patriotice defilează în pas cadențat prin fața tribunelor.

Oamenii de pe schele

Urale nesfîrșite anunță intrarea în Piața Unirii a miilor de constructori ieșeni, care au venit în această zi să-și manifeste dragostea față de patrie și de partid. Sînt cei care dau Iașului noi și noi unități industriale, blocuri de locuințe, obiective social-culturale. Montatori sau electricieni, zidari sau fierari-betoniști, cu toții au venit să prezinte rodul muncii lor neobosite, pe chipul lor citindu-se entuziasmul, hotărîrea de a da Iașului construcții mai bune, mai ieftine. Sînt printre ei salariați de la Trustul de construcții industriale, Trustul local de construcții, cei care în acest cincinal vor construi aproape 16 000 de apartamente, lucrători din proiectare. Iată-i pe constructorii de la Trustul de instalații-montaj, care raportează cu mîndrie însemnate succese: devansarea termenelor de punere în funcțiune a unor capacități de la U.F.S., cu cinci luni, de la Țesătoria de mătase „Victoria", de la „Nicolina", cu trei luni, și încă multe altele.

Aceeași hotărîre de a-și mobiliza forțele pentru îndeplinirea în condiții optime a sarcinilor ce le revin din acest prim an al cincinalului, o exprimă și celelalte coloane de muncitori, ce trec prin fața tribunei oficiale: de la Combinatul de exploatare și industrializare a lemnului, Complexul industrial de morărit și panificație, Regionala de căi ferate, unitățile din industria locală.

Trec acum lucrătorii din comerț, care, de la începutul anului și pînă în prezent au depășit planul de desfacere cu amănuntul cu 30 milioane de lei.

Utilaje moderne, produse competitive

Fete în costume naționale, cu flori și eșarfe multicolore, deschid demonstrația textiliștilor. Care alegorice reprezentînd principalele produse ale fabricilor „Țesătoria de mătase", „Moldova", ale Țesătoriei de mătase „Victoria" vin să completeze salba succeselor trecute pe grafice și panouri, ce sînt purtate cu mîndrie în această clipă de bilanț rodnic. „Sînt fericită că trăiesc sub soarele cald și strălucitor al socialismului, într-o țară liberă, ne declară muncitoarea Lucia Hatmanu, de la Țesătoria de mătase. Succesele fabricii sînt și ale mele, ele vor contribui din plin ca eu să trăiesc mai bine". Realizarea peste prevederi a 35 000 m.p. țesături de bumbac, 127 tone fire din bumbac, 4 000 bucăți tricotaje, milioane de lei economii la prețul de cost, iată rezultatele cu care se mîndresc astăzi textiliștii, toți lucrătorii din industria ușoară ieșeană, rezultate cărora mereu li se vor adăuga altele și mai valoroase. Utilajele moderne cu care sînt dotate aceste unități dau posibilitatea ca cerințele tot mai exigente ale populației noastre să fie pe deplin satisfăcute și, totodată, produsele lor să devină tot mai competitive pe piețele lumii.

Cercetarea științifică, alături de producție

Trece coloana celor ce pătrund zi de zi mai adînc în tainele științei, subordonîndu-și munca de cercetare nevoilor practice ale producției de bunuri materiale. Observăm valorosul colectiv al Institutului de chimie macromoleculară „Petru Poni" care, prin activitatea sa neobosită, prin rezultatele deosebite ce le-a dobîndit, și-a cîștigat un binemeritat prestigiu în domeniul cercetării științifice românești.

Trec în continuare valoroși cercetători din alte institute de cercetare. Academicienii de prestigiu Cristofor Simionescu, Ștefan Procopiu, M. Haimovici, Vasile Mîrza, Vasile Răscanu, Iuliu Nițulescu, Ion Enescu, membri corespondenți ai Academiei Republicii Socialiste România, Ștefan Bîrsănescu, Petre Jitariu și alți prestigioși oameni de știință, sub îndrumarea cărora lucrează pe tărîmul cercetării științifice colective de tineri cercetători, sînt hotărîți ca și de acum înainte să depună întreaga lor capacitate pentru ridicarea științei românești la coordonatele înalte ale edificării societății socialiste multilateral dezvoltate. Din realizările acestora putem aminti contribuțiile aduse la organizarea unor prestigioase manifestări științifice pe plan național, cum au fost Simpozionul de sociologie, Simpozionul de biomagnetism și contribuțiile aduse la dezvoltarea medicinii, matematicii, la elaborarea Dicționarului limbii române și a unor studii din domeniul istoriei, arheologiei, psihologiei, pedagogiei etc.

Coloana Iașului universitar și școlar

Își face apariția coloana Centrului universitar ieșean. Aici, în cea mai veche cetate universitară din țară, studenții ieșeni se pregătesc temeinic și cu răspunderea pe care le-o impune prezentul și viitorul pentru a deveni specialiști de nădejde, cu o înaltă calificare teoretică și practică. Studenții își arată și cu acest prilej atașamentul sincer față de cauza clasei muncitoare, a întregului popor, își exprimă plenar recunoștința pentru grija părintească pe care Partidul Comunist Român o poartă viitoarei generații de specialiști care își va aduce obolul de pricepere și entuziasm tineresc la făurirea societății socialiste multilateral dezvoltate. Studenții care trec prin fața tribunei sînt cei ce au transformat vacanța într-o veritabilă sesiune a muncii patriotice pe șantierele din județul Iași. Ei și-au adus contribuția la amenajarea esplanadei Teatrului Național, la modernizarea Pieței Palatului, a străzii „23 August" din Copoul studențesc, pe șantierul viitorului Institut de chimie etc. Prezent la demonstrația oamenilor muncii, lectorul univ. **Petre Dumitrescu** ne-a spus: „Vechii și mereu tinerei cetăți universitare i-au crescut anul acesta noi „mlădițe". Este vorba de înființarea Facultății de informatică, a secțiilor de electronică și psihologie-pedagogie. Aș vrea să adaug că, în anul universitar ce se apropie, călăuziți de Expunerea tovarășului Nicolae Ceaușescu prezentată la consfătuirea de lucru cu activul de partid din domeniul ideologiei și al activității politice și cultural-educative, vom

Entuziasm, însuflețire, bucuria de a trăi într-o țară liberă și prosperă.

nea, vom juca piese din dramaturgia originală românească, vom promova consecvent spiritul militant, profund partinic în activitatea artistică a prestigioasei scene ieșene".

Trece coloana Centrului universitar.

Lucrătorii ogoarelor se mîndresc cu roade bogate

Încă nu mijiseră zorii cînd din Dumești, din Trifești, din Podu-Iloaiei, din Comarna, din zeci de comune ale județului nostru au pornit spre Iași reprezentanți ai oamenilor muncii de pe ogoare. Mii și mii de țărani cooperatori, mecanizatori, agronomi și-au dat întîlnire în Piața Unirii din Iași pentru a raporta, de ziua marii sărbători, că pe ogoare se desfășoară aceeași entuziastă și fecundă activitate ca și în celelalte sectoare ale vieții materiale și spirituale din patria noastră socialistă. Însuflețiți de noile măsuri ale partidului și statului nostru menite să îmbunătățească condițiile ei de viață, harnica noastră țărănime depune eforturi deosebite pentru dezvoltarea agriculturii socialiste, pentru îndeplinirea și depășirea sarcinilor trasate de cel de al X-lea Congres al P.C.R.

O mare coloană străbate piața din centrul orașului. Trec lucrători de la Stațiunea experimentală horticolă, de la întreprinderi agricole de stat. În coloane se află și reprezentanții muncitorilor de la ferma zootehnică de elită Dancu. Această unitate este de doi ani consecutiv fruntașă pe țară la producția de lapte. Pînă în prezent, s-au obținut în medie cîte 4.000 de litri lapte de fiecare vacă furajată. Există premise sigure ca pînă la sfîrșitul anului să se obțină o producție medie de 6.000 litri de lapte pe cap de vacă. Aceasta va însemna o depășire substanțială a planului. Comuniștii Gheorghe Pîslaru și Ioan Costan privesc spre tribuna oficială de unde mulgătorul Gheorghe Lungu, Erou al Muncii Socialiste, le face semne cu mîna.

Un grup de cooperatori de la Dumești, îmbrăcați în frumoase costume naționale, trec prin fața tribunelor, prinși în horă.

Numeroase care alegorice, coșulețe cu fructe, vorbesc despre bogăția acestor plaiuri moldovene. C.A.P. Bălțați, fruntașă și anul trecut la cultura grîului, a obținut în acest an o nouă performanță: și-a depășit sarcinile de plan cu peste 1.400 kg. grîu la hectar.

Coloana țăranilor cooperatori trece în continuare prin fața tribunelor. Sînt reprezentanți ai C.A.P.-urilor Răducăneni, Bivolari, Ruginoasa, Țigănași, Hălboca, Victoria, Popricani, Ciurea, Vlădeni, Bosia.

Exuberanță generală, flori, produse agricole, costume naționale multicolore, cîntece și dansuri. Este o exprimare vibrantă a bucuriei și bunăstării celor ce muncesc pe ogoarele înfrățite, veniți în această mare zi să-și arate gratitudinea față de partidul comuniștilor, în frunte cu tovarășul Nicolae Ceaușescu.

În slujba sănătății populației

O coloană compactă în alb. E coloana lucrătorilor din domeniul sanitar. Maria Nistor, Ruxanda Aioanei, Liuba Neamțu, Elena Olăieru, Maria Daniliuc, Maria Căpitanu, Ioan Lungu, Maria Puișor... medici, surori, infirmiere, farmaciști, laboranți. Zi și noapte, oricînd, oamenii în alb veghează, la apărarea sănătății semenilor lor.

La marea sărbătoare au venit să raporteze că sînt la datorie. În graficele purtate nu descoperim cifre care să vorbească despre numărul celor care și-au recăpătat sănătatea datorită priceperii și devotamentului lucrătorilor sanitari. În schimb, se găsesc exprimate realizări elocvente privind îmbunătățirea condițiilor materiale din domeniul sănătății. Noi spitale, creșe, cămine, dispensare apar an de an în diferite colțuri ale județului. Au fost obținute realizări importante în dezvoltarea asistenței sanitare în județ. A scăzut simțitor mortalitatea infantilă. Au fost eradicate numeroase boli. A crescut numărul cadrelor sanitare, medii și superioare. În prezent, în județ, funcționează 665 unități sanitare de toate gradele. În ultimii 5 ani s-au dat în folosință Spitalul clinic de pediatrie, Casa copilului, 5 creșe, două centre stomatologice, o policlinică, două dispensare urbane și altele. Și în viitor, rețeaua sanitară din județul Iași va cunoaște o impetuoasă dezvoltare. Oamenii în alb și-au manifestat înalta lor recunoștință pentru condițiile create de partidul și statul nostru îmbunătățirii asistenței sanitare în județul Iași, hotărîrea de a dovedi în permanență, în întreaga lor activitate, o înaltă etică.

Retortele vor produce mai mult

Trec chimiștii! Ramură nouă, meseriși noi în bătrînul Iași. Trec chimiștii de la Uzina de fibre sintetice, de la Uzina de prelucrare a maselor plastice, de la Fabrica de antibiotice. Bărbați, femei, tineri și vîrstnici trec în rînduri strînse prin fața tribunei oficiale, cei pentru care chimia nu mai are secrete, cei care dau industriei ieșene noi valențe, iar tradiției sale, noi dimensiuni.

Sînt purtate cu mîndrie, în fruntea colectivelor de la Fabrica de antibiotice și Uzina de fibre sintetice, diplome sau steaguri de fruntași în întrecerea socialistă pe ramură, cîștigate în anul trecut. „Trăiesc și muncesc într-o țară liberă, ne spune operatorul chimist **N. Ciurdea**, de la U.F.S. De aceea, mă străduiesc să fiu un muncitor de nădejde, un om devotat cauzei socialismului. Și la fel gîndesc toți colegii mei". Iar realizările obținute de chimiștii ieșeni arată, încă o dată, vigoarea, forța de muncă a acestui important detașament al oamenilor muncii din Iași. Uzina de prelucrare a maselor plastice a depășit sarcinile planificate, pînă în prezent, cu 4,3 la sută la producția globală, cu 6 la sută la producția marfă, cu 2,3 la sută la productivitatea muncii. Retortele vor produce anul acesta antibiotice în valoare de 13 milioane lei peste plan, acesta e angajamentul fabricii, în mare parte deja îndeplinit.

Sînt rezultate care, o dată mai mult, vin să arate că, zid în jurul partidului, oamenii muncii de pe aceste meleaguri se străduiesc să contribuie din plin la înflorirea patriei noastre, la edificarea societății socialiste multilateral dezvoltate în România.

Spre culmile măiestriei sportive

Coloana demonstranților este încheiată, după tradiție, de sportivi. Anul acesta, sportul ieșean a obținut succese deosebite pe plan național și internațional. Dacă ar fi să vorbim numai despre performanțele realizate de scrimerul Dan Irimiciuc, al patrulea om din lume la sabie, de Gioconda Pinzaru, campioană națională și balcanică de junioare la călărie, atletul Radu Gavrilaș, campion balcanic la decatlon și 110 m. garduri, de echipa feminină de volei Penicilina, campioană republicană, și încă ar fi suficient. Recunoscători partidului pentru atenția pe care o acordă dezvoltării sportului, tinerii stadioanelor sînt hotărîți să muncească cu sîrguință pentru continua autodepășire, pentru performanțe înalte.

Defilînd prin fața tribunei, sportivii din cluburile și asociațiile ieșene aduc mărturie a măiestriei lor numeroase cupe și medalii: se efectuează ingenioase exerciții, jocuri demonstrative. Din rîndul celor 3.500 de sportivi care trec prin Piața Unirii îi remarcăm pe fotbaliștii Politehnicii, pe luptătorii și boxerii „Nicolinei".

★

Demonstrația oamenilor muncii din Iași, consacrată celei de a 27-a aniversări a eliberării țării noastre de sub jugul fascist, a luat sfîrșit.

În Piața Unirii, din mii de piepturi, răsună imnul muncitorilor de pretutindeni, Internaționala.

Cei 62.000 de locuitori ai Iașului și din comunele învecinate, care au trecut timp de cîteva ore prin fața tribunelor, și-au manifestat și cu acest prilej încrederea nestrămutată în partid, dragostea față de conducătorul încercat al poporului, față de secretarul general al Partidului Comunist Român, tovarășul **NICOLAE CEAUȘESCU**, hotărîrea fermă de a face totul pentru înflorirea patriei noastre socialiste.

Reportaj realizat de:
Gh. MATEI
I. RĂZEȘU
C. PĂLĂDUȚĂ
S. DAMIAN
Fotografiile:
G. PAUL
D. ROTARU

În fruntea coloanei metalurgiștilor pășesc încrezători salariații Uzinei mecanice „Nicolina".

După subunitățile de gărzi patriotice defilează prin Piața Unirii detașamente de tineri în uniforme albastre cu ecusoane tricolore.

Metalurgia, puternic ancorată pe meleagurile ieșene

Încep să treacă prin fața tribunei oficiale rîndurile strînse ale muncitorilor din ramura metalurgiei, cei ale căror brațe clădesc și sporesc prestigiul industriei ieșene, a întregii țări.

Trece coloana muncitorilor, tehnicienilor, economiștilor și inginerilor de la Uzina mecanică „Nicolina". Ei raportează cu mîndrie realizările primelor 7 luni din acest an: depășirea planului producției globale cu aproape 3 milioane de lei, a producției marfă cu 2,2 milioane lei, multe produse peste prevederi. Un grafic ilustrează elocvent sporirea numărului de produse noi asimilate, care va ajunge în 1975 la 51 de tipuri. „Tradiția revoluționară a „Nicolinei" a devenit o tradiție de muncă, ne declară **Gheorghe Cojocaru**, inginerul șef al uzinei. Uzina noastră se reprofilează „din mers", în curînd ea va deveni o mare producătoare de utilaje pentru construcții".

Trec, apoi, salariații de la Uzina metalurgică, nume de prestigiu în peisajul industriei ieșene. „Sînt mîndru că am astăzi posibilitatea să-mi exprim satisfacția pentru viața pe care o trăiesc — ne spune laminatorul **C. Apostol**. Peste cîteva ore voi intra în schimb. Voi munci cu și mai multă hotărîre, pentru ca rezultatele bune de azi să sporească". Iată și cîteva din realizările recente ale uzinei: 1 549 tone țevi sudate și 1926 tone profile îndoite date peste prevederi, 5,3 milioane lei beneficii suplimentare, 638 de tone de metal economisit. Prin lozinci și îndelungi urale, metalurgiștii ieșeni își exprimă, încă o dată, atașamentul lor deplin la politica partidului de dezvoltare continuă a economiei noastre naționale, la întreaga politică internă și externă a partidului, hotărîrea lor de a da viață istoricelor documente ale Congresului al X-lea al partidului.

Meșteri ai recoltelor bogate

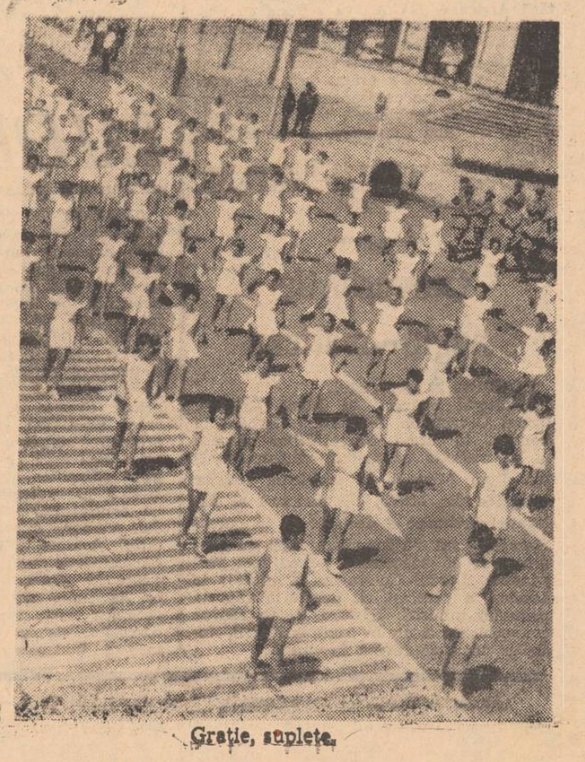

Grație, suplețe.

PE MERIDIANELE GLOBULUI

MANIFESTĂRI CONSACRATE ZILEI DE 23 AUGUST

R. P. UNGARĂ

BUDAPESTA 22 — Corespondentul Agerpres, Alexandru Pintea, transmite: Cu prilejul zilei de 23 August, Ioan Cotot, ambasadorul României la Budapesta, a depus coroane de flori la monumentele din Mikskolc și Megyaszo ale eroilor români care și-au jertfit viața în luptele pentru eliberarea Ungariei de sub jugul fascist. Au fost depuse, de asemenea, coroane de flori, din partea Ambasadei României, la cimitirele și monumentele eroilor români din localitățile Litke, Szeged și Oroshaza.

*

Cu același prilej, la posturile de radio ungare „Kossuth" și „Petofi" este organizată o „săptămînă a culturii românești".

R. S. CEHOSLOVACĂ

PRAGA 22 — Corespondentul Agerpres, Constantin Prisăcaru, transmite: Cu prilejul zilei de 23 August, la invitația Ministerului Apărării Naționale al R.S. Cehoslovace, atașatul militar al României la Praga, colonel Petru Rotariu, și secretarul Ambasadei, Alexandru Ghiță, au făcut o vizită unei unități de grăniceri din localitatea Susice.

La adunarea militarilor, organizată cu acest prilej, atașatul militar român a prezentat aspecte ale trecutului de luptă al poporului român, succesele sale obținute sub conducerea Partidului Comunist Român în edificarea societății socialiste pe pămîntul României.

A fost prezentat un film documentar cu aspecte din activitatea de perfecționare a pregătirii de luptă a forțelor armate ale României.

În timpul vizitei, între oaspeții români și militari cehoslovaci au avut loc discuții cordiale, prietenești.

CUBA

HAVANA 22 — Corespondentul Agerpres, Victor Stamate, transmite: La Havana a avut loc o adunare festivă închinată celei de-a 27-a aniversări a eliberării României de sub jugul fascist. La adunare, care a fost organizată sub auspiciile Institutului cubanez pentru prietenie între popoare (I.C.A.P.), au participat Fabio Grobart, membru al Comitetului Central al P. C. din Cuba, Adalberto Quintana, președintele I.C.A.P., reprezentanți ai Ministerului Afacerilor Externe, ai diferitelor organizații de masă, oameni de artă și cultură, ziariști, numeroși oameni ai muncii din Havana.

Au participat, de asemenea, Petre Ionescu, ambasadorul României la Havana, alți șefi și membri ai misiunilor diplomatice acreditați în Cuba.

Despre importanța zilei de 23 August 1944 și despre succesele înregistrate de România în anii de după eliberare, în toate domeniile de activitate, au vorbit ambasadorul Petre Ionescu și Adalberto Quintana.

În încheiere, a fost prezentat un program artistic.

MAREA BRITANIE

LONDRA 22 (Agerpres). În cadrul acțiunilor prilejuite de sărbătorirea zilei de 23 August, Asociația de prietenie Anglia-România a organizat la Londra o adunare festivă. Președintele Asociației, comandorul Edgar Young, a relevat, cu acest prilej, semnificația actului de la 23 August în istoria poporului nostru, precum și succesele obținute de România în perioada care s-a scurs de la eliberare.

După adunare, un grup de artiști din cadrul Asociației a prezentat un program artistic, în care au fost incluse cîntece și dansuri românești.

La manifestare a fost prezent Vasile Pungan, ambasadorul României în Marea Britanie.

BIRMANIA

RANGOON 22 (Agerpres). În cinstea zilei de 23 August, la Ambasada Republicii Socialiste România din Rangoon a fost organizată o conferință de presă. Însărcinatul cu afaceri al României a vorbit despre realizările obținute în ultimii 27 de ani de poporul țării noastre sub conducerea Partidului Comunist Român, precum și despre aspecte ale politicii externe a statului nostru.

Luptele din Vietnamul de sud

SAIGON 22 (Agerpres). — Patrioții vietnamezi au continuat bombardarea bazelor americane „Carroll", „Alpha-4" și „Charlie-2". In aceeași zi, au mai avut loc lupte în regiunea platourilor înalte și la frontiera cambodgiană, la cîțiva kilometri de localitatea Tay Ninh.

*

SAIGON 22 (Agerpres).

Luptători ai Forțelor Populare de Eliberare au scufundat în portul Cyinen din provincia Dinh Binh din Vietnamul de sud o navă militară americană cu un deplasament de 11 000 tone. Nava era încărcată cu materiale strategice de război.

*

SAIGON 22 (Agerpres)

Un atac al elicopterelor militare ale S.U.A., lansat (nu pentru prima oară) din „eroare" asupra efectivelor celei de-a 174-a companii saigoneze de „gardă civilă", în zona localității sud-vietnameze Long Dinh, s-a soldat cu pierderi însumînd 30 de morți și răniți în rîndul trupelor saigoneze. Familiile victimelor au decis să ceară despăgubiri și pedepsirea vinovaților.

O nouă demascare a farsei electorale de la Saigon

VIETNAMUL DE SUD 22 (Agerpres).

Declarația prin care generalul Duong Van Minh a anunțat că își retrage candidatura la președinția regimului de la Saigon și dezvăluirea de către el a unor documente care demască farsa electorală organizată de Thieu, și care, după cum a afirmat, l-a determinat să ia o asemenea hotărîre, dezvăluie pe deplin opiniei publice caracterul corupt al regimului de la Saigon, sprijinit și condus de S.U.A. — relatează agenția „Eliberarea".

Potrivit informațiilor parvenite de la Saigon — arată în continuare agenția „Eliberarea"— Duong Van Minh și-a retras candidatura după ce a avut o întîlnire cu ambasadorul american Bunker la înapoierea acestuia din S.U.A. După cum a arătat Minh, ambasadorul american a subliniat hotărîrea Washingtonului de a continua să sprijine pe Thieu. Toate acestea infirmă pe de-a întregul pretențiile S.U.A. de neamestec în organizarea așa-ziselor alegeri prezidențiale de la Saigon.

PARIS Conferința de presă organizată de Partidul Comunist Francez

PARIS 22 — Corespondentul Agerpres, Paul Diaconescu, transmite: La Paris a avut loc o conferință de presă organizată de Partidul Comunist Francez în legătură cu hotărîrea guvernului francez de a-l expulza din țară pe Santiago Carrillo, secretar general al Partidului Comunist din Spania.

La conferința de presă, prezidată de Francois Billoux, au luat parte Claude Fuzier, secretar al Partidului Socialist, Rene Duhamel, secretar al C.G.T., membru al Biroului confederal, Pierre Herold, secretar general al Ligii drepturilor omului, precum și alte personalități, numeroși ziariști francezi și străini.

Inserînd în paginile sale conferința de presă, „L'Humanite" relatează că Guy de Colone, deputat, a relevat că guvernul francez a aplicat un decret vechi de 21 de ani, decizia de expulzare fiind adoptată după cuvîntarea rostită de Santiago Carrillo la adunarea care a avut loc la Montreuille, adunare în care s-a exprimat solidaritatea clasei muncitoare cu democrații spanioli în lupta lor antifascistă.

Evocînd tradițiile de solidaritate internațională care leagă clasa muncitoare din Franța și din Spania de-a lungul unor lupte comune împotriva fascismului, Guy de Colone a subliniat că decizia guvernului francez lovește în sentimentele francezilor.

După ce a anunțat că s-au înregistrat numeroase proteste venite din diverse cercuri și, mai ales din uzine, vorbitorul a spus: „Este imposibil să tăcem în fața acestei amenințări. P.C.F. a protestat și a făcut mai multe demersuri. La 12 iulie, în numele grupului parlamentar, George Gosnad, deputat de Val de Marne, s-a adresat primului ministru. Organizațiile partidului au organizat și organizează, în continuare, proteste. Vom continua această acțiune".

Conferința de presă, a încheiat Guy de Colone, are drept scop să continue avertizarea opiniei publice pentru ca exilații politici să nu fie supuși la presiuni și măsuri asemănătoare celor care îl lovesc pe Santiago Carrillo, pentru ca decretul de expulzare împotriva lui Santiago Carrillo să fie anulat, iar el să beneficieze de un permis de ședere în Franța, de lungă durată.

In continuare, au răspuns la întrebările puse de ziariști Francois Billoux și Leon Feix, deputat.

In încheiere, s-a dat citire unor mesaje și telegrame de solidaritate, sosite din Franța și din Spania.

Evenimentele din Bolivia

■ Răsturnarea bruscă a situației prin trecerea garnizoanei din La Paz de partea rebelilor ■ Lupte pe străzile capitalei ■ Constituirea unei junte militare la Santa Cruz

LA PAZ 22 (Agerpres).

Situația s-a schimbat brusc în Bolivia, o dată cu trecerea garnizoanei din La Paz, pînă atunci fidelă guvernului președintelui Juan Jose Torres, de partea rebelilor de la Santa Cruz, acțiune urmată de comandanții aviației militare.

Forțele guvernamentale controlau pînă în acel moment situația în țară, orașul Ororuro, important centru minier, fiind reocupat de către formațiuni înarmate ale muncitorilor, „președintele" Hugo Banzer, proclamat de rebeli, arestat și trimis în capitală, iar centrele Santa Cruz și Cochabamba încercuite de grupuri muncitorești și țărănești înarmate.

Imediat după această răsturnare de situație, generalul Torres a adresat populației capitalei o proclamație chemînd-o să se înarmeze pentru a face față rebelilor. Centrala muncitorească, Adunarea Populară și alte organizații muncitorești și studențești au chemat imediat pe toți membrii lor în stradă, pentru a se înarma și a începe lupta. Grupuri de muncitori și studenți înarmate au atacat depozite ale armatei, distribuind peste 2 500 de puști și mitraliere, iar circa 10 000 de persoane s-au adunat pe stadionul din Capitală în așteptarea armelor. Concomitent, au fost înconjurate sediile comandamentului armatei de la Miraflores, Ministerului Apărării și Academiei Militare, centre ale rebelilor, care, așa cum relatau telegramele de presă, nu ar fi ripostat dacă în ajutorul lor nu ar fi venit trupe de elită. Rebelii au utilizat artileria, blindatele și aviația pentru a înfrînge rezistența populară în apărarea regimului generalului Torres. Timp de șapte ore, pe străzile La Pazului s-au desfășurat lupte violente, în care regimentul „Colorado", care asigura garda prezidențială, muncitorii, studenții și țăranii slab înarmați au încercat să țină piept unităților din garnizoana Miraflores.

Spre sfîrșitul nopții de sîmbătă spre duminică, președintele Torres, împreună cu cîțiva membri ai guvernului, a părăsit Palatul prezidențial, în timp ce acesta era înconjurat de o coloană de blindate a regimentului „Camiri". El s-a îndreptat spre o direcție necunoscută.

Într-un ultim mesaj adresat populației, generalul Torres a cerut muncitorilor, țăranilor și intelectualilor să nu înceteze lupta, să se pregătească pentru a trece la lupta de guerilă împotriva rebelilor. El a precizat că se retrage împreună cu regimentul „Colorado" pentru a continua lupta.

După părăsirea Palatului prezidențial, pe străzile La Paz-ului au mai continuat un timp luptele. Știrile transmise de agențiile de presă menționează că situația se menține confuză.

Toate partidele de stînga și organizațiile muncitorești, țărănești și sindicale, Adunarea Populară, Confederația muncitorilor bolivieni, Federația universitarilor, Federația țăranilor au adresat un apel membrilor lor să se pregătească pentru lupta de guerilă, pînă la înlăturarea elementelor de dreapta din viața politică a țării.

Între timp, postul de radio din Santa Cruz, controlat de rebeli, a anunțat constituirea unei junte militare compuse din generalul Jaime Florentino Mendieta și coloneii Hugo Banzer și Andres Selich. Potrivit postului de radio, Santa Cruz a fost declarată capitala provizorie a Boliviei. Noua juntă a decretat numirea a doi miniștri de stat în persoanele lui Mario Gutierrez, șeful grupării politice paramilitare de extremă dreaptă „Falanga Socialistă Boliviană", și Giro Humbolt, lider interimar al partidului „Mișcarea națională revoluționară", condus de fostul președinte Victor Paz Estenssoro, răsturnat de la putere în 1964, printr-o lovitură de stat și exilat în Peru. Junta a anunțat, totodată, că a trecut la numirea celorlalte oficialități, care urmează să constituie noul regim bolivian.

Potrivit agențiilor de presă, membrii juntei sînt relativ necunoscuți în activitatea politică boliviană. Unul dintre ei, colonelul Andres Selich, a condus în 1967 acțiunile desfășurate de armata boliviană împotriva forțelor de guerilă.

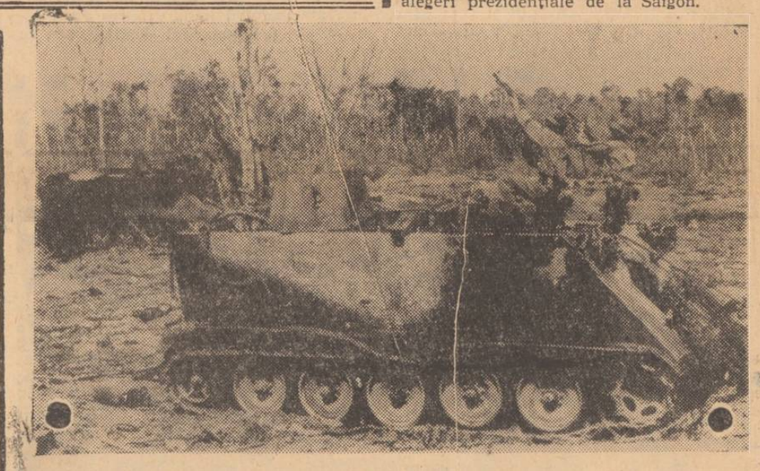

Forțele patriotice din Vietnamul de sud continuă să lanseze puternice atacuri asupra pozițiilor deținute de trupele americano-saigoneze, provocîndu-le mari pierderi în oameni și materiale de război.

In clișeu: **Luptători aparținînd forțelor patriotice, ținînd un elicopter de pe un vehicul militar saigonez, distrus de patrioți.**

Astăzi se deschide la Caracas

Sesiunea „Parlamentului latino-american"

CARACAS 22 (Agerpres). La Caracas se deschide astăzi a cincea sesiune plenară a „Parlamentului latino-american", la care participă circa 200 de delegați din Chile, Brazilia, Columbia, Venezuela, Paraguay, Costa Rica, Nicaragua, Honduras, Salvador și Guatemala.

Participanții, membri ai parlamentelor din țările latino-americane respective, vor examina, printre altele, problema reglementării investițiilor străine de capital în țările din America de sud. In cadrul sesiunii urmează, de asemenea, să se elaboreze o poziție comună față de presiunile la care recurg Statele Unite împotriva acelor state latino-americane care își exercită dreptul suveran de a folosi bogățiile naturale în folosul popoarelor lor.

ORIENTUL APROPIAT

CAIRO 22 (Agerpres).

Președintele Republicii Arabe Unite, Anwar Sadat, a sosit sîmbătă seara la Cairo, venind de la Khartum. Șeful statului egiptean a efectuat recent un scurt turneu în Siria, Arabia Saudită și Sudan unde a avut întrevederi cu conducători ai acestor țări.

*

CAIRO 22 (Agerpres).

In centrul convorbirilor purtate la Djeddah între președintele egiptean, Anwar Sadat, și regele Feisal al Arabiei Saudite a stat în primul rînd situația din lumea arabă, informează ziarul „Al Ahram". Cotidianul egiptean precizează că cei doi șefi de stat au evocat în special situația relațiilor dintre Siria și Iordania, precum și aspecte ale relațiilor dintre guvernul de la Amman și mișcarea de rezistență palestiniană.

*

LAGOS 22 (Agerpres). Organizația Unității Africane (O.U.A.) va acționa cu toată forța sa pentru instaurarea unei păci durabile în Orientul Apropiat, a declarat sîmbătă Diallo Telli, secretarul general al organizației. El s-a arătat favorabil unei „concertări pline de franchețe pentru tratarea acestei probleme", pe care a calificat-o ca fiind „explozivă și foarte delicată".

Diallo Telli va pleca la Kinshasa, unde va participa la reuniunea Comisiei O.U.A. pentru Orientul Apropiat.

Convorbirile anglo—malteze

LONDRA 22 (Agerpres).

Ministrul apărării al Marii Britanii, lordul Carrington, s-a întors sîmbătă la Londra, în urma convorbirilor purtate la La Valletta cu primul ministru maltez, Dom Mintoff, în problema bazelor britanice din Malta. Un membru al delegației britanice a declarat că în cursul discuțiilor nu s-a înregistrat nici un progres, dar că negocierile nu au fost suspendate. Lordul Carrington a revenit la Londra, a precizat el, pentru a raporta primului ministru Edward Heath asupra convorbirilor avute în capitala Maltei, unde ar urma să revină în curînd.

SCURTE ȘTIRI

HANOI

Presa apărută sîmbătă la Hanoi informează că la Moscova a fost semnat recent un acord între guvernele R. D. Vietnam și Uniunii Sovietice, privind furnizarea unui ajutor militar nerambursabil suplimentar pe anul 1971 de către U.R.S.S. Republicii Democrate Vietnam.

PEKIN

Agenția China Nouă anunță că o delegație elvețiană, condusă de Fritz Bourquin, director general al poștelor și telecomunicațiilor, a sosit la Pekin, la invitația ministrului chinez al comunicațiilor.

TEHERAN

La Ispahan (Iran) a avut loc sîmbătă ședința inaugurală a celei de-a 14-a sesiuni a Consiliului Ministerial al Organizației de cooperare regională pentru dezvoltare, din care fac parte Iranul, Turcia și Pakistanul. Pe ordinea de zi a dezbaterilor figurează examinarea raportului întocmit de către Comisia economică a organizației și care pune accentul, îndeosebi, pe creșterea schimburilor comerciale între cele trei țări membre. Participanții la lucrări și-au exprimat, de asemenea, hotărîrea de a adopta noi măsuri menite să contribuie la intensificarea cooperării în diverse domenii, dintre țările respective, în interesul fiecăruia dintre ele.

MANILA

Un atentat cu grenade comis sîmbătă, în cursul unei întruniri preelectorale a Partidului liberal, de opoziție, din Filipine, s-a soldat cu 10 morți și 96 de răniți, printre care aproape toți membrii Biroului politic al acestui partid. Reuniunea se desfășura într-o piață din Manila și era consacrată alegerilor legislative din luna noiembrie.

CIUDAD DE MEXICO

Eliseo Mendoza, adjunct al ministrului industriei și comerțului al Mexicului, s-a pronunțat pentru lărgirea relațiilor comerciale dintre țara sa și statele socialiste. Într-un interviu acordat posturilor de televiziune din capitala mexicană, el a declarat că „Mexicul nu poate depinde la nesfîrșit de piața Statelor Unite. Este absolut necesar să găsim noi forme care să ne permită să mărim schimburile de mărfuri cu statele socialiste", a declarat Eliseo Mendoza.

SANTIAGO DE CHILE

Președintele Republicii Chile, Salvador Allende, a primit delegația sovietică de specialiști în domeniul pescuitului, condusă de ministrul pisciculturii al U.R.S.S., Alexandr Ișkov. Membrii delegației, care poartă în Chile convorbiri privitoare la dezvoltarea cooperării între cele două țări, au avut, de asemenea, întrevederi cu ministrul de externe, C. Almeida.

VARȘOVIA

Jozef Winiewicz, ministru ad-interim al afacerilor externe al R. P. Polone, a primit un grup de membri ai Congresului american care fac o vizită la Varșovia. La întrevedere a participat și ambasadorul S.U.A. în R. P. Polonă, Walter Stessel. După cum relatează agenția P.A.P., convorbirea s-a referit la dezvoltarea relațiilor economice polono-americane. Parlamentarii americani s-au interesat de principiile politicii poloneze în domeniul comerțului exterior.

RABAT

La Rabat s-a anunțat că guvernul marocan a hotărît, în cadrul unei reuniuni prezidate de premierul Karim Lamrani, crearea a patru comisii ministeriale, însărcinate cu elaborarea în termenul cel mai scurt a programului de dezvoltare economică a țării anunțat la 4 august de regele Hassan.

CALEIDOSCOP

LENINGRAD 22 (Agerpres). Cea de-a 17-a expediție antarctică sovietică va fi cea mai mare expediție de acest fel trimisă de Uniunea Sovietică pentru explorarea Antarcticei. In planurile ei sînt cuprinse diverse lucrări științifice și pregătirea amplasării a încă unei stațiuni științifice sovietice permanente pe continentul sudic. Membrii expediției formate din 420 persoane vor fi aduși în Antarctica de patru nave oceanice care vor completa, de asemenea, înzestrarea stațiunilor sovietice sud-polare cu noi avioane, elicoptere și mașini speciale pentru transport pe zăpadă.

*

ATENA 22 (Agerpres). Arheologi greci și americani au descoperit recent în Creta o mare necropolă datînd din epoca protominoidă, considerată ca cea mai importantă din această insulă și poate unica de acest gen din Grecia. Avînd o vechime de aproximativ 4 000 de ani, cimitirul de lîngă orașul Sitia din Creta ar putea furniza importante elemente noi în legătură cu faimoasa civilizație minoică din insulă, încadrată între anii 3 000 și 1 100 î.e.n. Printre obiectele găsite în morminte se numără o cutie de plumb conținînd foițe de aur, cuțite de aramă, săbii, bijuterii, circa 1 800 de vase de diferite forme, precum și numeroase oase de schelete umane.

*

TOKIO 22 (Agerpres). Terenul pe care se află orașul Tokio, socotit a fi cea mai mare așezare urbană din lume, continuă să se scufunde. 20 la sută din suprafața orașului gigant se află deja sub nivelul mării. După cum reiese din raportul prezentat de Institutul pentru construcții civile, unul din raioanele capitalei japoneze s-a scufundat în 1970 cu 19 centimetri. In raportul respectiv se arată că principala cauză a acestui fenomen, care poate avea consecințe catastrofale, este folosirea nerațională a apelor subterane și se propune revizuirea legii cu privire la folosirea acestora.

*

In diferite regiuni ale lumii continuă să cadă ploi torențiale, care provoacă nu numai importante pagube materiale, dar și pierderi de vieți omenești. Astfel, se anunță că mai multe state din Bengalul de vest au fost inundate, ca urmare a revărsării fluviului Gange, 37 de persoane pierzîndu-și viața. Importante pagube materiale s-au înregistrat și în Pakistanul de est și în Ceylon, unde zeci de mii de persoane au rămas fără adăpost. Pe de altă parte, Sydney-ul — cel mai mare oraș din Australia — a suferit sîmbătă ravagiile unui puternic uragan. Zeci de case au fost complet distruse, iar mai multe nave au suferit avarii ca urmare a faptului că au fost dezancorate.

(Agerpres)

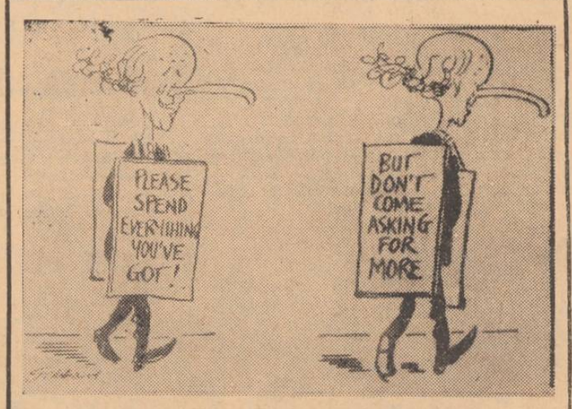

Situația economică a Angliei continuă să fie deosebit de critică. Șomajul a atins în luna iulie nivelul cel mai ridicat din ultimii 30 de ani. Aproape 830.000 de persoane sînt fără lucru și în același timp trei mari companii industriale au anunțat că intenționează să opereze concedieri. Pe de altă parte, în primele 6 luni ale acestui an prețurile au fost sporite la peste 4.000 de categorii de produse.

Reproducem o caricatură apărută în ziarul „The Guardian"; personajul din caricatură poartă două panouri pe care se menționează: STINGA — „cheltuiți tot ce ați cîștigat prin muncă", IAR ÎN DREAPTA: „Dar... nu veniți să cereți mai mult".

SPORT

FOTBAL, DIV. A

„Politehnica" — „Universitatea" Cluj 3 —3 (0—1)

Ieri am avut surpriza de a... nu recunoaște echipa ieșeană! In pofida declarațiilor optimiste ale antrenorilor, „Politehnica" a dezamăgit în toate compartimentele și în special la apărare — adică exact acolo unde, în campionatul trecut, părea că se află „punctul forte" al echipei. Scorul de 3—3, smuls literalmente, reprezintă, în aceste condiții, o autentică performanță, mai ales dacă ne gîndim la faptul că gazdele au fost conduse cu 1—0, 2—0, 3—1, și au izbutit egalarea la capătul puterilor și al meciului, în fatidicul minut 90... Dar, la obiect. Jocul a fost început de următoarele echipe: **POLITEHNICA — Costaș, Romila, Ianul, Alecu, Greerosu, Mărdărescu, Simionaș, Incze, Biliboacă, Cuperman, Moldoveanu** (de observat întoarcerea **fiilor risipitori** Moldoveanu și Cuperman, după opinia noastră, lipsiți de antrenamentul corespunzător); **UNIVERSITATEA — Ștefan, Crețu, Pexa, Solomon, Mihăilă, Anca, Sudi, Uifăleanu, Munteanu, Adam, Lică.**

Incă din primele minute s-a văzut că ceva nu-i în regulă în compartimentul defensiv ieșean: duelul dintre foarte tînărul Greerosu (de altfel, un jucător de certă perspectivă) și impetuosul Uifăleanu (11,5 pe 100 m. plat) era mai mult decît inegal. Gafe greu de reparat a comis Romila, dar și cuplul de fundași centrali. Așa că golul lui Adam (min. 14) a căzut absolut... firesc: apărarea ieșeană este surprinsă visînd la mijlocul terenului, Adam se lansează într-un duel prelungit cu Romila, scapă cu fața curată și, rămas singur cu portarul, șutează în plasă. Credeam că acest gol va da semnalul revirimentului ieșean. Dimpotrivă! Clujenii, profitînd și de pasivitatea înaintării adverse, fac ce vor în careul lui Costaș: Munteanu rateză copilărește în minutul 23, apoi Uifăleanu, Lică, Anca... Primul șut ieșean la poarta lui Ștefan se produce — aproape incredibil! — tocmai în minutul 25. El nu va însemna nimic, deoarece pe teren există o singură echipă — **Universitatea.** Și numai norocul (dar ce noroc!) îi salvează pe politehniști de un scor record la pauză: Lică (min. 43) și Adam (min. 44) vor șuta năpraznic în bară din situații ideale de gol! A survenit pauza și, o dată cu ea, în tribune a crescut oarecum cota speranțelor. Mărdărescu face o schimbare inspirată (Biliboacă, un jucător care... se cam teme de minge, a fost înlocuit cu Lupulescu), dar cei care înscriu sînt tot oaspeții: în min. 47 neobositul Uifăleanu, în luptă cu Greerosu, cade, dar izbutește să paseze înainte, unde se afla, complet nemarcat, extrema stîngă Lică. Șutul a însemnat o simplă formalitate: 0—2, speranțe năruite și dezamăgire totală în tabăra ieșeană. Perspectiva înfrîngerii conturîndu-se net, gazdele încearcă imposibilul, forțînd nota în atac și apăsînd accelerația pînă la refuz. (De ce abia acum?) Moldoveanu expediază o centrare clasică de pe dreapta și Lupulescu, prompt la înfiinire, „ștampilează" mingea cu fruntea, trimițînd-o în gol. Iar a crescut cota speranțelor și iar dezamăgire: Munteanu (Universitatea) surprinde toată apărarea adversă mult înainte, îl driblează pe Costaș și... 1—3. Ca-n povestea cu puntea lui Păcală: o călcătură moale, o călcătură tare... Din nou sforțări supraomenești, din nou o centrare de zile mari (autor: Marica, introdus în echipă în locul lui Incze în repriza a II-a) și Cuperman marchează. Al doilea gol înscris cu capul (și, în fine, cu cap), iar speranțe, de data aceasta în duel intervenind un al doilea adversar, nevăzut, dar și neiertător: timpul. Mai sînt 3 minute, 2, 1... Romila execută o lovitură liberă la 30 de metri, „înțeapă" mingea, mai toți jucătorii o caută prin aer, dar poznașa sferă cu picățele se odihnea de acum, extenuată, în plasa porții lui Ștefan. Cumplită egalare! Așadar, 3—3. Scor aproape onorabil. (Nu și pentru o echipă care emite pretenții la șefia clasamentului, dar asta-i altceva). Onorabil — dacă meciul în sine n-ar fi pus în evidență grave defecțiuni în mecanismul „Politehnicii". In afară de jocul aventurist și bizar al apărării, ni s-au părut sub valoarea normală și Simionaș și Incze și Cuperman și Moldoveanu. Adică, aproape întreaga echipă! Ceea ce înseamnă că, înainte de a **visa** titlul, Mărdărescu trebuie să-și „asigure spatele", dregînd ceea ce se mai poate drege în linia de fund. Înainte de a-l **viza,** trebuie să-și învețe înaintașii să șuteze la poartă. Și înainte de a-l **obține,** se cuvine să-și convingă elevii că un meci se joacă aprig nu numai la ananghie, ci din primul și pînă-n ultimul minut de joc. A ironiza e ușor și, după cum se vede, în cronica de față ne-am abținut: sperăm, fie și în taină, că meciul de ieri a fost un accident oarecare și că adevăratul drum al răsfățatei formații ieșene începe, în acest campionat, cu etapa a II-a. Succes!

M.R.I.

Celelalte rezultate

Duminică, în prima etapă a campionatului cat. A de fotbal, campioana țării Dinamo București, jucînd în deplasare, a învins cu scorul de 3—1 (2—1) pe C.F.R. Cluj prin punctele marcate de Lucescu (11 m) și Doru Popescu (2). Șoo a înscris pentru gazde. In Capitală, pe stadionul Republicii, Steaua nu a putut învinge pe Universitatea Craiova, jocul încheindu-se cu un rezultat de egalitate; 1—1 (0—0). Gazdele au deschis scorul în minutul 48 prin Vigu, iar oaspeții au egalat în minutul 82 datorită lui Oblemenco. Alte rezultate: Crișul Oradea — Jiul Petroșani (0—0); Steagul Roșu Brașov — Petrolul Ploiești 3—0 (2—0); Sport Club Bacău — F. C. Argeșul Pitești 4—1 (3—0); A.S.A. Tg. Mureș — Farul Constanța 0—0.

(Agerpres)

Numărul viitor al ziarului nostru va apare miercuri, 25 august 1971

Redacția și Administrația: strada Vasile Alecsandri nr. 8 — Iași, Telefon 14127

Tiparul: Întreprinderea poligrafică Iași, str. Vasile Alecsandri nr. 6, Telefon 14620

BCU

BIBLIOTECA CENTRALĂ UNIVERSITARĂ „M. EMINESCU" IAȘI

ANUL XXVII,
Nr. 7755
MIERCURI
25
AUGUST
1971
4 PAGINI
30 BANI

Proletari din toate țările, uniți-vă!

Flacăra Iașului

Organ al Comitetului județean Iași al P.C.R. și al Consiliului popular județean

În pagina a 4-a
- Manifestări consacrate zilei de 23 August
- Declarația M. A. E. al R. D. Vietnam

Noi succese în întrecerea socialistă

INDUSTRIA IEȘEANĂ ȘI-A ÎNDEPLINIT ANGAJAMENTELE ÎNAINTE DE TERMEN

Colectivele de muncă din unitățile industriale ale județului Iași au întîmpinat sărbătoarea eliberării patriei noastre cu succese de prestigiu. Sarcinile de plan și angajamentele asumate în întrecerea socialistă au fost îndeplinite și depășite.

De pildă, angajamentul unităților industriale de a depăși productivitatea muncii pe întreg anul 1971, cu 1 la sută, a fost îndeplinit. Față de 75 milioane de lei beneficii suplimentare, ce urmau a fi obținute pînă la 23 August, au fost realizate peste 86 milioane de lei. De asemenea, producția marfă industrială suplimentară, cu care s-au angajat colectivele ieșene pe anul 1971, a fost realizată în mai puțin de 8 luni.

Împlinirile industriei ieșene sînt rodul organizării mai bune a muncii și a producției, precum și folosirii mai judicioase a capacităților de producție și a timpului de lucru.

Prin muncă patriotică, lucrări în valoare de peste 144 milioane de lei

Prilej de trecere în revistă a bogatelor realizări obținute de poporul nostru în toate domeniile de activitate, sub conducerea încercată a partidului, ziua de 23 August a constituit un moment de bilanț și în întrecerea patriotică pentru buna gospodărire și înfrumusețare a localităților.

Angajamentele asumate de județul nostru ca răspuns la chemarea la întrecere lansată de Consiliul popular al județului Neamț au fost îndeplinite și depășite. Sub conducerea permanentă a organizațiilor de partid, consiliile populare din cuprinsul județului au acordat o mai mare atenție stabilirii obiectivelor întrecerii, mobilizării maselor largi de cetățeni la înfăptuirea acestora. Un puternic ecou l-a avut în această privință Chemarea Consiliului Național al Frontului Unității Socialiste, care a fost popularizată, dezbătută și însușită de cele mai diferite categorii de oameni ai muncii, organizațiile componente ale Frontului Unității Socialiste desfășurînd o vastă activitate pentru traducerea ei în viață.

Oamenii muncii din județul Iași raportează cu mîndrie conducerii superioare de partid și de stat că și-au adus contribuția din plin la înfrumusețarea și gospodărirea localităților, realizînd prin muncă patriotică lucrări în valoare de 144 183 000 de lei, cu aproape 54 de milioane mai mult decît angajamentul asumat. Aceste realizări se concretizează în construirea a 258 225 m.p. străzi și trotuare și a 213 km. drumuri, amenajarea a 384 ha. spații verzi, construirea și repararea a 12 km. poduri și a 5 669 podețe, executarea unor lucrări de îndiguiri pe 138 km., amenajarea a 207 baze sportive, solarii și terenuri de joacă pentru copii etc.

O contribuție însemnată la aceste realizări au adus-o cetățenii municipiului Iași, care au executat lucrări în valoare de peste 63 de milioane de lei, cei din orașul Hîrlău, din comunele Ruginoasa, Mircești, Podu-Iloaiei, Popricani, Valea-Seacă, Țibănești, Gorban, Tătărași, Schitu-Duca și Răducănenii, care prin munca lor plină de abnegație au ridicat pe o nouă treaptă acțiunea de bună gospodărire și înfrumusețare a localităților.

Înfăptuirile acestea se datoresc deopotrivă comuniștilor, deputaților consiliilor populare, comitetelor de cetățeni și asociațiilor de locatari, organizațiilor de masă și obștești — între care organizațiile U.T.C. și comitetele de femei, care au desfășurat o susținută activitate politico-educativă, mobilizînd masele largi de cetățeni la înfăptuirea obiectivelor întrecerii patriotice. Se dovedește încă o dată că locuitorii din cuprinsul județului Iași sînt animați de dorința vie de a face totul ca orașele și satele noastre să devină tot mai frumoase, tot mai bine gospodărite.

1.122 tone țevi și profile

Prestigiosul colectiv al Uzinei metalurgice din Iași a confirmat și în aceste zile hărnicia și competența de care în permanență a dat dovadă.

În ziua de 22 august, în timp ce colegii lor de muncă, din turele libere, sărbătoreau aniversarea eliberării patriei, demonstrînd alături de celelalte colective ieșene, muncitorii, inginerii și tehnicienii de serviciu în uzină și-au făcut pe deplin datoria, dînd patriei însemnate cantități de produse. După cum ne-a informat ing. Mihai Vătavu, directorul uzinei, în zilele de 22, 23, pînă în dimineața zilei de 24 august au fost produse 750 de tone țevi sudate și 372 de tone profile îndoite.

Mai multe utilaje pentru construcții

Și colectivul de muncă al Uzinei mecanice „Nicolina" a produs suplimentar pînă la 23 August, însemnate cantități de produse. După cum ne informează inginerul șef, Gheorghe Cojocaru, pînă în seara zilei de 22 august a.c., planul producției globale fusese depășit cu 2,5 milioane lei, iar cel al producției marfă cu 2,2 milioane lei. De asemenea, cheltuielile materiale au fost reduse cu 200.000 de lei.

Depășirile susamintite s-au concretizat într-un număr important de utilaje, printre care : o centrală semiautomată de 30.000 m. c. betoane, 20 de echipamente pentru buldozer, 3 stații de mixturi asfaltice, 40 de scarificatoare și altele.

Izvoarele belșugului

Azi, în comuna Tătărași

O simplă vizită pe ulițele Tătărașilor îți dezvăluie multe dintre atributele unei localități aflate în plină prefacere și modernizare, bine gospodărită și, mai ales, fidelă păstrătoare a valoroaselor și frumoaselor tradiții ale arhitecturii populare de prin partea locului, cărora le sînt integrate armonios și de un bun gust impresionant elementele noi, moderne. O localitate curată și îngrijită, cu multă, foarte multă verdeață — îndeosebi pomi fructiferi de toate soiurile și flori de toate felurile, culorile și nuanțele.

În mijlocul acestei adevărate mări de verdeață, printre case chipeșe și cochete, cele mai multe construite în ultimii ani, se înalță cîteva clădiri care dau satului o notă aparte. Sînt construcții ridicate în anii din urmă prin hărnicia sătenilor și cu ajutorul statului și care adăpostesc școala, căminul cultural, dispensarul modern cu cele 21 de încăperi ale sale. Sînt construcții semețe și plăcute la vedere, care amintesc de cele urbane și care pot fi socotite, de fapt, ca fiind primii mesageri ai urbanizării, popositi aici o dată cu acțiunea de sistematizare. Pentru destoinicii locuitori ai comunei, zidurile acestor clădiri sînt autentice file de cronică, în care ei și-au înscris fără vorbe și laude hărnicia, priceperea, pasiunea. De cîte ori se află în preajma lor tătărușenii își amintesc de zilele și nopțile cînd au contribuit la ridicarea lor. Despre acele zile și acele nopți ei își povestesc fără emfază, dar tremurul ușor al glasului trădează o undă de mîndrie și de emoții. În conștiința și în inima lor, acele ceasuri de dăruire a energiei în folosul obștei s-au săpat ca niște inscripții în piatră și ele vor dăinui în amintire și se vor transmite generațiilor ce vor veni îmbrăcate poate în atmosferă de legendă.

Tătărușenii nu sînt oameni lăudăroși. Ba chiar nici prea vorbăreți nu par. Și doar ar avea destule motive să vorbească despre ei și despre faptele lor. Ar putea chiar să o facă sub formă de laudă — nimeni nu ar cuteza să spună că nu e adevărat ceea ce zic. Dacă îl întrebi, de pildă, pe inginerul Costică Haras cum de reușește să-și împartă timpul între sarcinile multiple și de mare răspundere pe care le ridică cooperativa agricolă de producție, între obligațiile obștești — nu puține și nu neînsemnate, el fiind și deputat în Marea Adunare Națională — și între familie, care-și cere și ea drepturile ce i se cuvin, omul are să-ți atragă îndată atenția că în Tătărași sînt persoane și mai ocupate cu felurite treburi. Și, poate are să pomenească chiar numele lui Constantin Dogaru, președintele cooperativei agricole. Iar dacă încerci să discuți cu acesta, evident pe aceeași temă, ți se va pomeni alt nume : poate al lui V. Albu, primarul comunei, poate al altora — Paul Iordăchioaia, Dumitru Anița, Ilie Pricop, V. Grigore, I. C. Damian , Toader Ungureanu — toți oameni harnici și entuziaști, care lucrează cu sîrg și la locurile lor de muncă, dar și pentru ca localitatea în care trăiesc să arate cît mai frumos și cît mai bine gospodărită. Mărturie stau cei 13 km pe care s-a întins în acest an rețeaua electrică, punctul sanitar din satul Iorcani, cei 5 km de șosea pietruită, cele două poduri din Tătărași și Uda, fîntînile noi, băncile amplasate în preajma spațiilor verzi și a florilor. Mărturie stă, de asemenea, și cifra de circa 700.000 de lei reprezentînd valoarea totală a lucrărilor patriotice executate în acest an, cifră care exprimă succesele cu care locuitorii comunei au întîmpinat marea sărbătoare a eliberării patriei de sub jugul fascist. Este în aceasta gestul de recunoștință față de partidul și statul nostru, este omagiul cel mai de preț adus acestei măreațe zile, care, atunci, în acel fierbinte August 1944, a însemnat un moment de răscruce, consemnînd cu litere de foc și de sînge în cartea istoriei acestui popor facerea unei lumi noi, a dreptății și a libertății.

Dacă din ulițele satului

V. FILIP

(continuare în pag. a 2-a)

Tovarășul Nicolae Ceaușescu a primit pe tovarășul Mihail A. Leseciko

Tovarășul Nicolae Ceaușescu, secretar general al Partidului Comunist Român, președintele Consiliului de Stat al Republicii Socialiste România, a primit marți seara, la Predeal, pe tovarășul Mihail A. Leseciko, membru al C.C. al P.C.U.S., vicepreședinte al Consiliului de Miniștri al U.R.S.S., care se află la odihnă în țara noastră.

A fost de față tovarășul Gheorghe Rădulescu, membru al Comitetului Executiv, al Prezidiului Permanent al C. C. al P.C.R., vicepreședinte al Consiliului de Miniștri.

Convorbirea care a avut loc cu acest prilej s-a desfășurat într-o atmosferă caldă, tovărășească.

Tovarășul Nicolae Ceaușescu și soția sa, Elena Ceaușescu, au oferit o masă în cinstea tovarășului Mihail A. Leseciko și a soției sale.

(Agerpres)

Piața Tineretului din Iași. Foto : S. BEONID—coresp.

Știința — pîrghie importantă a progresului

De vorbă cu prof. univ. ing. Tiberiu GOLGOȚIU prorector al Institutului politehnic Iași

Timp îndelungat a circulat ideea că în știință acumulările latente duc la schimbări spectaculoase foarte îndepărtate, cu alte cuvinte că în domeniul acesta saltul calitative ar avea loc la intervale mari, lucru infirmat astăzi de dinamica în continuă accelerare pe care o cunosc știința și tehnica contemporană. În general trăim într-o epocă de mari prefaceri revoluționare, caracterizată prin desfășurarea unei revoluții științifice și tehnice fără precedent, în care descoperiri uluitoare se succed într-un ritm neobișnuit, impunînd tuturor să țină pasul cu progresul acesta hotărîtor pentru toate sectoarele de activitate umană. Conexată la circuitul mondial, știința românească, ce s-a bucurat întotdeauna de prestigiu internațional, se dezvoltă astăzi pe toate planurile într-o măsură necunoscută în trecut, deoarece se consideră că întregul program de edificare a societății socialiste și satisfacerea nevoilor economiei naționale sînt indisolubil legate de evoluția științei, de intensificarea cercetărilor fundamentale și aplicative în absolut toate ramurile. Despre aceste probleme și multe altele am discutat cu *prof. univ. ing. Tiberiu Golgoțiu, prorector al Institutului politehnic ieșean*, care a răspuns cu amabilitate la întrebările ce i le-am adresat.

— Ce apreciați că a intervenit nou, în anii puterii populare, în domeniul științei și care este, după opinia dv., cea mai de preț cucerire în concepția despre cercetarea științifică ?

— Noutățile sînt prea numeroase pentru a le putea epuiza într-o frază sau două, însă — după părerea mea — cel mai mare cîștig care merită a fi subliniat în mod deosebit este schimbarea de optică a majorității cercetătorilor, faptul că s-a transformat în primul rînd modul de a gîndi și de a acționa al specialiștilor, convinși în prezent că numai prin colaborarea cu producția pot aduce o contribuție valoroasă la îmbogățirea tezaurului științific al patriei, la înflorirea economiei naționale și implicit a propriei lor activități ce-și trage seva din practică, din realitățile întreprinderilor noastre. Aș adăuga la aceasta spiritul de echipă, climatul muncii colective, convingerea necesității reîmprospătării permanente a cunoștințelor prin stagii efectuate periodic direct în producție și încă multe trăsături ce se grefează pe curiozitatea științifică vie, pe pasiunea, devotamentul, nevoia de investigație neobosită și alte constante ale adevăratului om de știință.

— Observăm că în schițarea acestui profil, într-adevăr structural modificat astăzi, ați pus un accent deosebit pe legătura cu producția...

— Am făcut-o din dorința de a releva încă o trăsătură a noului și anume parcurgerea mai rapidă ca în trecut a ciclului idee științifică — realizare industrială, altfel spus finalizarea, în zilele noastre, în mai mare măsură, a rezultatelor cercetării care cel mai adesea nu rămîn numai la stadiul de publicare, ci își dovedesc din plin eficiența în practică. Deci militățim cu toții pentru înțelegerea justă a rolului investigațiilor științifice în dezvoltarea tehnicii și tehnologiei și pentru legarea din ce în ce mai strînsă a preocupării catedrelor de problemele actuale care frămîntă producția. Atenția permanentă acordată de conducerea de partid și de stat, condițiile favorabile create prin ansamblul de măsuri adoptate au dus treptat la corelarea cercetării științifice cu aspectele asigurării progresului continuu al industriei noastre socialiste. Evident sîntem încă departe de a spune că s-a făcut totul în această direcție, dar oricum s-au înregistrat însemnați pași înainte în orientarea potențialului științific și a tematicii abordate spre obiective majore ale progresului economic, în concentrarea mijloacelor și forțelor de care dispunem, în reglementarea relațiilor pe baze contractuale sau prin participarea specialiștilor la expertize și la prognoze privind dezvoltarea întreprinderilor industriale.

— V-am ruga să exemplificați, dacă e posibil, cele relatate mai înainte.

— Se știe că în anii aceștia domeniul cercetării științifice a stat în centrul preocupărilor conducerii superioare de partid și de stat, reorganizîndu-se întreaga rețea a unităților profilate pe astfel de preocupări. Numai în cincinalul trecut a crescut personalul științific din țară de 1,5 ori, o bogată activitate de cercetare desfășurîndu-se și în institutele de învățămînt superior. De exemplu, la Iași, pentru înzestrarea laboratoarelor acestora s-au cheltuit în perioada 1966—1970 circa 26,5 milioane, în afară de faptul că s-au realizat construcții și instalații importante. Beneficiind de aceste condiții materiale și de îndrumarea permanentă a partidului, a fost posibilă intensificarea strădaniilor noastre, și progresele se văd, în sensul că dacă acum doi ani Institutul politehnic ieșean avea contracte doar în valoare de jumătate de milion, acum ele se ridică la 3 milioane, ceea ce aduce economiei naționale beneficii de aproximativ circa 30 de milioane lei. În general cercetarea noastră este strîns legată de problematica de interes național și se situează pe linia dezvoltării mondiale a științei. Încă de la înființarea sa, I.P.I. reprezintă un puternic centru de cercetări în ramurile corespunzătoare profilului său, cunoscînd o linie mereu ascendentă în anii socialismului. În această perioadă s-au efectuat cercetări valoroase în domeniul construcțiilor de mașini electrice, al conductibilității termice, al chimiei organice, al materialelor de construcție, unele situîndu-se printre primele în lume și contribuind la prestigiul științei românești. Pentru viitor mi se pare esențial pentru creșterea eficienței, dirijarea întregii activități pe cîteva direcții prioritare, ce interesează în mod vital economia noastră națională.

— Ați amintit de prestigiul științei românești. Ce ne puteți spune despre creșterea acestui renume și despre valorificarea potențialului nostru științific ?

— Nu e nevoie să mai insist, cred, asupra faptului că tradițiile științifice ale Iașului se leagă de o ambianță ridicată, de un climat al valorilor spiritului și de continuitatea lăudabilă în sforțări pe planuri azi superioare. De fapt întreaga știință românească are în prezent un mare ecou

M. DIMA

(continuare în pag. a 2-a)

Imagine a noului cartier Socola. Foto : P. VASILIU — coresp.

Un remarcabil succes al tenismanilor români

(Amănunte în pag. a 4-a)

CARNET IEȘEAN

Borangicul de Șcheia

Descindem la Șcheia, sat aflat în lunca Siretului, cînd dudele s-au copt, iar copilandrii pînă se scutură poamele sînt mereu cu buzele și mîinile violete. Bărbatul care ne întîmpină, chiar la intrarea în sat, în drumul său de la pădure spre casă, este Dumitru Păuleț, om de serviciu la școala generală.

— Am fost după mîncare...

Afirmația sa ne-a pus în derută. Omul ne-a citit pe chip nedumerirea și...

— Dar poftiți să vedeți...

Intrăm în clădirea școlii și în una din sălile de clasă observăm zeci, sute, mii de viermi de mătase.

— Astora le-am adus de mîncare.

Creșterea viermilor de mătase a devenit la școala din Șcheia o tradiție. De fapt la toate școlile din comuna Al. I. Cuza se cresc viermi de mătase. E o sursă de venituri. De cînd datează aici această îndeletnicire ? Cu greu am putea stabili și, nu cu precizie. Fiindcă toți localnicii, pînă la cel cu timplele albite, toți foști elevi ai școlilor din comună, ne-au afirmat că și ei, la rîndul lor, copii de școală fiind, au cules frunze de dud pentru hrana viermilor de mătase. Vasile Dănilă, un om de 50 de ani, ne-a spus că el știe că în școli s-a introdus creșterea viermilor de mătase de pe vremea cît era director fratele învățătorului Aurel Toma. Dar nu vechimea acestei îndeletniciri contează, ci faptul că anual de la școlile din comuna Al. I. Cuza iau drumul fabricilor însemnate cantități de gogoașe din borangicul cărora se fac cele mai fine și mai căutate țesături. Asemenea îndeletnicire deosebit de avantajoasă am întîlnit și la alte școli din județul nostru. Din păcate însă, puține la număr. Se zice că n-ar fi duzi.

E drept, în județul nostru nu există o pepinieră de duzi (și poate că ar trebui să existe), însă pentru obținerea de puieți, nu se cere prea mult efort și nu e o treabă prea complicată. Orice profesor de științele naturii, sau chiar de altă specialitate, poate amenaja pe lîngă școală o micro pepinieră de duzi. Lipsește, credem noi, inițiativa.

Andrei BRATU

Primirea în partid, o problemă de conștiință comunistă

În ultimii ani, Uzina de reparații auto și-a lărgit simțitor producția și sînt perfectate măsuri de extindere în continuare a spațiului de producție prin construirea unor hale noi, modern utilate. A crescut mult numărul muncitorilor și tehnicienilor și, o dată cu aceasta și cel al comuniștilor. De la o organizație care însuma mai puțin de 50 de membri, astăzi în unitate își desfășoară activitatea aproape 270 de membri.

Studiind acest aspect important al muncii de partid, preocuparea pentru întărirea organizațiilor de bază prin primirea de noi membri, pe o perioadă mai îndelungată, se poate constata că unele organizații ca cele de la secția a II-a schimbul I, secția I schimbul II, cea din sectorul tehnico-administrativ și altele au primit în rîndurile lor o serie de elemente valoroase, fruntași în producție, inovatori etc. Printre aceștia se numără muncitori cu care colectivul se mîndrește, ca Petru Zincu, Aurel Tătaru, Constantin Covașă, maistrul Constantin Achirei, tehnicianul Ion Ungureanu, sau ca Pericle Docan, care a urcat toate treptele de la muncitor și tehnician la aceea de inginer șef al serviciului mecanic.

Față de ritmul de creștere a producției, a numărului de salariați cu bună pregătire profesională, din care foarte mulți tineri, se poate aprecia că munca de primire în partid nu este încă suficient de bine organizată.

Timp îndelungat unele organizații de bază au primit un număr redus de membri de partid, nu au acționat pentru atragerea în partid a celor mai buni muncitori, tehnicieni, ingineri și ca urmare în unele sectoare importante ale producției, ale activității de concepție și de conducere, nu lucrează decît un număr foarte mic de membri de partid.

În unele cazuri s-a trecut cu ușurință peste calitățile moral-politice pe care trebuie să le îndeplinească cel care sînt primiți în partid. Deși în acest sens comitetul de partid a primit indicații precise și din partea unei brigăzi a comitetului județean de partid asupra felului cum trebuie să acționeze, intervențiile sale nu s-au făcut simțite suficient.

Firește, îndrumarea organizațiilor de bază pentru a efectua o muncă mai organizată în acest sens nu constă în a fixa sarcini cantitative, ci îmbunătățirea stilului și metodelor de muncă, desfășurarea unei activități politico-organizatorice de intensificare a muncii tuturor comuniștilor în rîndul maselor, multiplicarea acelor legături care să statornicească raporturi strînse cu cei mai activi muncitori și tehnicieni care să fie pregătiți pentru a putea deveni membri de partid.

Interesele politice ale fiecărei organizații impun o atenție sporită la primirea în partid, astfel ca titlul de comunist să fie acordat numai oamenilor muncii cu o temeinică pregătire profesională, politică și culturală și cu o înaltă conduită morală, celor care se disting în activitatea pentru înfăptuirea politicii partidului.

„Cel care vrea să intre în partid — sublinia tovarășul **NICOLAE CEAUȘESCU** în Expunerea la consfătuirea activului de partid din domeniul ideologiei și al activității politice și cultural-educative — **trebuie să cunoască programul partidului și să știe ce înseamnă a fi comunist".**

În această direcție, în unele organizații din uzină au fost cazuri de superficialitate, calitatea de membru al partidului fiind acordată unor oameni cu o slabă pregătire politică și profesională, care nu s-au ridicat încă la nivelul cerințelor puse de partid sau cu atitudini care lezează normele moralei societății noastre. Nici ulterior primirii în partid, cu aceștia, organizațiile de bază respective nu au desfășurat o muncă educativă corespunzătoare și, ca rezultat, unii din ei au comis abateri de la morală și disciplina de partid, nu-și realizează în mod corespunzător sarcinile de producție.

Printre sancțiunile aplicate de către conducerea întreprinderii pentru încălcarea disciplinei de producție, unele vizează și membri de partid. Deși la primirea în partid maistrul Hristea Cozianu s-a angajat față de adunare că va lichida cu unele abateri, în decurs de 1 an și jumătate a trebuit însă să fie sancționat administrativ de 5 ori, pus în discuție și sancționat și pe linie de partid pentru desele abateri comise. Fără a se analiza bine calitățile sale profesionale, politice și morale, a fost primit în partid și Constantin Ailenei, de către organizația de bază schimbul II secția a II-a. Acum se află în fața justiției pentru furtul unor piese de mare valoare.

Recent primiți în partid de organizația de bază la secția I schimbul I, fără o matură chibzuință, Gheorghe Ungureanu și Constantin Copăceanu dau dovadă de indisciplină în muncă, au manifestări care creează greutăți muncii din secții. Maiștrii Neculai Simerea și Dan Mironescu nu numai că manifestă ei înșiși o atitudine de indisciplină, dar acoperă și pe subalternii care au abateri. Este clar că astfel de cazuri impun organizațiilor de bază respective adoptarea de măsuri deosebit de eficiente atît pe linia muncii politice, cît și pe linia unei reale exigențe la primirea în partid, o permanentă combativitate față de manifestările de indisciplină.

După cum se știe, primirea în partid este o problemă de conștiință. Asupra acestei conștiințe organizațiile de partid sînt chemate să acționeze neîncetat, prin întreaga lor activitate. Cel care solicită să fie primit în partid să fie temeinic cunoscut sub toate aspectele. Nu așa cum a procedat organizația de bază a secției a II-a, schimbul I, care a primit în partid pe Ana Șchiopu doar pentru faptul că se bucura de succes în formația artistică, fără a ține cont de desele abateri de la disciplină și conduită în societate, manifestări pe care le-a amplificat în ultimul timp.

A fi membru al P.C.R. este o mare cinste și această calitate implică mari răspunderi. Fiecare organizație de bază are datoria să desfășoare o activitate permanentă, să dovedească o grijă deosebită ca această calitate să fie acordată numai acelora care corespund pe deplin criteriilor politice și profesionale pentru a fi primiți în partid. Este necesar ca membrii comitetului de partid, organizațiile de bază din această mare unitate industrială să manifeste mai multă preocupare atît pentru sporirea numărului, cît și pentru calitatea membrilor de partid, de aceasta depinzînd creșterea rolului conducător al fiecărei organizații de partid.

I. BURGHELEA

VIAȚA DE PARTID

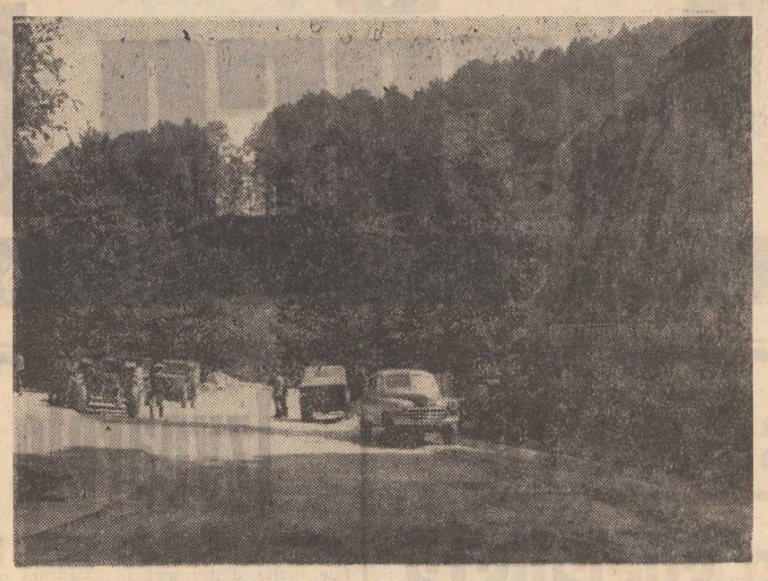

Între Streja-Cîrtișoara-Vîrful Capra și barajul lacului de acumulare de la Vidraru se află în construcție drumul „Transfăgărășan", cu o lungime de 95 km, atingînd altitudinea maximă de 2045 m. Drumul începe sub semnul îndrăznelii vibrante, reprezentată simbolic de enorma statuie ce străjuiește barajul, și în serpentine calme ocolește apele pînă la Cumpăna.

De la baraj în sus, spre Valea cu Pești, vechiul drum se modernizează ajungînd la o înălțime de 8 m. Pe această porțiune, terasamentele sînt în parte terminate, se lucrează la balastiere, se consolidează zidurile, se betonează. De la coada lacului spre Capra se dă o dramatică bătălie pentru crearea „Transfăgărășanului", pentru că dacă pe o lungime de 8 km. mai există un drum forestier, după aceea în sus nu se întinde decît plaiul turistic, o potecă bătută de-a lungul anilor de mii de îndrăzneți căutători de comori. Pe acești 26 km. lucrează tineri militari constructori, care vor disloca 1.200.000 m.c., din care 800.000 m.c. stîncă, vor înălța 4 poduri cu o deschidere de 20 m, alte 12 cu o deschidere de 7—8 m, vor construi pedețe pe o lungime de 2000 m, iar lucrările de zidărie vor însuma 60.000 m.c. De la începutul anului și pînă în prezent, constructorii de pe acest drum au realizat peste 355.000 m.c. terasamente și derocări, peste 8400 m.c. ziduri de sprijin și peste 400 m.l. pedețe.

IN CLIȘEU: Pe o porțiune de lîngă barajul lacului de acumulare Vidraru drumul este gata.

Știința — pîrghie importantă

(urmare din pag. 1)

internațional, dovedit de participarea noastră la diferite reuniuni științifice mondiale, de schimbul mare de valori culturale, de publicarea unor articole ale savanților români în presa de specialitate străină etc. Referindu-mă de pildă la Institutul politehnic ieșean, voi arăta că buletinul său circulă în 94 de țări, totalizînd peste 2500 de schimburi cu alte publicații periodice, iar în ce privește manifestările științifice din ultimii ani de la Iași aș aminti conferințele și simpozioanele de chimie, cu o largă participare internațională, sesiunea științifică în probleme rutiere și conferințele privind calculul seismic al structurilor, cu reprezentanți din 12 țări, conferința națională de știința solului etc. Talentele native ale acestui popor înzestrat, la care se adaugă influența mediului fertilizant, creat pentru știință în anii puterii populare, au contribuit la un bogat potențial științific românesc, care se cere mai larg valorificat. În Expunerea sa la consfătuirea de lucru a activului de partid din domeniul ideologiei și al activității politice și cultural educative, tovarășul Nicolae Ceaușescu arăta că o necesitate imperioasă este de a pune pe primul plan forțele proprii, folosirea muncii și conștiinței proprii, a priceperii noastre, ceea ce pentru noi constituie nu numai un îndemn prețios, dar și o dovadă a încrederii de care ne bucurăm, a prețuirii capacităților noastre creatoare și a potențelor de care dispunem.

Ascultînd acest îndemn, noi, oamenii de știință, ținem să arătăm că nu ne vom precupeți eforturile pentru a răspunde chemării partidului, intensificîndu-ne străduințele în domeniul creației științifice originale, deoarece sîntem convinși că pe această cale vom contribui la prosperitatea patriei și poporului nostru, la creșterea prestigiului științei românești în lumea întreagă.

Artiști amatori pe estradele Iașului

Luni după-amiază, pe diferite scene amenajate în aer liber, artiști amatori din întreprinderi și instituții s-au făcut încă o dată mesagerii cîntecului și jocului românesc.

Concertul susținut pe scena din Piața Unirii de către fanfara Uzinei de fibre sintetice a reținut atenția unui mare număr de spectatori. Dar, punctul de atracție l-a constituit terasa Teatrului de vară, unde colectivul de artiști amatori ai Uzinei metalurgice și-a afirmat încă o dată talentul și măiestria interpretativă. Orchestra de muzică ușoară clasată pe locul al II-lea pe țară la cel de al X-lea concurs al formațiilor muzical coregrafice de amatori „Omagiu partidului", taraful, echipa de dansuri populare și soliștii vocali Teodora Luca, Aura Hariton, Lica Olaru și alții au fost răsplătiți cu îndelungi aplauze de către miile de spectatori pentru cîntecele și jocurile interpretate.

Amatorii de „teșiri" la iarbă verde au avut posibilitatea să urmărească evoluția cunoscutei orchestre de muzică populară a cooperativei „Prestațiunea", a artiștilor amatori de la Spitalul de boli contagioase și a fanfarei Uzinei mecanice „Nicolina" pe scena amenajată la Ciric. Cei aflați la Repedea au putut asculta concertul fanfarei militare. Programul acestei zile s-a încheiat cu desfășurarea la șirand a carnavalului tineretului organizat de către Comitetul municipal Iași al U.T.C.

Ieri, au continuat manifestările artistice la realizarea cărora și-au adus contribuția alte colective de artiști amatori.

Din cauza timpului ploios, Casa de cultură a tineretului și studenților a devenit punctul de atracție pentru iubitorii cîntecului și jocului nostru popular. Fanfarele Casei pionierilor, Uzinei mecanice „Nicolina" și U.F.S., orchestrele de muzică ușoară de la U.F.S. și Uzina mecanică „Nicolina" au oferit citorva sute de spectatori îndrăgite melodii. Dansatorii de la Uzina de fibre sintetice, taraful și soliștii vocali Gheorghe Vuza, Silvia Mocanu, Adrian Filip de la Trustul de construcții au fost îndelung aplaudați pentru frumoasa interpretare a cîntecelor și jocurilor populare.

Pe scena Casei municipale de cultură „Tătărași" s-au întrecut artiștii amatori de la Casa municipală de cultură și Fabrica „Țesătura".

Simpozion

În cinstea măreței sărbători a aniversării Eliberării, tinerii din comuna Probota au organizat un simpozion intitulat „Sub flacăra lui August". În cadrul simpozionului au fost prezentate expuneri, urmate de dezbateri, despre însemnătatea politică și istorică a gloriosului act al insurecției naționale antifasciste armate din 23 August 1944.

Sub îndrumarea învățătoarei Valeria Nica, un grup de tineri artiști amatori a prezentat montajul literar-muzical „Eroilor, slavă". Manifestările, care au avut loc în frumosul club al tineretului din localitate, s-au încheiat cu o seară de dans.

Seară de poezie, proză și muzică patriotică

Recent, la Casa orășenească de cultură „Mihail Sadoveanu" din Pașcani a avut loc o seară de poezie, proză și muzică patriotică organizată de Studioul de radio Iași și Asociația scriitorilor din Iași, în colaborare cu Casa orășenească de cultură „Mihail Sadoveanu" din localitate.

Cei peste 500 de pășcăneni, prezenți la această interesantă acțiune cultural-educativă, i-au aplaudat cu căldură pe oaspeții ieșeni, care și-au dat concursul la deplina reușită a serii de poezie, proză și muzică. Au participat scriitorii Dumitru Ignea, Haralambie Țugui, Aurel Leon, Corneliu Sturzu, Florin Mihai Petrescu, Ion Puha, Aurel Butnaru, Silviu Rusu, actorii Liana Mărgineanu, Puiu Vasiliu de la Teatrul Național „Vasile Alecsandri", precum și corul „Unirea" dirijat de Constantin Ipate.

JOCURI FLORI

ORIZONTAL: 1. Zboară din floare în floare; 2. Floarea-de-colț; 3. Flori într-o țesătorie; 4. A usca — Floare albastră; 5. Hai, întoarce-ți! — Plantă cu flori dese, roșietice și gălbui; 6. Petale de begonie! — Inițial... inițial!; 7. Petale de dediței! — Crin fără floare — Spinul trandafirului; 8. Floare albastră, plăcut mirositoare; 9. Șefi — Din margarete!; 10. Floare galben-aurie — Petale de ghiocei!; 11. Plantă cu flori roșii-purpurii, mai rar albe — Floare ornamentală.

VERTICAL: 1. Plantă cu flori albe sau trandafirii — Careu!; 2. Floare cîntată de Temistocle Popa — Flori pe hîrtie; 3. Loc pentru o anumită floare! — Vas de flori; 4. Arbust răsinos — Tip de inflorescență în formă de ciorchine (pl.); 5. Aici a jucat Florian Dumitrescu, înainte de a se trasfera la „Dinamo" București — Floare albă, cu miros plăcut, mult căutată de albine; 6. Porții — La munte! — În margarete!; 7. În momentul acela — Curiuri și flori; 8. Lichid — Nu face nimic; 9. Floare cu petale galben-portocalii — În floare!

S. COLOȘENCO

SPORT • SPORT • SPORT

La Iași Turneu internațional de handbal

În zilele de 25, 26, 27 și 29 august, pe terenul „Voința" din Iași au loc, cu începere de la ora 17.00, jocurile feminine de handbal din cadrul turneului internațional organizat de clubul „Universitatea" Iași. La această competiție, dotată cu trofeul „Universitatea Al. I. Cuza", participă echipele feminine de handbal Lokomotiv Plovdiv, precum și Universitatea, C.S.M. și Voința — din Iași.

Luptătorii ieșeni la Moscova

Între 25 și 31 august, capitala URSS găzduiește un mare turneu internațional de lupte libere, la care iau parte echipe reprezentative ale cluburilor sindicale din URSS, Cehoslovacia, Bulgaria, Polonia, Ungaria, R. D. Germană, cărora li se adaugă România, ce este reprezentată de Clubul sportiv Nicolina. Au făcut deplasarea luptătorii: I. Iatagan, E. Butu, Gh. Ghiosan, F. Neicev, N. Munteanu, I. Pancă, V. Țigănaș, S. Morcov, V. Enache și D. Duca, însoțiți de V. Paraschiv, președintele clubului, M. Bidiu, antrenor, și T. Popescu, arbitru.

FOTBAL, DIV. B C.F.R. Pașcani — Politehnica Galați 0—1 (0—1)

În primul joc oficial pe teren propriu, feroviarii pășcăneni n-au reușit să aducă satisfacție aprigilor susținători, veniți în număr destul de mare în tribunele stadionului C.F.R. din localitate. După meciul nul realizat la Rîmnicul Vîlcea și după felul cum începuseră jocul cu studenții gălățeni, ne așteptam la o comportare bună, și evident, la un rezultat favorabil. Dar lucrurile nu s-au întîmplat așa. Dimpotrivă, cei care au ieșit cu fruntea sus de pe stadion au fost oaspeții. Ei au reușit să înscrie prin Bezman în min. 16 al jocului, în urma unei faze bine lucrate.

Sub impulsul loviturii primite, pășcănenii acționează și mai crispat, nu le mai reușește nimic. În timp ce oaspeții prind și mai multă încredere în propriile lor forțe. În apărare, studenții practică un marcaj strict, incomodîndu-i pe Costăchescu, Gh. Blejușcă și Udrocaică, care, în rarele momente de reușită, sînt opriți în ultimă instanță de fundașii centrali Tudore și Dima, precum și de portarul Gheorghiu.

După pauză, feroviarii pășcăneni continuă să preseze, obținînd zece lovituri de colț, rămase însă fără rezultat. A urmat bara din min. 56 și sfîrșitul celor 90 minute de joc.

Victoria gălățenilor este pe deplin meritată. Oaspeții s-au apărat calm și au contraatacat periculos. Succesul lor se datorește jocului bun făcut de întreaga echipă, dar și evoluției slabe a pășcănenilor.

Bun arbitrajul prestat de brigada de arbitri condusă la centru de N. Rainea din Bîrlad.

C.F.R. PAȘCANI: Ciocîrlă (min. 46 Catrina), Rusu, Cozma, Panait, Bivolan, Dinu (min. 74 Spiridon), Drăgan, Gh. Blejușcă, Udrocaică, Costăchescu, Bunea; POLITEHNICA GALAȚI: Gheorghiu, Ungureanu, Tudore, Dima, Toma, Dinu, Lehăduș, Birta (min. 68 Tănăsescu), Bezman (min. 53 Zotincă), Popanică, Tolea.

C. ENEA
coresp.

Primul cuplaj la „C"

Am trăit, luni, și emoțiile primei etape a campionatului diviziei C. La Iași, pe Stadionul tineretului, sub un soare nemilos, au evoluat două (Nicolina și Constructorul) din cele trei formații ieșene participante la această competiție.

După minutul 5, n-au mai fost probleme...

Formația Nicolinei a întîlnit, în primul cuplaj al sezonului la „C", echipa A.S.A. Cîmpulung. Și, ca în majoritatea starturilor trecute, ieșenii au dovedit o destul de bună pregătire, o deosebită poftă de joc. Toate acestea le-au permis să se impună cu autoritate în fața adversarilor lor și să obțină, astfel, un succes categoric, ilustrat de scorul final al partidei: 5—1 (4—0) în favoarea ieșenilor. Meciul a fost mai echilibrat doar în primele 5 minute, timp în care gazdele nu-și prea găseau cadența, oferind astfel oaspeților putința de a mima o dominare teritorială. Dar, la o acțiune mai hotărîtă a înaintașilor Nicolinei (min. 6), Ionescu înscrie primul gol al meciului. De aici înainte, vom asista la un joc desfășurat aproape în sens unic, întrucît ieșenii, dezinvolți și mai inspirați, au preluat total inițiativa înscriind încă de trei ori prin Albu, Ionescu și Iulian.

După pauză, ieșenii, cu o condiție fizică insuficient de bine pusă la punct, nu mai au nici vigoarea și nici puterea de percuție dovedite în prima parte, astfel că jocul se echilibrează, diminuîndu-se și factura spectaculară. Oaspeții reduc din handicap (min. 57), la o greșeală a portarului ieșean Pascal, dar Albu (min. 83) restabilește diferența, transformînd un „11 m." (henț în careu).

În acest joc, Nicolina a folosit următoarea formație: Pascal — Cucu, Moldoveanu, Ciobanu, Chirașcă, Albu, Vasiliu, Iosub, Iulian, Ionescu, Andreescu (Frai). A arbitrat, bine, J. Popa (Bacău).

Lipsește „omul de gol"

În meci vedetă s-au întîlnit apoi proaspăta promovată în divizia C, formația Constructorul Iași, și Fulgerul Dorohoi. Datorită căldurii excesive (meciul a început la ora 13), ca și unei evidente valori mai scăzute a combatanților, meciul nu a atins nivelul celui din deschidere. Stăpîniți de emoțiile debutului, ieșenii au pornit timid la atac, greșind numeroase mingi. Abia spre sfîrșitul partidei Constructorul atacă cu mai multă îndrăzneală meterezele „cetății" formației din Dorohoi, creîndu-și cîteva situații clare de a înscrie. Astfel, în min. 60, Ciuraru, pătrunde singur în careu, dar șutează în portar; în min. 73, același Ciuraru se află din nou în poziție bună de șut, dar este împiedicat nereglementar (arbitrul P. Enache — Focșani — nu dictează însă „11 m.", cum ar fi fost normal); min. 75: Fărcașu ratează intercepția balonului în fața porții; min. 83: Cărare șutează pe jos, dar în picioarele portarului dorohoienilor etc. Așadar, Constructorul a evoluat bine în cîmp, și-a construit multe acțiuni de atac, însă n-a putut să fructifice nici una, fiindcă-i lipsește, deocamdată, acel „om de gol". Bineînțeles, noua promovată mai are unele „găuri" și în jocul apărării, însă cu răbdare, cu calm, cei doi instructori ai formației, M. Gurguță și V. Achiței, vor reuși (cu sprijinul jucătorilor, în primul rînd) să ridice echipa la nivelul celora din eșalonul superior al seriei.

În partida inaugurală, Constructorul a utilizat formația: Strat — Mucenica, Greerosu, Tiron, Săndulescu, Paranici, Fărcașu, Acojocăriței (D. Cărare), Ciuraru, Burlacu (Trandafir), Acujboaiei. Din lotul echipei mai fac parte: Hristea (portar), Iancu, Barbu, Bîrleanu și Bagniu.

Gh. VASILIU

Izvoarele belșugului

(urmare din pag. 1)

sau din interiorul clădirilor ce adăpostesc instituțiile publice pătrunzi în casele sătenilor, impresia de bunăstare și de bună gospodărire se amplifică și devine certitudine, convertită în fața unor realități evidente. Televizorul și aparatul de radio, mașina de cusut și aragazul, mobila modernă și lumina electrică, alături de bogăția și frumusețea covoarelor specifice zonei, a prosoapelor și a altor obiecte lucrate de mîini harnice și pricepute conturează elemente ale unui trai îndestulător, civilizat și ordonat. Oameni mulțumiți, veseli și primitori, sînt gata oricînd să te aibă oaspete și să te poftească la masa lor. Iar dacă deschizi vorba despre căile care au determinat prosperitatea comunei și a gospodăriilor lor, apoi răspunsul ne sună ca un refren: „La noi izvoarele belșugului se află în muncă".

...Și, într-una din zilele trecute, am pornit-o pe acest drum, pe calea spre izvorul belșugului...

Ca de obicei, la sediul cooperativei agricole e greu să găsești pe cineva dacă nu te duci acolo „cu noaptea-n cap". Așa că am pornit către locurile unde mi se spusese că am putea găsi pe cîte cineva din conducere. Dar, ghinion.

— Pe la noi nu se stă mult într-un loc: vii, vezi cum merg treburile, dacă este ceva de pus la punct o faci și pornești mai departe. Ce să-i faci? Treburi multe, unitate mare, asta-i.

Nu ne-am descurajat însă. Și bine am făcut. Pentru că la Tătărăuși nu numai tovarășii din conducere cunosc cum stau lucrurile în cooperativa agricolă. Lucrînd zilnic cu tragere de inimă în sectoarele ei, o știe mai fiecare membru cooperator. Așa că nu ne-a fost greu să aflăm amănunte despre întărirea economico-organizatorică a unității. Iată, de pildă, de la zootehniștii fruntași Constantin Iacob și Gheorghe Costan am aflat că sectorul zootehnic cuprinde între altele la ora actuală 668 taurine, din care aproape 300 de vaci și 850 de oi. Am notat de asemenea: planul la producția de lapte pe cap de vacă furajată este pentru acest an 1800 litri. În numai jumătate de an, însă, s-au realizat 1136 litri, ceea ce garantează o producție superioară prevederilor.

În ziua vizitei, sute de oameni lucrau în diferite sectoare. Recoltarea cerealelor păioase și a mazărei era de mult terminată. „Eh, cu grîul și cu orzul am terminat repede: am ieșit cu mic cu mare și nici n-am băgat de seamă cînd am văzut pîinea albă în hambar. Așa, ca să ne potolim pofta de seceriș, am dat o mînă de ajutor și vecinilor din Lespezi și din Valea Seacă". Sporul de producție la grîu a fost de circa 300 kg la hectar. Iar la mazăre și mai mare. Recoltă bună promit și cartofii, cultură ce cuprinde vreo 400 de hectare și în care cooperativa agricolă din Tătărăuși e specializată și fruntașă.

Că tătărușenii sînt oameni destoinici și harnici o certifică continua dezvoltare și întărire a cooperativei agricole, rezultatele tot mai bune în producție, în înfrumusețarea comunei; o demonstrează condițiile materiale și spirituale de care dispun; o dovedește, de asemenea, dorința lor de a contribui tot mai mult la acțiunea generală de transpunere în viață a sarcinilor trasate de conducerea de partid și de stat. Că izvoarele belșugului se găsesc în munca lor neobosită și rodnică este un alt adevăr statornicit și pe aceste meleaguri în anii de puternică efervescență ce au urmat actului eliberării.

Dar, tătărușenii sînt și niște oameni care-și iubesc baștina și o cinstesc, indiferent unde s-ar afla și indiferent ce funcții ar ocupa. Iată doar un singur exemplu, dar de o elocvență cu valoare de simbol: recent, peste 200 de fii ai satului Tătăruși au luat hotărîrea de a se întîlni în localitatea unde s-au născut pentru a o cinsti și pentru a-și aduce împreună prinosul de recunoștință față de toți acei care i-au ajutat să ajungă profesori, ingineri, medici, ofițeri, tehnicieni, muncitori cu înaltă calificare etc.

ÎN 24 DE ORE

Radio Iași

Programul de seară (25 august): 17.00 Buletin de știri; 17.10 Pe portativul undelor, melodia preferată; 17.45 Șantierele cincinalului; 18.00 Muzică din operete; 18.25 Descriptio Moldaviae; 18.45 Patrie, pămînt de aur (program de cîntece); 19.00 Radiojurnal; 19.15 Cîntec drag moldovenesc; 19.30 O poveste pentru voi, copii; 19.40 Pe-un picior de plai; 20.00 Trei interpreți, trei melodii; 20.10 Album de lieduri; 20.30 Cărți, scriitori, opinii; 20.45 Amintiri, amintiri (romanțe); 21.00 Orchestre de muzică populară; 21.15 Ecran; 21.25 Formații de muzică ușoară; 21.40 Mari interpreți de operă.

Programul de dimineață (26 august): 6.00 Buletin de știri; 6.05 Cîntece patriotice; 6.15 Actualitatea în agricultură; 6.25 Melodii din folclorul românesc; 7.00 Radiomatineu.

Televiziune

18.00 Deschiderea emisiunii, „Ex-Terra" — pasiune pentru tehnică. Film documentar despre pionierii participanți la concursul de construcții tehnice organizat de Televiziunea Română; 18.25 Mult e dulce și frumoasă...; 18.40 Un interpret al cîntecului transilvănean: Ion Bogza; 18.50 Confruntări. De la idee la practică. Valorificarea gîndirii tehnice românești; 19.10 Tragerea Pronoexpres; 19.20 1001 de seri; 19.30 Telejurnalul de seară; 20.00 O școală a patriotismului — Șantierul; 20.15 Melodiile serii; 20.25 Telecinemateca: „Bătrînul și marea". Ecranizare după nuvela lui E. Hemingway. În rolul principal Spencer Tracy; 21.50 Teleglob: Imagini din Ciad; 22.05 Slagăre și interpreți de pretutindeni; 22.25 Telejurnalul de noapte.

Cinematografe

VICTORIA, orele 9; 11.05; 14.45; 16.30; 18.55; 21: „Săptămîna nebunilor"; REPUBBICA, orele 9; 11.05; 14.45; 16.50; 18.55; 21: „Indrăgostiții"; COPOU, orele 9; 11; 15; 17; 19; 21: „Dincolo de barieră"; ARTA, orele 9 și 11: „Mamă ciudată"; orele 15.30; 18; 20.30: „Poveste sentimentală"; Completare: „România orizont '69"; TĂTĂRAȘI, orele 16; 18; 20: „Mexico '70"; NICOLINA, orele 16; 18; 20: „Dimineți de iarnă".

LA GRĂDINA RÎPA GALBENĂ, la ora 20: „Săptămîna nebunilor"; GRĂDINA TEATRULUI DE VARĂ, ora 20: „În arșița nopții".

ÎN JUDEȚ: PAȘCANI, CASA DE CULTURA: „Căpitanul Korda"; CLUBUL C.F.R.: „Procesul alb"; TG. FRUMOS: „Subteranul"; HÎRLĂU: Căpitanul Korda; PD. ILOAIEI: „Tudor" (două serii); HĂBĂUCEȘTI: „Ultima relicvă".

Telefoane utile

13673 — Agenția de voiaj C.F.R.; 12020—14199 — Deranjamente la instalații rețele electrice; 14308—Magazinul cu autoservire „Unic"—serviciul de comenzi la domiciliu; 14532 — Dispecer taximetre (Piața Unirii); 16820—Miliția municipiului Iași; 16120 — Spitalul de obstetrică și ginecologie (Maternitatea); 31230 — Spitalul de copii (Tătărași); 18050 și 13339 — Inspectoratul județean de securitate Iași; 15436 — Magazinul de flori din Piața Unirii.

Timpul probabil

Vremea va fi ușor instabilă cu cerul mai mult noros. Local se vor produce precipitații slabe sub formă de ploaie și averse, izolat însoțite de fenomene electrice. Vîntul va sufla slab pînă la potrivit predominînd din sectorul nord-estic. Temperatura aerului va fi ușor variabilă; minimele vor fi cuprinse între 13 și 18 grade, iar maximele între 21 și 27 grade.

Raid-anchetă

Pietonul – personaj central al străzii. Cum își îndeplinește rolul?

■ O invitație ■ Graba poate duce la spital ■ Joaca a rupt firul unei vieți ■ Disputa conducător auto-pieton. Cine are dreptate?

Pietonul este unul dintre personajele principale ale străzii. Strada îi conferă drepturi, dar și obligații. Toate, în scopul protejării lui, asigurării că va ajunge acasă, la serviciu ori aiurea, viu și nevătămat — cum se spune.

In condițiile unui trafic rutier tot mai dezvoltat, pietonii ieșeni și-au complicat existența : unii dintre ei, din necunoaștere (condamnabil), destul de mulți dintr-o sfidare a regulilor de circulație (cel puțin la fel de condamnabil). Urmările? Zilnic sînt depistate de către agenții de circulație încălcări ale normelor în vigoare, destul de des — accidente. Și, dacă n-ar fi atenți conducătorii auto, numărul accidentelor datorate pietonilor ar crește. Este curios faptul că, deși au de respectat mult mai puține reguli decît conducătorii auto, pietonii cad în contravenție extrem de ușor. Vă invităm să observați, timp de cîteva minute, cum se circulă pe la semaforul electric din Piața Unirii (cinematograful „Victoria"). Cu toate că lumina roșie a semaforului obligă la așteptarea pe trotuar, numeroși pietoni nu respectă această interdicție. Am făcut un sondaj împreună cu maiorul Petre Popescu, șeful Biroului circulației al Miliției municipiului Iași, căpitanul Teodor Ionel, de la serviciul circulației al I.M.J., și plutonierul Ioan Nanea. Fără să se gîndească la pericolul pe care-l prezintă traversarea străzii în timp ce autovehiculele aveau cale liberă, și ignorînd prezența agenților de circulație, zeci de pietoni au căzut în culpă. In numai cîteva minute, au fost identificați peste 20 de contravenienți. Iată cum motivau unii dintre ei : „Dacă am văzut că au trecut și alții"... **(Aurica Nemțanu**, str. Pictorului nr. 4 B) ; „M-am grăbit", **(Gh. Hanghiuc**, Trustul de construcții industriale) ; „N-am observat" **(Maria Petre**, studentă la Institutul agronomic) ; „Cunosc semnificația culorii roșii a semaforului, dar am văzut pe cineva înaintea mea traversînd"... **(Angela Ailisoaie**, care avea lîngă ea și un copil de 4 ani) etc.

Motive, motive... Situații similare se petrec și la intersecția din dreptul restaurantului Cotnari (str. Socola), precum și-n alte locuri. Din păcate, unii pietoni contravenienți, atenționați de agenții de circulație, folosesc expresii jignitoare, neținînd seama de faptul că oamenii de ordine le vor binele. Doina Dîrvală, din Calea 23 August nr. 24, a traversat în fugă, cu un copil, str. Ștefan cel Mare printr-un loc nepermis. Se grăbea să prindă un autobuz. In timp ce era atenționată de agentul de circulație, a intervenit soțul ei (care a refuzat să se legitimeze), jignind ofițerul aflat în interesul serviciului. Atitudini necorespunzătoare au avut și Ioana Stănescu, studentă, str. Republicii nr. 35, Felicia Maica, profesoară, aleea Veronica Micle nr. 12 ș.a.

Astfel de pietoni ignoră faptul **că agentul de circulație este pus să vegheze asupra respectării legislației rutiere, să prevîntîmpine accidentele, în interesul tuturor participanților la trafic.** Amenzile sînt și ele date în scopuri educative. Sîntem convinși că dintre cei 172 de pietoni amendați în numai 4 zile nu vor mai fi contravenienți la regulile de circulație...

Mica abatere de la tema pusă în discuție, pe care dorim s-o facem, ne este dictată de o situație anormală. Numeroși pietoni nu poartă asupra lor, deși sînt obligați prin lege, nici un act de identitate. In virtutea acestui fapt, unii dau nume greșite. De pildă, Adrian Șandru, salariat la Trustul de construcții industriale, care fusese oprit de agentul de circulație, a declarat că se numește Mihai Popescu. Verificarea imediată a descoperit această substituire de nume.

Să revenim. Un adevărat pericol îl prezintă copiii. De altfel, în ultimele săptămîni au fost înregistrate mai multe accidente mortale, cărora le-au căzut victime copii. Elena Bîrsan (15 ani), din Valea Lupului, avea obiceiul să se joace pe șosea. Intr-una din zilele trecute, s-a agățat de o căruță. Cînd a sărit din spatele acesteia, a nimerit în fața unui autocamion care circula din sens opus. Fata a decedat. Dacă unii copii trăiesc, deși puteau provoca accidente (Costel Bulichi, șoseaua Păcurari nr. 131, Lucian Pelin și Cristian Hanghiuc, ambii din str. Țuțora nr. 8 etc.), aceasta se datorește conducătorilor auto care au reușit să evite pericolul. Copiii sînt vinovați. Dar **mai vinovați sînt părinții lor, care-i lasă nesupravegheați, nu le explică unde și în ce fel se pot juca, în general, nu le fac o elementară educație rutieră. O contribuție mai mare în educarea copiilor o pot aduce și cadrele didactice.**

Pentru clarificarea unor probleme, a disputei dintre conducătorii auto și pietoni, am apelat la cîteva indicații date de un ofițer din cadrul Direcției circulației a Inspectoratului general de miliție.

Se știe că regulamentul circulației prevede traversarea drumului de către pietoni numai prin locurile specificate prin marcaje, indicatoare. Unde lipsesc astfel de semne, pietonul este obligat să traverseze strada pe la colțul intersecției, perpendicular pe axul străzii, în prealabil asigurîndu-se că nu-l pîndește nici un pericol. In asemenea locuri, conducătorii auto nu au datoria să oprească, ci doar să micșoreze viteza. Pietonii au, de asemenea, obligația să traverseze strada în pas viu, cît mai grupați. Din păcate, întîlnim destui pietoni care parcă se plimbă în timpul acesta, sau își găsesc loc de discuții, citesc ziare etc.

Cuvinte „tari" se schimbă deseori între conducătorii auto și pietoni la trecerile marcate pentru aceștia din urmă, dintr-o înțelegere greșită, de ambele părți, a semnificației expresiei „prioritate". Vrem să subliniem că **prioritatea de trecere se acordă de către conducătorii auto numai pietonilor angajați în traversare pe partea dreaptă a direcției de mers a autovehiculelor. Greșit procedează acei conducători auto care, oprind, îi invită să traverseze chiar și pe cei aflați la distanță apreciabilă de autovehicul, sau chiar pe trotuar.** Considerăm că o contribuție esențială o pot aduce agenții de circulație, care **trebuie să interpreteze în spiritul legii și uniform** această problemă încă greșit înțeleasă de mulți participanți la traficul rutier.

O concluzie generală se impune : circulația rutieră ar fi mult ușurată, numărul accidentelor ar scădea considerabil, dacă toți pietonii ar fi pătrunși de responsabilitățile pe care le au cînd circulă pe drumurile publice.

Radu COSTIN

Grupul școlar de construcții Iași
strada Bucium nr. 17

organizează **concurs de admitere** pentru școala profesională–curs de zi–și ucenicie la locul de muncă, pentru următoarele meserii :

Școala profesională curs de zi :
- **electricieni instalații automatizate în construcții**
- **dulgheri**
- **instalatori de instalații pentru ventilare și condiționare**
- **mozaicari-faianțari**
- **zidari-betoniști**

Ucenicie la locul de muncă :
- **electricieni în construcții și instalații industriale**
- **sudori**
- **dulgheri**
- **instalatori de instalații pentru ventilare și condiționare**
- **zidari-betoniști**

Inscrierile se fac pînă la 31 august 1971 la sediul școlii din strada Bucium nr. 17 Iași.

Examenul : între 1—10 septembrie 1971.
Relații pentru obiectele de concurs la secretariatul școlii, zilnic între orele 8—15.

Întreprinderea de alimentație publică Iași

înscrie pentru concursul de admitere din 15—22 septembrie 1971, cursurile post-liceale de 2 ani alimentație publică, a Școlii profesionale comerciale Iași.

CONDIȚII: absolvenți de liceu cu diplomă de bacalaureat, băieți, din orașul și județul Iași.

Înscrierile se fac la Biroul personal, Piața Unirii nr. 1 Iași.

Liceul nr. 7 „Al. I. CUZA" Iași

anunță concurs de admitere pentru ocuparea a 129 de locuri în anul I de liceu

Se primesc absolvenți ai școlii generale care au studiat în clasele V—VIII limba rusă, engleză sau franceză.

Înscrierile pentru examenul de admitere se fac zilnic între orele 7—20 pînă la 30 august 1971.

Concursul are loc între 1 și 10 septembrie 1971.

În cadrul liceului începînd cu anul școlar 1971/1972 va funcționa și o clasă specială de matematică anul II la care se pot înscrie elevi absolvenți ai anului I și de la alte licee care au media peste 9 (nouă) la matematică.

Informații suplimentare se pot lua de la secretariatul liceului, din str. I. Creangă nr. 37, cartierul Tătărași, telefon 13858.

Baza de aprovizionare și desfacere nr. 5 Caransebeș–Păltiniș

vinde organizațiilor economice socialiste, fără repartiție,

tablă neagră și decapată, format mic, grosimi pînă la 0,5 mm.,

de diferite dimensiuni, conform Stas 1946 și 1988. Se vînd circa 100 tone, **la prețuri legale. Tabla se va ridica numai cu mijloacele proprii.**

Informații la Baza de aprovizionare și desfacere nr. 5 Caransebeș - Păltiniș, telefon 552-537, județul Caraș - Severin.

OFICIUL PENTRU CONSTRUCȚIA DE LOCUINȚE PROPRIETATE PERSONALĂ IAȘI

angajează de urgență
- **1 inginer mecanic**
- **1 inginer constructor**
- **2 tehnicieni principali constructori**
- **1 gestionar** (angajarea conform Legii nr. 22/1969)
- **1 tehnician II construcții.**

Condiții de angajare : conform H.C.M. nr. 914/1968.

Relații se pot lua la sediul Oficiului din str. Cuza Vodă nr. 53, telefon 13424,15303.

Școala profesională agricolă Miroslava

primește pînă la 31 august a. c. înscrieri la concursul de admitere care va avea loc între 1—10 septembrie, pentru specialitatea *mecanic agricol* cu durata, de 2 ani.

Concursul constă din probe scrise și orale la matematică și fizică (mecanica și căldura).

Școlarizarea este gratuită (elevii primesc hrană, cazare, îmbrăcăminte etc.).

Informații la telefon 15015.

Întreprinderea legume-fructe Iași

recrutează absolvenți a 8 clase avînd virsta de 16—18 ani, pentru *școala profesională de vînzători* cu durata de 2 ani.

Înscrierile se primesc pînă la 30 august 1971 la sediul întreprinderii din Piața Unirii nr. 1 Iași.

Informații suplimentare la telefon 16850 — birou personal.

LICEUL AGRICOL PODU–ILOAIEI

anunță concurs de admitere pentru specialitățile : agronomie curs de zi și fără frecvență și zootehnie **între 1—10 septembrie 1971.**

Înscrierile se fac pînă la data de 30 august 1971 pe baza unei cereri însoțită de următoarele acte: certificat de naștere în original și copie, certificat de absolvire a școlii generale sau adeverință de promovare a clasei a VIII-a eliberată în acest scop și certificat medical; iar pentru cursurile fără frecvență pe lîngă aceste acte vor mai prezenta copie de pe cartea de muncă, partea privind capitolele I și IX, și dovadă de încadrare în muncă cu precizarea funcției îndeplinite.

Concursul se va susține la : matematică (scris și oral) și la limba română (scris și oral) ; candidații au dreptul de a opta între limba română și științe biologice.

Întreprinderea de prefabricate din beton—Iași

recrutează absolvenți a 8 și 10 clase pentru concursul de admitere la calificare prin Școala profesională de materiale de construcții Iași la meseria operator prefabricate

Înscrierile se fac la Școala profesională de materiale de construcții Iași din str. Manta Roșie nr. 5, telefon 31986, pînă la 31 august 1971.

Informații suplimentare se pot lua la secretariatul școlii.

Grupul școlar al Ministerului Industriei Ușoare din Iași
primește înscrieri pentru

Liceul industrial	46 locuri	băieți și
	22 locuri	fete
Școala profesională	51 locuri	băieți și
	22 locuri	fete

Înscrierile au început pe data de 16 august la sediul din str. Socola nr. 51–53.

ALB-NEGRU

Se poate trece

După ultimele ploi căzute, o viitură de apă de pe riul Jijia a măturat, pur și simplu, platforma podului de 20 m. lungime, care leagă satele Belcești și Ulmi — ne-a comunicat recent corespondentul nostru Nicolae Ciocan. *Nimeni nu credea că această gravă avarie putea fi înlăturată cu forțele proprii ale comunei. Deputatul comunist Vasile Ursache și șeful secției de mecanizare Tansa, tov. Dinu Buiciuc, au făcut totuși o încercare. Mai intîi, cu ajutorul unui tractor au scos din apa riului traversele care mai puteau fi utilizate. Și dacă au văzut că treaba merge bine, au folosit și materiale din resursele locale ale comunei Belcești. Le-au sărit, apoi, în ajutor o mînă de țărani cooperatori inimoși (V. Hodoreanu, Gh. Neculcea, I. Ciobanu, Gh. Moraru, Josif Caja ș.a.) și nici unul nu și-a îngăduit o clipă de răgaz, timp de două zile și nopți încheiate, pînă cînd lucrarea a fost terminată gospodărește. Iar cînd a trecut primul tractor cu șenile pe podul reconstruit, fiecare a încercat simțămîntul firesc al biruinței.*

Ultraj

Deși în stare de ebrietate, tînărul Vasile Armanu din comuna Dumești s-a dus la horă în sat. Aici s-a luat la ceartă cu Ichim Adam. Încercînd să-l potolească, cei de față au fost nevoiți să-i îndure insultele și batjocura, ba chiar și ciomagul. Finalul a fost cel căutat. A fost condamnat la un an închisoare pentru ultraj la bunele moravuri.

Autobuzul 29

Pentru cel care locuiește în cartierele Socola sau Nicolina, cel mai bun mijloc de transport, ca să ajungă la gara Iași, este autobuzul 29. Dar uneori poate să fie cel mai nepotrivit. Așa s-a întîmplat într-o zi, nu de mult, în jurul orei 15, cînd autobuzul 29 a întîrziat cu 25—30 de minute. Mai mult decît atît, șoferul Valeriu Corban, considerînd, din motive strict personale, că întîrzierea este prea mică, a mai adăugat cîteva minute, plus injurii cetățenilor. La stația de lîngă Podul de Piatră a coborît din autobuz și s-a adresat călătorilor :

— Cine se grăbește, să plece pe jos!

Și cînd a crezut el că i-a „învățat minte" pe călători, s-a urcat din nou la volan. Conducerea I.T.I. cere scuze călătorilor pentru acest incident. Șoferul nu. A primit însă o sancțiune — retrogradarea cu o treaptă de salarizare pe timp de 2 luni. Poate va învăța și el ceva.

ÎNTREPRINDEREA DE DESFACEREA CELULOZEI ȘI HÎRTIEI, FILIALA IAȘI,
str. Grăniceri nr. 3—9, telefon 13755—30522
ANGAJEAZĂ
— **un electrician**
— **un muncitor necalificat**, cu domiciliul în orașul Iași și stagiul militar satisfăcut
— **un magaziner**, cu școala medie, stagiul militar satisfăcut și cu domiciliul în orașul Iași.

LICEUL DE CULTURĂ GENERALĂ DIN RĂDUCĂNENI

aduce la cunoștință celor interesați că organizează un nou concurs de admitere în perioada 1—10 septembrie 1971 pentru anul I de liceu.

Pe perioada școlarizării se asigură cazare gratuită și masă contra cost.

Elevii merituoși pot primi burse.

Înscrierile se fac zilnic între orele 7—13 la secretariatul liceului.

Liceul nr. 8 „D. Cantemir" Iași

Str. Decebal nr. 13 — telefon 12181 —

anunță pe cei interesați următoarele :

— Pentru anul I liceu sînt libere 20 de locuri ;

— În liceu se vor studia limbile : engleză, franceză, italiană și rusă ;

— Elevii cu aptitudini pentru matematică și fizică vor putea urma — începînd cu anul II — cursurile CLASEI SPECIALE DE MATEMATICĂ INFORMATICĂ ;

— Înscrierile la concursul de admitere — sesiunea septembrie 1971 — se fac zilnic între orele 7,30—20 la secretariatul liceului pînă pe data de 30 august inclusiv ;

— Pentru CLASA SPECIALĂ DE MATEMATICĂ INFORMATICĂ — anul II — anul școlar 1971—1972, se primesc înscrieri pînă la data de 10 septembrie a.c. la secretariatul liceului. Se pot înscrie elevii din județul Iași care au promovat anul I de liceu cu medii cel puțin 9 la matematică și cel puțin 8 la fizică.

Mica publicitate

Oferte de servicii

● Caut femeie îngrijire persoană în vîrstă. Tătărași, Vasile Bumbu 90, bloc Z, scara B, etaj I, apartament 5. Informații după ora 16.

Lecții-meditații

● Student Politehnică, meditez conștiincios, matematică și fizică. Telefon 16203, la prinz.

Schimburi de locuință

● Ofer apartament două camere bloc, central, gaz, telefon, în Brăila pentru similar Iași, eventual garsonieră. Adresați-vă str. Suzana Pîrvulescu 95 Iași.

● Ofer apartament 2 camere bloc confort I în Suceava pentru similar Iași. Adresați Stradela Sărăriei 4—Iași.

● Ofer casă naționalizată Păcurari, stația Petru Poni, telefon 13351, patru camere, baie, bucătărie, dependințe pentru apartament două camere confort I — bloc.

● Ofer apartament cu grădină — Sibiu pentru similar Iași. Informații telefon 16116 Iași.

● Ofer apartament 3 camere pentru apartament cu două camere și o garsonieră. Telefon 31184, seara.

Vînzări—cumpărări

● Vînd autoturism Herald-Triumph tip sport stare foarte bună. Telefon 31946.

● Vînd apartament liber și curte str. Malu nr. 25.

● Vînd autoturism Moskvici 403, perfectă stare. Telefon 31526 după ora 16.

● Vînd casă liberă, teren. Adresați-vă Aleea Sadoveanu nr. 17 Iași.

● Vînd imobil, dependințe, curte, central, str. Sulfinei 18. Carol Apostol.

● Vînd casă, convenabil, Iași, str. Tăietoarei nr. 30. Proprietar Toma Vasile, str. Alion nr. 14, București, sectorul 7.

● Vînd casă liberă, str. Neculuță Theodor nr. 7 Copou. Ultima stație de tramvai.

Diverse

● Familiile mulțumesc tuturor celor care au adus un ultim omagiu celui care a fost VASIDE ANISIA, în mod special colectivului de muncă al Bazei de recepționare Socola.

● Dungu Ioan aduce mulțumiri Miliției orașului Hîrlău pentru obiectele restituite.

● Zonia Enescu cu copiii mulțumește tuturor celor care au fost alături de ei la durerea suferită prin pierderea bunului lor soț și tată, profesor N. C. ENESCU.

● Zdrobite de durere și în veci nemîngîiate, familiile Carciuc, Sofronie și Lingureanu mulțumesc din suflet colectivului de conducere și salariaților Centrului de transfuzie Iași, colegilor și prietenilor care, prin prezență, flori, coroane și telegrame au luat parte la marea lor durere pricinuită prin pierderea scumpei lor CARCIUC EUFROSINA

Decese

● Adînc îndurerate, familia, rudele și colegii anunță încetarea fulgerătoare din viață a celui care a fost economist la Uzina de fibre sintetice

C-TIN ANDREIESCU
35 ani.

Corpul neînsuflețit este depus în str. Ciurchi 117 AB. F 8, iar cortegiul va pleca astăzi la ora 14, spre cimitirul Eternitatea.

PE MERIDIANELE GLOBULUI

MANIFESTĂRI CONSACRATE ZILEI DE 23 AUGUST

UNIUNEA SOVIETICĂ

MOSCOVA 24 — Corespondență de la Silviu Podină : Cu prilejul celei de-a 27-a aniversări a eliberării României de sub jugul fascist, ambasadorul extraordinar și plenipotențiar al Republicii Socialiste România în U.R.S.S., Teodor Marinescu, a oferit o recepție în saloanele ambasadei.

Au participat K. F. Katușev, secretar al C.C. al P.C.U.S., N. K. Baibakov, vicepreședinte al Consiliului de Miniștri al U.R.S.S., președintele Comitetului de Stat al Planificării al U.R.S.S., V. I. Konotop, membru al Prezidiului Sovietului Suprem al U.R.S.S., prim-secretar al Comitetului regional Moscova al P.C.U.S., președintele Asociației de prietenie sovieto-române, N. N. Rodionov, adjunct al ministrului afacerilor externe al U.R.S.S., general de armată S. L. Sokolov, prim-locțiitor al ministrului apărării al U.R.S.S., general de armată A. A. Epișev, șeful Direcției Politice Superioare a Armatei și a flotei maritime militare ale U.R.S.S., activiști de partid, de stat și obștești, oameni de știință și cultură, reprezentanți ai M.A.E. al U.R.S.S., ziariști sovietici și corespondenți ai presei străine acreditați la Moscova. Au fost prezenți șefi ai misiunilor diplomatice și alți reprezentanți ai corpului diplomatic din capitala sovietică.

Recepția s-a desfășurat într-o atmosferă cordială, prietenească.

*

La 23 August, ambasadorul României în U.R.S.S., Teodor Marinescu, a luat cuvîntul la posturile sovietice de radio și televiziune.

*

Cu prilejul celei de-a 27-a aniversări a eliberării României, la 23 August a avut loc la Leningrad o adunare festivă. Despre semnificația zilei de 23 August, despre succesele dobîndite de poporul român în cei 27 de ani de după eliberare și despre dezvoltarea rodnică a relațiilor de prietenie și colaborare dintre România și U.R.S.S. au vorbit A. P. Tupikin, secretar al Comitetului raional de partid Kuibișev, și Maria Groza, vicepreședinte al M.A.N., vicepreședintă a Consiliului Național al Femeilor, membră în Biroul Consiliului General A.R.L.U.S., conducătoarea delegației.

R. S. CEHOSLOVACĂ

PRAGA 24 — Corespondentul Agerpres, Constantin Prisăcaru, transmite : Ambasadorul României la Praga, Teodor Haș, a oferit o recepție cu prilejul celei de-a 27-a aniversări a eliberării țării noastre de sub jugul fascist. Au luat parte Josef Kempny, membru al Prezidiului C.C. al P.C. din Cehoslovacia, Jan Gregor, vicepreședinte al Guvernului Federal al R. S. Cehoslovace, președintele Comisiei mixte de colaborare cehoslovaco-române, Andrej Barcak, ministrul comerțului exterior, reprezentanți ai organelor și organizațiilor centrale de stat și obștești, ai organelor locale de partid și de stat din localitățile în care se află monumente și cimitire ale ostașilor români căzuți în lupta pentru eliberarea Cehoslovaciei, oameni de artă, știință și cultură, generali și ofițeri superiori ai armatei cehoslovace, ziariști.

*

Cu prilejul zilei naționale a României, ambasadorul Republicii Socialiste România la Praga, Teodor Haș, a vorbit la posturile de radio și televiziune cehoslovace. De asemenea, consulul general al României la Bratislava, Carol Cozma, a vorbit la posturile de radio slovace.

R. P. UNGARĂ

BUDAPESTA 24 — Corespondentul Agerpres, Alexandru Pintea, transmite : La recepția oferită de Ioan Cotoț, ambasadorul Republicii Socialiste România la Budapesta, cu ocazia aniversării eliberării României, au luat parte Nemes Dezso, membru al Biroului Politic al C. C. al P.M.S.U., dr. Matyas Timar, membru al C. C. al P.M.S.U., vicepreședinte al Guvernului Revoluționar Muncitoresc Țărănesc Ungar, Jozsef Bondor, ministrul construcțiilor și urbanisticii, dr. Zoltan Szabo, ministrul sănătății, dr. Miklos Beresztoczy, vicepreședinte al Adunării de Stat, numeroase alte oficialități ungare, precum și membri ai corpului diplomatic.

R. P. BULGARIA

SOFIA 24 — Corespondentul Agerpres, Constantin Amariței, transmite : Cu prilejul zilei de 23 August, ambasadorul Republicii Socialiste România la Sofia, Nicolae Blejan, a oferit un cocteil în saloanele ambasadei.

Au participat Gheorghi Traikov, președintele Adunării Populare a R. P. Bulgaria, Jivko Jivkov, membru al Biroului Politic al C.C. al P. C. Bulgar, vicepreședinte al Consiliului de Miniștri al R. P. Bulgaria, Venelin Kotev, membru supleant al Biroului Politic, secretar al C. C. al P.C.B., Mincio Mincev, secretar al Consiliului de Stat, Konstantin Telalov, membru a. C.C. al P.C.B., șeful Secției externe a. C.C. al P.C.B., alte persoane oficiale, oameni de știință, cultură și artă, șefi ai misiunilor diplomatice.

*

Luni seara, Nicolae Blejan, ambasadorul României la Sofia, a vorbit la posturile de radio și televiziune bulgare.

R. P. CHINEZĂ

PEKIN 24 (Agerpres). — Cu ocazia aniversării eliberării României de sub jugul fascist, ambasadorul Republicii Socialiste România la Pekin, Aurel Duma, a oferit luni seara o recepție.

Au participat Ciu En-lai, membru al Comitetului Permanent al Biroului Politic al C.C. al Partidului Comunist Chinez, premierul Consiliului de Stat al R. P. Chineze, Li Sien-nien, membru al Biroului Politic al C.C. al P. C. Chinez, vicepremier al Consiliului de Stat, Ciu Huit-tso, membru al Biroului Politic al C.C. al P.C. Chinez, adjunct al șefului Marelui Stat Major al Armatei Populare Chineze de Eliberare, Go Mo-jo, membru al C.C. al P. C. Chinez, vicepreședinte al Comitetului Permanent al Adunării Reprezentanților Populari pe întreaga Chină, Ci Pin-fei, ministru ad-interim al afacerilor externe al R. P. Chineze, membri ai Comitetului Permanent al Adunării Reprezentanților Populari pe întreaga Chină, activiști de partid și de stat, reprezentanți ai Comitetului Revoluționar Municipal din Pekin și ai Asociației populare chineze pentru relațiile culturale și de prietenie cu țările străine.

Au fost, de asemenea, prezenți, Sarin Chhak, ministrul afacerilor externe, și Thiounn Mumm, ministrul economiei și finanțelor în Guvernul Regal de Uniune Națională al Cambodgiei, șefi ai misiunilor diplomatice acreditați la Pekin.

Ministrul Ci Pin-fei și ambasadorul Aurel Duma au rostit toasturi în sănătatea conducerilor de partid și de stat ale celor două țări, pentru prietenia și solidaritatea militantă dintre partidele, popoarele și țările noastre.

R. S. F. IUGOSLAVIA

BELGRAD 24 — Corespondentul Agerpres, George Ionescu, transmite : Cu prilejul zilei de 23 August, ambasadorul României la Belgrad, Vasile Șandru, a oferit o recepție. Au luat parte Niaz Dizdarevici, președintele în funcțiune al Biroului Executiv al Prezidiului U. C. I., Marko Nikezici, președintele C.C. al Uniunii Comuniștilor din R. S. Serbia, Milenko Boianici, președintele Consiliului Executiv al R. S. Serbia, alte personalități politice marcante, oameni de artă și cultură etc.

R. P. POLONĂ

VARȘOVIA 24 — Corespondentul Agerpres, Iosif Dumitrașcu, transmite : Ambasadorul Republicii Socialiste România la Varșovia, Marin Mihai, a oferit cu prilejul zilei de 23 August o recepție în saloanele ambasadei. Au participat St. Olszowski, membru al Biroului Politic, secretar al Comitetului Central al P.M.U.P., J. Groszkowski, președintele Frontului Unității Poporului, președintele Academiei poloneze de științe, J. Mitrega, vicepreședinte al Consiliului de Miniștri, H. Skibniewska, vicemareșal al Seimului, H. Szafranski, membru al Consiliului de Stat și alte persoane oficiale.

*

Cu prilejul zilei de 23 August, sărbătoarea națională a poporului român, ambasadorul Marin Mihai a vorbit la postul de televiziune din Varșovia.

R. P. ALBANIA

TIRANA 24 (Agerpres)

Cu ocazia zilei de 23 August ambasadorul Republicii Socialiste România în Republica Populară Albania, Manole Bodnaraș a oferit o recepție în saloanele ambasadei. Au participat Shefquet Peci, vicepreședinte al Prezidiului Adunării Populare, Hafer Spahiu, vicepreședinte al Consiliului de Miniștri, Nesti Nase, ministrul afacerilor externe, Kiko Ngjela, ministrul comerțului, Milo Qirko, ministrul comunicațiilor, Leanbi Zicishti, ministrul sănătății.

R. D. GERMANĂ

BERLIN 24 — Corespondentul Agerpres, St. Deju, transmite : Cu ocazia celei de-a 27-a aniversări a eliberării României, ambasadorul Republicii Socialiste România în Republica Democrată Germană, Nicolae Ghenea, a oferit un cocteil în sala Congreselor din Berlin.

Au participat Erich Muckenberger, membru al Biroului Politic al C. C. al P.S.U.G., Heinrich Homann, vicepreședinte al Consiliului de Stat, Wolfgang Rauchfuss, vicepreședinte al Consiliului de Miniștri, Wolfgang Junker, ministrul construcțiilor, Georg Stibi, adjunct al ministrului afacerilor externe, general-locotenent Walter Allenstein, adjunct al ministrului apărării, și alte personalități, reprezentanți ai corpului diplomatic și atașați militari acreditați în R.D.G.

R. P. MONGOLĂ

ULAN BATOR 24 (Agerpres).

La 23 August, Sandu Ioan, ambasadorul României în R.P. Mongolă, a oferit un cocteil cu ocazia zilei naționale. Au participat Badamin Lhamsuren, membru supleant al Biroului Politic, secretar al C.C. al P.P.R.M., Damdinghiin Gombojan, membru supleant al C.C. al P.P.R.M., vicepreședinte al Consiliului de Miniștri, membri ai guvernului, activiști de partid, șefii misiunilor diplomatice, oameni de cultură și artă.

ANGLIA

LONDRA 24 (Agerpres). — La Ambasada română din Londra a avut loc sărbătorirea celei de-a 27-a aniversări a eliberării României. Ambasadorul român, Vasile Pungan, a vorbit despre semnificația actului de la 23 August 1944 și realizările poporului român, sub conducerea P.C.R., în cei 27 de ani de libertate, subliniind în special programul de construire a societății socialiste multilateral dezvoltate în patria noastră.

A fost expusă pe larg politica și activitatea desfășurată de conducerea statului român, în frunte cu președintele Consiliului de Stat, Nicolae Ceaușescu, pentru promovarea unor relații de prietenie și pace în lume.

FRANȚA

PARIS 24 — Corespondentul Agerpres, Paul Diaconescu, transmite : Ambasadorul Republicii Socialiste România la Paris, Constantin Flitan, a oferit o recepție cu prilejul aniversării a 27 de ani de la eliberarea patriei noastre de sub jugul fascist. La recepție au participat numeroase personalități ale vieții politice, diplomatice și culturale din capitala Franței.

INDIA

DELHI 24 (Agerpres). Cu prilejul celei de-a 27-a aniversări a eliberării României de sub jugul fascist, sub auspiciile Asociației de prietenie India—România, a fost organizată la Delhi o gală de filme, în cadrul căreia a fost prezentat filmul „Valurile Dunării".

JAPONIA

TOKIO 24 — Corespondentul Agerpres, Florea Țuiu, transmite : Ambasadorul român la Tokio, Iosif Gheorghiu, a oferit în saloanele hotelului „Hilton" o recepție cu ocazia aniversării eliberării țării noastre de sub jugul fascist. Au participat Shinsaku Hogen, adjunct al ministrului afacerilor externe, R. Takeuchi, ambasador, șef al protocolului, S. Shima, marele maestru de ceremonii al Casei imperiale, Kogoro Uemura, președintele Keidanren (Federația organizațiilor economice japoneze) și alte persoane oficiale.

URUGUAY

MONTEVIDEO 24 (Agerpres). La sediul Ambasadei României din Uruguay a avut loc o conferință de presă, în cadrul căreia ambasadorul român, Valeriu Pop, a vorbit despre semnificația zilei de 23 August și realizările obținute de țara noastră în cei 27 de ani de la eliberare. Cu acest prilej au fost prezentate filme documentare românești.

TURCIA

ANKARA 24 (Agerpres). Însărcinatul cu afaceri ad-interim, George Eftimie, a organizat o gală de filme cu prilejul zilei de 23 August. A fost prezentat filmul „Vîrstele omului". Au participat reprezentanți ai Ministerului Afacerilor Externe, Ministerului Educației Naționale din Turcia, membri ai corpului diplomatic, oameni de cultură.

NIGERIA

LAGOS 24 (Agerpres). Cu ocazia celei de-a 27-a aniversări a eliberării României de sub jugul fascist, ambasadrul român la Lagos, Gheorghe Iason, a oferit la 23 August o recepție în saloanele hotelului Ikoyi. La recepție au participat funcționari superiori din M.A.E. nigerian și alte instituții centrale, oameni de afaceri, ziariști. Au luat parte, de asemenea, șefii misiunilor diplomatice acreditați la Lagos, alți membri ai corpului diplomatic și ai instituțiilor specializate ale O. N. U. din Nigeria.

MAROC

RABAT 24 (Agerpres).

Ambasadorul României în Maroc a oferit la Rabat, cu ocazia celei de-a 27-a aniversări a eliberării României, un cocteil la care au participat Abdelatif Filali, ministrul afacerilor externe al Marocului, Mohamed Bernoussi, ministrul lucrărilor publice, prințul Hassan Ben Mehdi, guvernatorul Băncii Marocului, precum și alte persoane oficiale marocane.

AUSTRALIA

SYDNEY 24 (Agerpres).

Cu prilejul celei de-a 27-a aniversări a eliberării României, consulul general român în Australia, R. I. Budura, a oferit o recepție la Sydney. Au participat membri ai guvernului și personalități ale vieții politice australiene, printre care T.M. Hewitt, ministrul muncii și al industriei, reprezentînd premierul și guvernul statului New South Wales, senatorul D. Murphy, P. Coleman, deputat în Adunarea legislativă a statului New South Wales. A luat parte, de asemenea, Laurie Aarons, secretar național al Partidului Comunist din Australia.

S. U. A. intensifică acțiunile agresive din Laos

Mesajul lui Fumi Vongvicit adresat copreședinților Conferinței de la Geneva asupra Laosului

Fumi Vongvicit, secretar general al Frontului patriotic laoțian, a adresat un mesaj copreședinților Conferinței de la Geneva asupra Laosului, denunțînd intensificarea acțiunilor agresive americane în Laos și cerînd încetarea imediată a acestora, relatează agenția Khaosan Pathet Lao.

Mesajul relevă că, după eșecul operațiunii „Lam Son-719", a continuat dislocarea trupelor tailandeze în Laos care, împreună cu unități ale forțelor reacționare laoțiene și sprijinite de aviația americană, au lansat o serie de acțiuni agresive, îndeosebi în regiunea sudică a Laosului, afectînd viața și bunurile populației civile.

Mesajul cere încetarea urgentă a oricărei intervenții împotriva Laosului, suspendarea bombardamentelor americane asupra teritoriului laoțian, precum și retragerea tuturor trupelor tailandeze din Laos, introduse în mod ilegal. Se cere, de asemenea, respectarea riguroasă a prevederilor acordurilor de la Geneva din 1962 asupra Laosului, lăsînd laoțienii să-și rezolve singuri propriile probleme, pe baza noilor propuneri de pace prezentate de către Frontul patriotic laoțian la 22 iunie 1971. (Agerpres)

LUPTELE DIN VIETNAMUL DE SUD

SAIGON 24 (Agerpres). — Delta fluviului Mekkong și regiunea Platourilor Inalte au constituit zonele care au concentrat, în ultimele 24 de ore, acțiunile ofensive lansate de patrioții sud-vietnamezi împotriva unităților americano-saigoneze, precum și a unor obiective militare inamice. Lupte puternice, relatează, în acest sens, corespondenții agențiilor de presă, au avut loc în apropiere de localitatea Cay Lay, precum și lîngă Kontum.

Alte ciocniri au mai fost semnalate în zona taberei militare saigoneze „Alfa-2", atacată de patrioți cu obuze și mortiere, precum și a taberei „Charlie-1", asupra căreia forțele patriotice au lansat rachete în cursul nopții de luni spre marți. A fost atacată, de asemenea, baza „Alfa-4". În apropierea căreia a fost surprinsă într-o ambuscadă o unitate de militari saigonezi, care în urma luptelor a înregistrat pierderi serioase.

Intreaga opinie publică mondială, dornică de pace, manifestă cu vehemență împotriva războiului dus de S.U.A. în Indochina. Inșiși soldații americani, ofițerii, veteranii protestează împotriva acestui război, cerînd retragerea imediată a trupelor. In clișeu : Aspect din timpul unei demonstrații împotriva războiului, desfășurate la Washington, la care au participat soldați, ofițeri și veterani americani.

Evoluția situației din Bolivia

■ Represiuni împotriva forțelor de stînga ■ 122 de persoane au fost ucise, iar aproape 1000 rănite, în evenimentele din ultimele zile ■ Constituirea unui comandament al rezistenței împotriva noului regim militar

LA PAZ 24 (Agerpres) — Noul regim militar din Bolivia a trecut la represiuni împotriva forțelor de stînga. La puțin timp după instalarea colonelului Hugo Banzer în calitate de șef al statului, a fost decretată legea marțială și suspendate toate garanțiile constituționale. Autoritățile militare au dispus arestarea liderilor sindicali și ai conducătorilor studenților, în timp ce grupuri înarmate aparținînd Falangelor Socialiste Boliviene (F.S.B.) și Mișcării Naționaliste Revoluționare (M.N.R.) — grupări de extremă dreaptă — au trecut la devastarea sediilor organizațiilor politice de stînga, între care și sediul Partidului Comunist Bolivian. Ulterior, trupele colonelului Banzer, au bombardat cu cruzime clădirea Universității „San Andreas" din La Paz, unde aproape 1 200 de studenți se baricadaseră, opunîndu-se forțelor armate rebele care l-au înlăturat pe președintele Juan Jose Torres. Surse oficiale au anunțat că, cu acest prilej, 8 studenți au fost uciși, 20 grav răniți, iar 120 arestați.

Bombardamente de amploare au fost declanșate și asupra colinei Laikakota, unde se retrăseseră grupuri de muncitori pentru a apăra cu arma în mînă regimul președintelui Torres.

Potrivit unui comunicat difuzat de oficialități, în evenimentele din ultimele zile, 122 de persoane au fost ucise, iar aproape 1 000 rănite. Agențiile internaționale de presă apreciază însă că numărul victimelor este mult mai mare. Pînă în prezent, nu se cunoaște numărul morților și răniților din marile centre miniere ale țării, unde muncitorii au trecut la lupta armată.

Pe de altă parte, la La Paz s-a aflat că stînga boliviană a hotărît să nu depună armele și să declanșeze o luptă de rezistență împotriva noului regim. Potrivit unor surse, în țară a fost constituit un comandament al rezistenței, alcătuit din conducători ai organizațiilor oamenilor muncii și studenți, precum și din subofițeri și soldați. Agenția France Presse informează că în jurul capitalei domnește un calm relativ, dar că o parte din militarii fideli generalului Torres s-au retras în munți, unde continuă lupta.

Deși noul șef al statului bolivian colonelul Hugo Banzer a numit prin decret cei zece miniștri, membri ai noului cabinet, încredințînd principalele portofolii ofițerilor care l-au sprijinit în lovitura militară și liderilor celor două grupări de extremă dreaptă F.S.B. și M.N.R. „chemînd toți bolivienii să sprijine noul regim", o serie de personalități politice au refuzat colaborarea. Agenția Prensa Latina menționează că ambasadorii Boliviei la Washington, Buenos Aires și Bogota și-au prezentat demisiile ca urmare a „deosebirilor profunde care îi despart de actualul regim". În schimb, se anunță că Victor Paz Estenssoro, fost președinte al Boliviei, lider al „Mișcării naționaliste revoluționare", care din 1964 se afla în exil la Lima, s-a reîntors luni în capitala boliviană, oferindu-se să colaboreze cu colonelul Banzer.

*

Ministrul peruan al afacerilor externe, Egardo Mercado Jarrin, a declarat că fostul președinte Torres, împreună cu un grup de 25 colaboratori apropiați, între care și ministrul de externe, Huascar Aborga, și cel al apărării, Emilio Molina, s-au refugiat la ambasada din La Paz, cerînd azil politic.

Declarația M. A. E. al R. D. Vietnam

HANOI 24 (Agerpres). Un reprezentant al Ministerului de Externe al R. D. Vietnam a dat publicității o declarație, în care se arată că, în intervalul 16—18 august, avioane militare ale S.U.A. au bombardat diferite regiuni din provincia Quang Binh, iar în zilele de 18, 19 și 20 august avioane strategice de tip „B-52" au atacat localitatea Hyong Lap. In aceleași zile, artileria navală americană de pe navele flotei a 7-a a bombardat o serie de localități situate la nord de paralela 17. Ca urmare a acestor acțiuni, au fost înregistrate victime omenești și au fost provocate daune însemnate populației. Ministerul de Externe al R.D. Vietnam condamnă aspru noile acțiuni agresive ale S.U.A. și cere încetarea tuturor atentatelor la suveranitatea și securitatea R. D. Vietnam.

*

SAIGON 24 (Agerpres). — Trei avioane americane de vînătoare și bombardament au bombardat duminică zone din interiorul R. D. Vietnam situate la 61 și respectiv 185 km nord-vest de zona demilitarizată — anunță agenția A.P. Totodată, avioane „B-52" au efectuat bombardamente, în apropiere de 20 de valuri succesive, de-a lungul zonei demilitarizate.

Cele două acțiuni aeriene constituie al 50-lea și respectiv al 51-lea atac din anul acesta în interiorul Vietnamului de nord.

Mascarada electorală de la Saigon

SAIGON 24 (Agerpres). — Mascarada electorală de la Saigon continuă. „Vicepreședintele" administrației saigoneze, Nguyen Cao Ky, a anunțat că se retrage de pe lista candidaților la scaunul prezidențial, lăsîndu-l numai pe actualul „președinte", Thieu, drept singurul candidat la „alegeri". Anunțîndu-și această decizie, Ky l-a acuzat pe Thieu de „manevre frauduloase". Subliniind că „Thieu încearcă să falsifice alegerile", care sînt o „afacere contrafăcută", el a cerut lui Thieu să demisioneze transferînd atribuțiile sale membrilor „senatului", care ar urma să organizeze alegeri într-un termen de trei luni.

Agențiile de presă precizează că Nguyen Cao Ky și-a anunțat această hotărîre după o întîlnire cu ambasadorul american la Saigon, Ellsworth Bunker. Agenția France Presse menționează că decizia lui Ky marchează eșecul total al încercărilor ambasadorului S.U.A. de a traduce în fapt dorința Washingtonului de a exista mai mulți candidați la postul de „președinte" al regimului de la Saigon, pentru a salva cît de cît aparențele de „democrație" în organizarea acestei mascarade.

*

NEW YORK 24 (Agerpres). Referindu-se la faptul că alegerile din Vietnamul de sud „sînt în curs de a fi transformate în farsă de către manevrele președintelui Thieu, care vrea să-și asigure un nou mandat", ziarul „New York Times" relevă în editorialul său „complicitatea ambasadorului american în aceste manevre, al căror scop este de a crea aparența unor alegeri disputate".

Stare de alertă în Guineea

CONAKRY 24 (Agerpres). Postul de radio Conakry, citat de agenția France Presse, a anunțat că armata, serviciile de securitate și organizațiile politice din Guineea au fost puse în stare de alertă pentru a fi gata să respingă o eventuală nouă invazie a mercenarilor în țară. În comunicatul înaltului comandament prin care s-a adoptat această măsură se arată că trupe de mercenari au fost masate în regiunea de graniță în Guineea Bissau, teritoriu aflat sub ocupația colonialiștilor portughezi, cu scopul vădit de a se deda la o nouă invazie, fapt confirmat și de interceptarea unui schimb de mesaje radio între unitățile mercenarilor.

SPORT

Un remarcabil succes al tenismanilor români: calificarea în finala „Cupei Davis"

SAO PAULO 24 (Agerpres). — Selecționata de tenis a României a învins cu scorul de 3—2 echipa Braziliei în finala inter-zonală a „Cupei Davis" și s-a calificat pentru a doua oară în finala tradiționalei competiții, urmînd să-și dispute din nou „Salatiera de argint" în compania echipei S.U.A. Meciul va avea loc în zilele de 8, 9 și 10 octombrie în orașul american Charlotte (Carolina de Nord).

In ultima zi a meciului, la Sao Paulo, Ion Țiriac, în revenire de formă și dominat de o mare ambiție, l-a învins cu 6—0, 6—2, 6—4 pe Edson Mandarino, iar Ilie Năstase jucînd admirabil ca întotdeauna a dispus cu 6—4, 6—0, 8—6 de Thomas Koch. In urma acestei victorii echipa României repetă performanța de acum doi ani calificîndu-se în finala „Cupei Davis". La actuala ediție tenismanii români au eliminat echipele R. F. a Germaniei (5—0) finalistă în anul 1970, Iugoslaviei (4—1), Indiei (4—1), Israelului (5—0) și Olandei (5—0), iar în finala inter-zonală au triumfat cu 3—2 în fața Braziliei, care la rîndul său eliminase printre altele puternica formație a Cehoslovaciei în frunte cu Jan Kodes.

Agențiile internaționale de presă comentează pe larg meciul de la Sao Paulo. In cronica trimisului special al agenției France Presse se arată printre altele : „Miracolul nu a avut loc. Brazilia care a învins Cehoslovacia în turul precedent s-a înclinat așa cum era de așteptat în fața echipei României. Suporterii localnici și-au făcut iluzii după meciul cîștigat în proba de dublu. In cele două probe de simplu care au urmat s-a văzut de la început că între Năstase și Țiriac și adversarii lor există o diferență de clasă". In comentariu se mai subliniază că Țiriac a jucat de data aceasta foarte calm impunîndu-se cu siguranță în fața lui Mandarino.

Același comentator arată că Năstase și Țiriac au demonstrat fără îndoială că joacă excelent pe teren acoperit cu zgură și că sînt capabili să obțină un rezultat mare în fața echipei S.U.A.

Intr-o amplă cronică privind jocul de la Sao Paulo, trimisul agenției „UPI" subliniază că tenismanii români au barat drumul echipei Braziliei către finală, care ar fi fost prima selecționată latino-americană calificată în ultimul act al competiției. In comentariul aceleiași agenții se arată că „după neașteptata victorie realizată în proba de dublu, tenismanii Braziliei n-au mai putut face față în ultimele două meciuri de simplu, cînd Năstase și Țiriac au „jonglat" pur și simplu cîștigînd de o manieră care ne scutește de prea multe comentarii".

*

Tenismanii noștri Ilie Năstase și Ion Țiriac, însoțiți de căpitanul echipei, Ștefan Georgescu, au plecat de la Sao Paulo în S.U.A., pentru a evolua la cîteva concursuri internaționale. Inaintea plecării, prin intermediul corespondentului „Agerpres" de la Rio de Janeiro, Vasile Oros, jucătorii noștri au transmis următoarea telegramă : **„Victoria noastră o închinăm zilei de 23 August. Semnat echipa de tenis a României".**

SCURTE ȘTIRI

BERLINUL OCCIDENTAL

In Berlinul occidental a avut loc cea de-a 33-a întîlnire a ambasadorilor celor patru puteri — U.R.S.S., S.U.A., Anglia și Franța. După cum se arată în comunicatul difuzat la încheierea întîlnirii, ambasadorii au convenit asupra întregului text al unui proiect de acord în problemele Berlinului occidental, care va fi prezentat spre examinare guvernelor lor.

HELSINKI

La Helsinki au început convorbirile între președintele Consiliului Prezidențial al R.P. Ungare, Pal Losonczi, și președintele Finlandei, Urho Kekkonen. După cum transmite agenția M.T.I. sînt examinate probleme internaționale de interes reciproc și aspecte ale relațiilor bilaterale.

WELLINGTON

Cu ocazia deschiderii oficiale, pentru public, a Tîrgului internațional, „Wellington-1971", la care participă și țara noastră, pavilionul României a fost vizitat de către sir Arthur Porritt, guvernatorul general al Noii Zeelande, de alte personalități neozeelandeze, precum și de reprezentanți ai misiunilor diplomatice acreditate la Wellington. Produsele românești s-au bucurat de o largă apreciere pentru calitatea și varietatea lor.

TOKIO

In insulele Hokkaido au început manevre ale forțelor militare japoneze. După cum relevă agenția Kyodo, aceste manevre sînt cele mai mari din cîte a întreprins armata japoneză după cel de-al doilea război mondial.

VIENA

In ultimul deceniu, numărul gospodăriilor țărănești din Austria s-a redus cu circa 30 000. După cum relevă presa vieneză, procesul de pauperizare care macină gospodăriile rurale afectează în primul rînd micile proprietăți care nu pot rezista concurenței.

PRETORIA

Marile inundații care au devastat regiunea Port Elisabeth, din Republica Sud-Africană, au provocat moartea a 83 de persoane, alte cîteva sute fiind date dispărute. Au pierit, de asemenea, cîteva mii de vite, au fost distruse sute de locuințe și numeroase poduri.

RANGOON

Apele fluviului Mekong, în creștere, datorită ploilor torențiale căzute în ultimele zile, amenință să înunde regiuni întinse din nord-estul Tailandei. Pînă în prezent — scrie agenția France Presse — inundațiile au provocat moartea a 5 persoane, iar numărul sinistraților se ridică la peste 30.000. In zonele izolate de apă, populația suferă de lipsă de alimente și medicamente.

Redacția și Administrația : strada Vasile Alecsandri nr. 8 — Iași. Telefon 14127.

Tiparul : Intreprinderea poligrafică Iași, str. Vasile Alecsandri nr. 6, Telefon 14620

BIBLIOTECA CENTRALĂ UNIVERSITARĂ „M. EMINESCU" IAȘI

ANUL XXVII
Nr. 7756
JOI
26 AUGUST 1971
4 PAGINI
30 BANI

Proletari din toate țările, uniți-vă!

Flacăra Iașului

Organ al Comitetului județean Iași al P.C.R. și al Consiliului popular județean

În pagina a 4-a

- Situația se menține încordată în Bolivia
- Criza monetară interoccidentală

Tătărași — vedere generală.

Foto : S. LEONID — coresp.

„Stă în puterea noastră să mărim producțiile și să reducem costul acestora"

Nu de mult a avut loc adunarea generală a salariaților de la I.A.S. Tg. Frumos. Au venit să asculte darea de seamă a consiliului de administrație asupra activității desfășurate în primul semestru, și să-și spună cuvîntul pentru îmbunătățirea continuă a activității economico-financiare a unității lor, lucrători din fermele de la Sirca și Războieni, Iora și Ruginoasa, Hălăucești, Pașcani și Strunga. Insuflețiți de mărețele sarcini trasate de cel de al X-lea Congres al P.C.R., întregul colectiv de muncă, în frunte cu comuniștii a desfășurat o activitate rodnică, reușind să obțină producții tot mai ridicate și pe această cale să contribuie într-o măsură mai mare la buna aprovizionare a populației cu produse agro-alimentare.

Merite valoroase au înregistrat lucrătorii din sectorul zootehnic. Semnificativ este faptul că de la un efectiv mai mare de animale ca cel din anii precedenți s-au obținut producții superioare (de exemplu, 2275 de litri de lapte în medie, de vacă furajată, față de 1883 de litri prevăzuți pe primele șase luni, de la un efectiv mediu de 2585 de vaci) în condițiile în care suprafețele afectate bazei furajere au fost micșorate. Secretul producțiilor ridicate de la fermele de animale constă în aplicarea tehnologiilor moderne de creșterea animalelor, îmbunătățirea structurii bazei furajere, preocuparea permanentă pentru obținerea unei recolte mai bogate de furaje și la un preț de cost redus.

În cuvîntul lor, participanții la discuții s-au referit și la rezultatele obținute în luna iulie și prima decadă a lunii august, perioadă în care a fost încheiat strînsul cerealelor păioase. Ca o încununare a rezultatelor obținute în primul semestru în sectorul zootehnic, ei au arătat că în cadrul fermelor vegetale, producția de grîu a fost mult mai mare ca cea planificată, pe întreprindere obținîndu-se în medie, la hectar, 3720 de kg. de grîu. Recolte bogate promit și lanurile de porumb, de soia, de cartofi. Toate acestea confirmă grija cu care muncitorii din ferme au aplicat în practică complexul de lucrări agricole cerut de fiecare cultură în parte, calitatea superioară a lucrărilor efectuate.

La I. A. S. Tg. Frumos

Dovedind o înaltă preocupare pentru înfăptuirea programului de dezvoltare a agriculturii noastre socialiste trasat de conducerea partidului, pentru înfăptuirea indicațiilor date de tovarășul **NICOLAE CEAUȘESCU**, secretarul general al Partidului Comunist Român, la consfătuirea pe țară a lucrătorilor din I.A.S., colectivul de muncă de la I.A.S. Tg. Frumos a reușit să livreze peste sarcinile de plan 10.014 hectolitri de lapte de vacă, precum și 1430 de tone de grîu și 233 de tone de orz față de 8160 de hectolitri de lapte, 162 de tone de grîu și respectiv 42 de tone de orz cît prevedeau angajamentele asumate inițial pentru întregul an; să realizeze planul de venituri pe întreprindere în proporție de 149 la sută, cheltuielile prevăzute fiind depășite cu numai 3 la sută.

Participanții la discuții au scos în evidență posibilitățile pe care le au fermele pentru a obține în lunile următoare noi succese în producție. Astfel, lucrătorii întreprinderii au hotărît să muncească și mai bine pentru ca pînă la sfîrșitul anului să se obțină în plus, peste prevederile de plan stabilite, **15.000 de hectolitri de lapte și un beneficiu de 2.500.000 lei** față de 8160 de hectolitri de lapte (cifră deja depășită) și 1.500.000 lei beneficii cît au fost angajamentele inițiale. Petru aceasta, vorbitorii au venit cu propuneri concrete în scopul îmbunătățirii activității în toate sectoarele de producție. Medicul veterinar H. Schaas, șeful fermei de vaci de la Hălăucești, a subliniat necesitatea de a se urgenta construirea noilor adăposturi pentru a se asigura spațiu corespunzător de cazare întregului efectiv de animale. De asemenea, a propus măsuri concrete pentru satisfacerea nevoilor de furaje, pentru îmbunătățirea aprovizionării cu materiale și piese de schimb. Lucrătorul Petre Angheluță de la ferma de vaci de la Ruginoasa a arătat nivelul ridicat al producției la lapte la care a ajuns această fermă, pînă nu de mult situată în coada clasamentului între fermele unității la producția amintită. El a subliniat necesitatea de a se completa numărul de tractoare și remorci pentru fermă astfel ca procesul de producție să decurgă în bune condiții. Totodată a insistat ca tovarășii din biroul organizației de partid, conducerea fermei, comitetul de sindicat să se ocupe mai bine de folosirea plăcută a timpului liber al lucrătorilor din fermă, de îmbunătățirea activității politice și culturale.

Ca și alți vorbitori, C. Rusu, medic veterinar, șeful fermei de vaci de la Stolnicени-Prăjescu, a ținut să reliefeze producțiile ridicate de lapte obținute de fermele I.A.S.-ului și măsurile ce trebuie luate încă de pe acum, pentru realizarea angajamentelor sporite precum și a sarcinilor de plan pe 1972 de care s-a luat cunoștință în adunarea generală. „Colectivul fermei noastre, a arătat vorbitorul, s-a angajat să obțină peste plan 1900 de hectolitri de lapte." Datorită mai bunei îngrijiri și furajări a animalelor,

Gh. STEJARU

(continuare în pag. a 3-a)

La Iași

Turneul Teatrului „Juliusz Osterwa" din Lublin

În cadrul schimburilor culturale dintre orașele Iași și Lublin, colectivul artistic al Teatrului „Juliusz Osterwa" din Lublin, (R.P. Polonă) va prezenta pe scena Teatrului Național „Vasile Alecsandri" din Iași un număr de trei spectacole cu piesele *„Cine ești tu"* de Ernest Bryll și *„Act întrerupt"* de Tadeusz Rózewicz.

Astfel, mîine, 27 august, la orele 19,30 va avea loc spectacolul cu piesa „Cine ești tu" iar în zilele 28 și 29 august, la aceeași oră, Teatrul „Juliusz Osterwa" va prezenta în fața publicului ieșean două spectacole cu piesa „Act întrerupt". Ambele piese sînt puse în scenă de Kazimierz Braun, aranjamentul plastic este semnat de Jadwiga Pozakowska iar muzica aparține lui Jacek Popiolek. Asistenți regizori, Roman Kruczkowski și Henrik Soliechart.

Turneul teatrului polonez constituie un răspuns la cel efectuat de Teatrul Național „Vasile Alecsandri" la Lublin, în anul acesta.

În pagina a 2-a

Tinerețe, idealuri, răspunderi

Pentru extinderea noului sistem de transport al mărfurilor

Mai multă receptivitate din partea întreprinderilor economice

Directivele celui de-al X-lea Congres al P.C.R. precizează că una din sarcinile principale în domeniul transporturilor este dezvoltarea și modernizarea acestora în concordanță cu nevoile economiei naționale, pentru a satisface la timp și în bune condiții toate cerințele de transport cu minimum de cheltuieli. In acest scop, pe lîngă sporirea capacității, repartizarea judicioasă a sarcinilor între diferite genuri de transport, eliminarea transporturilor neraționale și a celor încrucișate, vor fi extinse și mecanizate fronturile de încărcare — descărcare, mijloacele de manipulare mecanizată a mărfurilor și folosirea containerelor.

Problema îmbunătățirii activității de transport a constituit o preocupare permanentă pentru unitățile specializate. După studii, cercetări și experimentări s-a găsit rezolvarea prin folosirea pe scară largă a unei noi tehnologii, bazată pe utilizarea transcontainerelor de 10—30 tone greutate brută. Prin introducerea acestui nou mod de transport al mărfurilor se face o corelare mai bună a transporturilor interne și a depozitării la beneficiari cu activitate de transport propriu-zisă, reducerea cheltuielilor pentru procurarea utilajelor, a cheltuielilor de ambalare, folosirea justă a suprafețelor de depozitare, reducerea numărului de muncitori ocupați cu lucrările de ambalare, depozitare, încărcare-descărcare, creșterea productivității muncii în activitatea de manipulare a mărfurilor, sporirea vitezei de circulație a mărfurilor, asigurarea integrității lor etc.

Utilajul folosit în noul sistem este transcontainerul de 10—30 tone, care, grupînd mărfurile în locuri convenabile, permite, prin transbordări complet mecanizate, deservirea „din poartă în poartă" a beneficiarilor, fără alte manipulări ale mărfurilor ce le conține. Transcontainerele cu mărfuri se pot transporta cu orice fel de mijloc de transport C.F.R., auto, naval, aerian etc. Cu ele se pot transporta orice fel de mărfuri, de la mobilă și confecții, bere, vin, geamuri, minereuri, pînă la cele mai pretențioase mărfuri, care au nevoie de condiții speciale în timpul transportului.

In cadrul Regionalei C.F.R. Iași, în vederea introducerii acestui nou sistem de transport al mărfurilor, s-au alocat importante fonduri pentru amenajarea stațiilor de transcontainere și procurarea a 260 transcontainere și două macarale. Urmare a măsurilor luate, în ziua de 8 mai a.c., în cinstea aniversării semicentenarului Partidului Comunist Român, primul tren a ridicat transcontainerele încărcate cu mărfuri din stațiile Bacău și Socola, stații deschise în cadrul regionalei Iași pentru traficul de mărfuri în transcontainere.

Experiența de pînă acum arată însă o reținere cu totul nejustificată a întreprinderilor față de noul sistem. Deși s-au arătat conducerilor întreprinderilor din județul Iași și Bacău avantajele acestui nou sistem de transport al mărfurilor, pînă în prezent au folosit transcontainere numai Fabrica de antibiotice, Complexul de morărit și panificație, I.C.R.A., Fabrica de ulei „Unirea" — toate din municipiul Iași, iar din Bacău Întreprinderea „Partizanul", Fabrica de șuruburi, U.R.A., Fabrica „Letea", Fabrica de bere. Desigur, este un număr prea mic de întreprinderi care apelează la această eficientă formă, față de posibilitățile celor două județe. Este în interesul întreprinderilor și în final al economiei naționale, ca în relațiile lor cu întreprinderile din București, Brașov, Sibiu, Arad, Timișoara, Bacău, Iași, sau care se află la o distanță de circa 150 km. de aceste centre, să folosească din plin modernul sistem de transport al mărfurilor cu transcontainerele, sistem care le aduce importante economii prin avantajele arătate mai sus.

Rezultatele obținute pînă acum confirmă pe deplin eficiența noului și modernului sistem și pledează, totodată, pentru extinderea lui cît mai rapidă.

Valeriu STAN
Eugeniu ZIDĂRIȚĂ

Simpozion internațional pe litoral

Comitetul de Stat pentru Cultură și Artă, în colaborare cu Uniunea Scriitorilor și Centrala cărții, organizează între 26 august și 4 septembrie, în stațiunea maritimă Neptun, un simpozion internațional privind limba și literatura română. Alături de personalități ale vieții literare românești, la lucrările simpozionului iau parte scriitori, istorici literari, cercetători, cadre didactice universitare, conducători ai unor reviste literare, traducători din operele unor scriitori români, clasici și contemporani, din 16 țări din Europa, Asia și America Latină.

(Agerpres)

Consfătuire cu cititorii ziarului „Flacăra Iașului" la Pașcani

Cititorii din Pașcani ai ziarului „Flacăra Iașului" sînt invitați să participe la întîlnirea cu colegiul de redacție al ziarului, luni, 30 august a.c., ora 17, în sala Casei de cultură.

Întîlnirea își propune să dezbată modul în care „Flacăra Iașului" oglindește activitatea politică a organizațiilor de partid și obștești, activitatea economică, culturală și socială din orașele județului nostru. Avem în vedere problemele economiei industriale și agrare, învățămîntului și culturii, asistenței sanitare, comerțului, activității gospodărești, prestărilor de servicii, respectării normelor de conviețuire socială și alte probleme de interes general.

BRIGADA REDACȚIEI—LA DRUM: PROBOTA

Realizările nu pot acoperi deficiențele organizatorice

Ca orice altă comună din județul nostru, și comuna Probota a înscris unele realizări în palmaresul dezvoltării ei economice, sociale, culturale. Preocupările forurilor locale pentru asigurarea bunei desfășurări a vieții spirituale a locuitorilor comunei se concretizează prin diverse manifestări care cuprind majoritatea oamenilor muncii din cele două cooperative agricole de producție. In organizațiile de partid și U.T.C., în fermele și brigăzile de producție s-a asigurat cunoașterea documentelor de partid și de stat, au fost organizate expuneri pe teme economice, de popularizare a politicii interne și externe a partidului. Comitetul comunal de partid și-a orientat munca politică în direcția mobilizării cooperatorilor la realizarea sarcinilor economice ale cooperativelor agricole de producție. Dar căminul cultural?

Planul de activitate al căminului cultural, care nu a fost prea bogat nici în timpul iernii, a avut în vedere pentru această perioadă o serie de manifestări cu caracter destul de general, dar care nu au fost nici ele realizate. De la 1 iunie a.c. nu s-a mai organizat nici o manifestare culturală mai importantă, deși fuseseră stabilite și cîteva duminici cultural-sportive. Inactivitatea căminului cultural este motivată de către primarul comunei — tov. Dumitru Dăscălescu — ca și de secretarul comitetului comunal de partid — tov. Constantin Popa — prin faptul că directoarea căminului este plecată în concediu de maternitate și lipsește, deci, o perioadă mai îndelungată. Această situație fiind cunoscută din timp, trebuiau luate măsuri ca directoarea să fie suplinită, pentru ca activitatea căminului să poată continua. Serile pentru tineret, ca și alte manifestări, cunosc mai mult latura distractivă.

— Poezie actuală care să fie înțeleasă de tinerii din satele noastre, nu avem aproape de loc în biblioteca noastră. Culegerile de versuri editate de către Comitetul județean U.T.C., unele cu dedicații pentru tinerii din sat, nu le putem folosi, fiind lipsite de claritate, menționa tov. Rodica Mărmureanu, directoarea bibliotecii. O remarcă, pe care considerăm că trebuie să o rețină editorii, difuzorii de carte și poeții.

Uneori apare birocrația

— Tocmai veneam la dv., tovarășe președinte, să vă mulțumesc pentru că m-ați ajutat să mi se facă dreptate...

Cu aceste cuvinte, îl oprește în drum țăranul cooperator Mircea Huțu pe primarul comunei. Despre ce e vorba? Povestea e simplă, dar cu atît mai semnificativă în rezolvarea doleanțelor cetățenești.

Fără să se bazeze pe un motiv temeinic, conducerea C.A.P. a emis dispoziția ca Mircea Huțu să predea în două zile atelajul cu care lucra de 12 ani încheiați la C.A.P. Disciplinat, omul a predat căruța

Al. SEVERIN
I. BURGHELEA

(continuare în pag. a 3-a)

Fabrica de tricotaje „Moldova" din Iași. Aspect din secția de fabricare a tricotului.

Foto : D. Rotaru coresp.

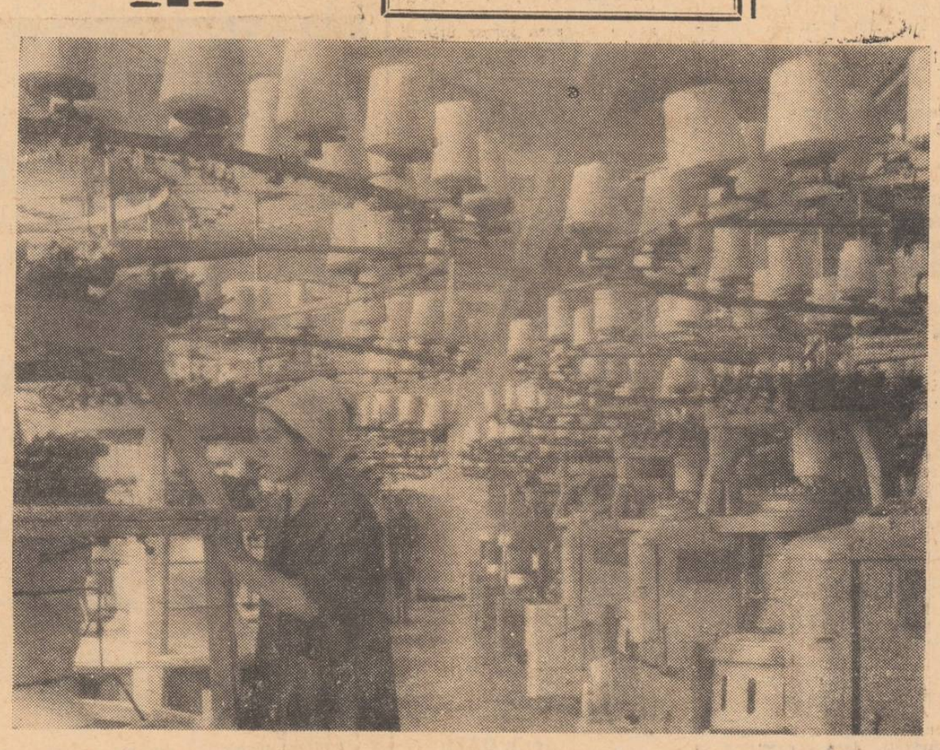

CARNET IEȘEAN

O DATORIE PATRIOTICĂ

Se impune ca atunci cînd faci un lucru să-l faci din toată inima, mai ales cînd acesta răspunde unor nobile idealuri, este rodul unei inițiative colective.

Stăteam de vorbă zilele trecute cu Mihai Ababei, președintele comitetului sindicatului de la Uzina metalurgică. Vorbeam despre educație, despre munca cultural-artistică.

— Anul trecut am hotărît să înființăm un cor. A venit un specialist, a triat vocile, majoritatea coriștilor erau entuziasmați. Ne-am pus pe treabă și în curînd s-au văzut rezultatele: învățaserăm cîteva cîntece foarte frumoase, am dat spectacole, oamenii se simțeau legați între ei nu numai prin procesul de producție. Știți, cînd cîntam, altfel ne părea lumea, sufletele noastre se îmbunau, pe fețe domina zîmbetul.

Intre timp am aflat că ansamblul coral s-a desființat. Din ce cauză?

— Ia, niște terchea-berchea, neisprăviți, au început să rîdă. „Cor vă trebuie? Pierdeți timpul de pomană, ce, n-aveți radio, televizor? Uite bă, artiștii! Mîine vă ia Opera, isteților". Și așa am pierdut cîțiva coriști, apoi alții, cînd ne-am dat seama, corul se desființase! N-am luat măsuri. Să-i fi luat la rost pe demobilizatori, să le fi făcut vînt, să-i fi arătat cu degetul, să-i fi pus în țepușa gazetei satirice.

Deci s-a desființat un cor din cauza unora care sfidează nu numai arta, dar și bunul simț, activitatea obștească, oameni care în afara intereselor personale nu se mai gîndesc la nimic, dovedesc o slabă educație politică, sînt pasivi la idealurile socialiste. Cei de bună credință vor să reanimeze corul, dar se ridică problema găsirii unui dirijor.

— Toți vor bani, cît mai mulți bani, nimeni nu se oferă să pregătească corul onorific, din pasiune și atașament pentru acești minunați muncitori care bat la porțile interpretării artistice, ne-a spus Mihai Ababei.

Iașul este un oraș muzical cu numeroși specialiști. Funcționează aici și Conservatorul „George Enescu". N-ar fi bine ca sarcina de practică a studenților să se concretizeze în pregătirea unor formații corale în întreprinderile ieșene? Ar avea și ei o satisfacție, ar cîștiga și iubitorii artei corale, iar viitorii profesori de muzică ar dobîndi deprinderea de a lucra cu amatorii.

Mai presus de orice, atît interpreții cît și specialiștii ar realiza o îndatorire patriotică, prilej de mîndrie și realizare a talentelor. Să nu se uite că dezvoltarea mișcării artistice de amatori este în fond o muncă politică de mare răspundere, cu puternic ecou în educația conștiinței socialiste.

Ion RĂZEȘU

TINEREȚE, IDEALURI, RĂSPUNDERI

Tehnica nouă solicită tineri multilateral pregătiți

Pregătirea profesională mai complexă, cunoștințele profunde în sfera producției reprezintă astăzi imperative a căror importanță sporește de la o zi la alta. Plecînd de la acest considerent, am făcut o vizită la Uzina de fibre sintetice cu scopul de a urmări ce acțiuni s-au întreprins în domeniul calificării și ridicării nivelului acesteia, corespunzător cerințelor tehnicii moderne în continuă perfecționare.

Privite în ansamblu, acțiunile întreprinse în uzină relevă prezența unor experiențe pozitive. Ne referim la cursurile de calificare la locul de muncă, de scurtă durată, fără scoatere din producție pentru laboranți și operatori chimiști, ucenicia la locul de muncă cu o durată de doi ani, cursurile de perfecționare cu profil tehnologic și mecano-energetic pentru muncitori, fără scoatere din producție, frecventate de peste 1300 de tineri, cursurile de perfecționare pentru maiștri și tehnicieni și cadrele economice cu pregătire medie, cursurile de perfecționare a cadrelor tehnice și economice cu studii superioare. Concomitent, în fiecare săptămînă au loc întîlniri la locul de muncă între ingineri și grupuri de tineri cu care prilej se discută diverse probleme tehnice și de cultură generală. De asemenea, în uzină s-a desfășurat un concurs intitulat „Tînărul inovator" în care au fost cuprinși toți tinerii inovatori, iar recent s-a încheiat „Olimpiada operatorilor chimiști", la care au fost antrenați peste 300 de tineri.

— Dintr-un anumit punct de vedere, remarca tovarășul Mircea Gheorghiu, secretarul Comitetului de partid de la U.F.S. Iași, programul organizației U.T.C. în sfera pregătirii profesionale pare complet. Există un club al inginerilor cu o fructuoasă activitate, cursuri de calificare și de perfecționare, se desfășoară bisăptămînal o susținută muncă de propagandă tehnică prin stația de radioamplificare prezentîndu-se teme consacrate progreselor actuale în domeniul fibrelor sintetice și al aplicării lor, prezentării instalațiilor din sectoarele productive, concursuri etc. Dar cred că trebuie să se acorde mai multă atenție faptului că, în pofida numărului mare de acțiuni, nu se obțin încă rezultatele scontate. Aceasta, din cauză că nu există o permanentizare, ci o discontinuitate în ceea ce privește conținutul și caracterul lor. Chiar și concursurile profesionale organizate în uzina noastră au mai mult caracterul unor spectacole-fulger. Este necesar ca la asemenea concursuri să se țină seama și de rezultatele obținute în producție, într-o perioadă mai mare de timp decît durează concursul. Asemenea condiții ar fi mult mai stimulative, iar preocuparea individuală a tinerilor pentru îmbogățirea cunoștințelor, pentru perfecționarea profesională ar fi și mai mare. Nu văd de ce concursuri cum a fost „Olimpiada operatorilor chimiști" nu se organizează și la celelalte meserii; s-ar bucura de succes, cred, și o olimpiadă a inginerilor.

— Tehnica nouă presupune ca muncitorul să-și însușească în mod aprofundat și multilateral cunoștințele de specialitate, chiar dacă acestea nu privesc nemijlocit domeniul în care lucrează — a ținut să ne precizeze inginerul Dan Gheorghiu, șeful instalației prelucrare textilă. Deși se cunoaște că în aceste sectoare de producție există o strînsă legătură între partea mecanică și cea tehnologică, fapt pentru care se impunea ca mecanicii și tehnologii să dobîndească ambele calificări, serviciul de învățămînt, organizațiile U.T.C. n-au știut cum să răspundă unor asemenea cerințe foarte legitime. Credem că ar trebui să se acționeze cu mai multă promptitudine și în acest sens. Din aceasta nu ar avea de cîștigat decît numai producția și calitatea ei.

— Există un aspect asupra căruia aș vrea să atrag atenția — remarca inginerul C. Stehtzel, șeful schimbului C — pentru că el, după cîte cunosc, nu se manifestă numai în uzina noastră. În conceperea și desfășurarea cursurilor de calificare și de specializare, pe diferite meserii, se investește mult efort și sîntem îndreptățiți să pretindem de la cei ce-au frecventat sau frecventează asemenea cursuri randamente sporite. Rezultate superioare nu vom putea obține dacă-i vom califica și specializa numai pe o anumită fază a procesului tehnologic, ci ar fi bine ca aceștia să fie inițiați în toate fazele de producție a unui sector.

— Organizația noastră de tineret din uzină a întreprins o serie de acțiuni menite să contribuie la ridicarea calificării — a spus tovarășul Lucrețiu Mazilu, locțiitorul secretarului comitetului U.T.C. pe uzină. Dar trebuie să recunoaștem că nu am reușit să facem totul. În uzina noastră există o bună bază materială, pentru a dezvolta cunoștințele profesionale ale tinerilor, avem și ingineri tineri care ar putea face mai mult decît pînă acum în acest sens. Ne-am oprit la niște forme și nu le prea înlocuim cu altele mai atrăgătoare, mai potrivite cu noile cerințe ale economiei. Pe viitor vom diversifica aceste forme, le vom modela după nevoile diferitelor categorii de tineri, în funcție de nivelul atins în profesie, de interesele pe care le manifestă.

Opiniile celor cu care am stat de vorbă relevă cu claritate faptul că, în pofida existenței unor rezultate bune, preocupările organizațiilor U.T.C. de la U.F.S. în domeniul pregătirii profesionale rămîn încă insuficiente față de posibilitățile existente. Considerăm necesară luarea unor măsuri mai energice pentru întreprinderea mai multor acțiuni practice, care să răspundă cu promptitudine necesității de pregătire complexă a tinerilor, gradului lor divers de cunoștințe în meserie.

I. BANU

VIAȚA U.T.C.

Secretarul Comitetului U.T.C. de la Autobaza nr. 1 din Iași, Ion Anușca, execută întotdeauna lucrări de cea mai bună calitate. Tînărul mecanic auto este și inovator.

Porți de cuvînt și lumină

Ne-am născut din culori
mai albi și mai puri
și trupurile ni s-au zidit adînc
în bobul de grîu
tălmăcind aurul miriștilor.
La răscrucea istoriei
ne așteptase o cheie
și am învățat să deschidem cu ea
porți de cuvînt și lumină,
și-am învățat să iubim
roșu, covorul de maci
arzîndu-și candela izbăvirii.
Și piatra am învățat
să trăiască sub daltă.
Am luat în palmă țărîna
mîngîind somnul strămoșilor
și flacăra — timpul nou ne-a țîșnit
printre degete luminînd.

Lelia MOSSORA

Cercurile de elevi și personalitatea preadolescentului

Printre activitățile în afară de clasă, cele din cercurile de elevi oferă posibilitatea manifestării spiritului creator, deschizînd cîmp larg inițiativei și inventivității. Aceste cercuri pe materii sînt mici pepiniere de creștere și selectare a viitorilor specialiști. Așa se explică de ce activitatea lor este organizată și îndrumată de toți factorii educativi. Tematica e de obicei interesantă și folositoare, atrăgînd elevii prin probleme într-adevăr pasionante. De exemplu, membrii cercului literar de la Școala generală nr. 22 din Iași au încercat să fie nu numai actori, dar și autori ai unor piese cu conținut umoristic. În general, școala respectivă excelează prin numărul mare de cercuri și printr-o activitate bogată și variată.

Pretutindeni cercurile de elevi stimulează foarte mult spiritul de observație și formează deprinderea de a studia și urmări o anumită problemă. Spre exemplu, la cercul de biologie din Școala generală nr. 21 s-a organizat o excursie de studiu pe traseul Bucium — Schitul Tărîța — Dealul Repedea cu tema: „Aspecte ale traseului". S-au evidențiat în mod deosebit pionieri ca Fl. Fotică, El. Toma.

Cu multă pasiune li s-a explicat pionierilor excursioniști de la Școala generală nr. 11 despre locurile copilăriei lui Emil Racoviță, despre activitatea sa pe tărîm științific și social, aceștia reușind să-și facă o imagine completă asupra personalității marelui savant.

Și cercurile de istorie din școlile ieșene au desfășurat, în acest an școlar, o activitate bogată, avînd tematica orientată îndeosebi asupra sărbătoririi semicentenarului partidului. Vizitarea caselor memoriale, a locurilor legate de amintirea unor evenimente remarcabile din lupta comuniștilor din Iași în anii ilegalității a trezit în sufletul copiilor o profundă emoție. Concursuri legate de lupta comuniștilor din ilegalitate, vizionări de filme, lecturi au avut darul să dezvolte profundul respect față de partid, față de clasa muncitoare, de cei cărora tineretul le datorează viața fericită de azi. O activitate bogată am întîlnit la cercul de istorie de la Liceul „Emil Racoviță" — condus de tov. prof. Mitrea, Școala generală nr. 22, Liceul nr. 1, Liceul nr. 6, școlile generale din Probota, Tg. Frumos, Popricani etc.

Cu multă pasiune, aproape în toate școlile orașului nostru s-au alcătuit colțuri muzeistice, vitrine numismatice — antrenînd un număr mare de pionieri. În general, cunoașterea istoriei patriei noastre devine o pasiune pentru cercuri largi de elevi. Astfel, la Școala generală nr. 21, majoritatea obiectelor de la colțul muzeistic sînt colecționate de membrii cercului.

În zilele noastre se acordă o mare însemnătate și însușirii limbilor străine. Interesantă este activitatea cercului de limba franceză de la Școala generală nr. 22, bunăoară, unde elevii au organizat concursuri de recitări, cîntece și mici piese în franceză.

Cît despre deprinderile practice, ele se formează și în cercurile „Mîini îndemînatice" ale căror membre au îndrăgit mult portul nostru național. Acest lucru a făcut ca la școlile generale din Tătărași, Covasna ș.a. elevele să confecționeze frumoase piese de port popular.

O activitate deosebit de interesantă și utilă este desfășurată în cercurile radio din școlile noastre. Aici au înțeles copiii, poate mai mult decît în altă parte, necesitatea muncii în colectiv, a colaborării în vederea realizării scopului propus. Datorită acestei conlucrări, micii participanți ai cercului de radio au realizat un receptor cu un tranzistor și un dispozitiv pentru verificarea tranzistoarelor. Cei 12 membri ai cercului și-au realizat cu mijloace proprii o stație de amplificare și receptoare cu 2—3 tranzistori. Și la cercul radio de la Școala generală nr. 18 s-au construit 6 aparate de acest fel.

N-am vrea să omitem nici cercurile de chimie, care încep să dovedească prin tematica lor bogată experiență pe care o au. Discuțiile interesante de la cercul de chimie din Școala generală nr. 20 au atras un număr mare de elevi. Fructuoase au fost cele purtate în jurul unor teme ca „Bucătăria viitorului", „Cum vom călători în anul 2000?". Temeinica pregătire precum și istețimea elevilor au reieșit din concursurile fulger de ghicitori de fizică și chimie.

Iată deci că fiind conduse de educatori pasionați, cercurile de elevi constituie „laboratoare de studiu" pentru micii „exploratori", formîndu-le interesul pentru literatură, știință și tehnică, dezvoltîndu-le gîndirea, stimulîndu-le creativitatea. Conducînd mereu cu aceeași pasiune activitatea extrașcolară, vom reuși să-i formăm pe elevii noștri așa cum patria are nevoie de ei.

Prof. Georgeta GRAPĂ
Școala generală nr. 11 Iași

Angajare deplină

Întregul popor a primit cu mult interes atît măsurile adoptate de Comitetul Executiv al C.C. al P.C.R. cît și Expunerea tovarășului Nicolae Ceaușescu la consfătuirea de lucru a activului de partid din domeniul ideologiei și al activității politice și cultural-educative. În întreaga țară se desfășoară adunări ale comuniștilor, ale utecistilor, ale tuturor oamenilor muncii, adunări în care se dezbat probleme privind îmbunătățirea activității politico-ideologice, cultural-educative. La asemenea dezbateri participă cu însuflețire și organizațiile U.T.C. din comuna Erbiceni. Noi, tinerii țărani cooperatori, mecanizatori, specialiști în agricultură, cadre didactice și sanitare din Erbiceni ne exprimăm calda adeziune față de aceste documente de partid de o mare însemnătate.

Sînt peste 400 de tineri în comuna noastră. Marea majoritate muncește pe ogoare, străduindu-se să obțină roade bogate. Tinerii intelectuali ai comunei, alături de cei mai în vîrstă, participă la instruirea copiilor în școli, la activitatea cultural-educativă și sportivă a satului. S-au obținut rezultate bune în toate domeniile vieții materiale și spirituale ale comunei. Dar tot printre noi se află și tineri care dovedesc nepăsare față de eforturile societății ori, mai grav, comit acte antisociale, abateri grave de la morala societății noastre. Noi, comitetul U.T.C., avem o importantă vină că nu am intervenit la timp pentru prevenirea acestor abateri, pentru atragerea tuturor tinerilor la viața de organizație.

În adunările recente de dezbateri am fost criticați pentru acest lucru. Totodată, tinerii au înfierat atitudinea reprobabilă a celor certați cu munca, cu buna-cuviință. Au fost făcute propuneri interesante de eradicare a neajunsurilor din activitatea noastră. S-au adoptat hotărîri importante în acest sens. Toți, ca unul, ne-am hotărît să ne respectăm cu strictețe programul de măsuri adoptat privind îmbunătățirea activității politico-ideologice și cultural-educative. Sub directa îndrumare a organizațiilor de partid vom cultiva la tineretul comunei noastre o atitudine de respect și prețuire față de muncă, de marile cuceriri revoluționare ale poporului nostru.

Aurica NEDELCU
secretara Comitetului comunal Erbiceni al U.T.C.

La odihnă și în drumeție

Biroul de turism pentru tineret (Agenția Iași) oferă locuri la odihnă în taberele montane Timiș (27 august — 7 septembrie) și Padeș (29 august — 4 septembrie) la prețuri avantajoase.

De asemenea, în zilele de 28, 29, 30 august 1971, se organizează o excursie la Constanța. Se va face turul litoralului. Se asigură transportul cu autocarul, cazare și un bilet de intrare la meciul „Farul — Politehnica".

Înscrieri și informații la Casa de cultură a tineretului și studenților între orele 15,30 — 20,30 (telefon 11043).

Seară cultural-educativă

Comitetul U.T.C. de la Întreprinderea de alimentație publică Iași a organizat de curînd o seară cultural-educativă la care au fost invitați numeroși tineri din toate sectoarele comerțului ieșean. Tinerii au participat la o dezbatere colectivă despre etica profesională a lucrătorului din comerț, făcînd totodată interesante propuneri pentru îmbunătățirea deservirii în unitățile comerciale și de deservire publică.

Mare plictiseală, în vacanța mare!

LA LESPEZI

La Lespezi, vara, vin foarte mulți elevi și studenți să-și petreacă vacanța. O parte sînt localnici, iar alții sînt veniți la rude sau prieteni. Apreciem ca pozitivă inițiativa tinerilor localnici de a constitui la începutul vacanței un colectiv de organizare. După cum ne informa secretarul Comitetului comunal U.T.C., Marin Caba, colectivul de acțiune a luat legătura încă de la constituire cu toate organele și instituțiile locale în vederea întocmirii unui plan de muncă coordonat. Am fi tentați să credem că în comuna Lespezi, în perioada vacanței, se desfășoară o vie activitate cultural-educativă și sportivă. Dar, așa cum ne-au destăinuit tinerii cu care am stat de vorbă, lucrurile stau puțin cam... altfel. Pentru a se juca volei, trebuie amenajat un teren. Secretarul Comitetului comunal U.T.C. ne spunea: „Se va construi o bază sportivă care va fi gata în toamnă. Vor ieși la lucru elevi și studenți. Păcat însă că nu s-a făcut pînă acum, existau posibilități". Tardivă recunoaștere acum, în luna august!

I-am cunoscut pe soții Didina și Egido Batalan. Ei și-au exprimat dorința să propunem prin intermediul ziarului ca teatrele, opera, alte formații artistice profesioniste sau amatoare să prezinte spectacole în mediul rural mult mai des. Dar am putut să constatăm că la Lespezi, în ultima vreme, nici formațiile artistice locale nu se produc pe scenă.

Traian Airinei cunoaște foarte bine realitățile din comună. Ne-a informat, de pildă, că numeroși tineri din proprie inițiativă fac excursii cu bicicletele prin frumoasele împrejurimi ale comunei. Credem că asemenea excursii ar putea fi inițiate și de către organizația U.T.C. Tot organizația de tineret ar fi putut să inițieze cursuri de învățare a înotului. Dar, deocamdată, se așteaptă ca să vie un delegat de la C.J.E.F.S. care să facă înscrieri și să recruteze instructori voluntari. La Buda, însă, profesorul Vasile Iorgoaia face asemenea cursuri cu elevii, fără a aștepta decizii de la forurile județene. De altfel, în ziua vizitei noastre, pe malul Siretului erau sute de tineri. Și printre ei, destui înotători buni. Apă este, instructori se pot recruta din rîndul celor mai buni înotători, dar vara trece și Comitetul U.T.C. așteaptă... instrucțiuni!

În ultima vreme, secretarul Comitetului comunal U.T.C. a lipsit din comună, deoarece a participat la niște cursuri. Așa că mai mult am stat de vorbă cu Aurel Roșca, locțiitorul secretarului U.T.C. Am aflat că în comună a existat într-o vreme o orchestră de muzică populară și ușoară. Dar, așa cum ne spuneau și alți tineri, orchestra s-a destrămat și încercările de reînchegare a ei se dovedesc ineficace. De exemplu, cînd se anunță repetiție, vin numai cîțiva dintre membrii orchestrei, iar la următoarea repetiție vin ceilalți și nu vin primii... Se constată și o slabă activitate în domeniul educației politico-ideologice a tinerilor. Acțiunile educative la căminul cultural din centrul de comună sînt sporadice, predominînd acțiunile distractive. În satele componente activitatea căminelor culturale este și mai slabă. Așa cum ne-au spus numeroși tineri, printre care și D. Prisecaru, F. Maftei, C. Alexa și C. Donici, la căminele culturale este o mare afluență de tineri. Unii chiar subliniau că atunci — rar — cînd se organizează acțiuni interesante, căminul cultural devine neîncăpător.

Am întrebat pe mai mulți tineri, mai ales elevi și studenți, dacă participă la muncile agricole de vară, la acțiunile de muncă patriotică. Unii și-au exprimat dorința să participe la muncă, dar n-au uitat să adauge că, în primul rînd, n-au fost solicitați decît foarte rar. Totodată secretarul Comitetului comunal U.T.C., Marin Caba, sugera că ar fi necesar să se găsească forme proprii de atragere a tinerilor, elevi și studenți, în activitatea productivă. Se pare însă că la Lespezi, Comitetul U.T.C. este, probabil, încă în perioada de căutare a acestor forme, deoarece participarea elevilor și studenților la muncă este slabă. S-au găsit însă justificări de genul acesta: „Cînd chemăm elevii și studenții la o acțiune, ei ne răspund că nu fac parte din organizația U.T.C. din comună". Curioasă opinie! Și vara trece și cei mai mulți declară: „Ne plictisim grozav în vacanță!". Printre „plictisiți" se numără și destule tinere cadre didactice, care au obligația să antreneze și pe ceilalți tineri. Am aflat cu uimire că pînă și așa-zisul colectiv de organizare a vacanței are în componența sa persoane care n-au ce face. Și cînd te gîndești cîte acțiuni frumoase și-ar putea organiza tinerii în vacanța de vară! Dar, în afară de faptul că se manifestă lipsă de interes din partea celor plătiți pentru organizarea activității cultural-educative, din partea Comitetului comunal U.T.C., considerăm că o vină importantă au tinerii înșiși, care nu dovedesc suficient spirit de inițiativă.

Șorin DAMIAN

Fanfara pionierilor din Iași. Foto: L. STRATULAT — coresp.

ÎN 24 DE ORE

Radio Iași

Programul de seară (26 august): 17.00 Buletin de știri; 17.10 Cîntecul care mi-e drag; 17.45 Panoramic economic; 18.00 Fonoteca melomanilor; 18.25 Odă limbii române; 18.55 Imn partidului; 19.00 Radiojurnal; 19.15 Muzică ușoară; 19.30 Estival sezon; 20.00 Univers muzical; 21.00 Armonii corale; 21.15 Atlas liric; 21.25 Concert de muzică populară; 22.00 Revista melodiilor (reluare).

Programul de dimineață (27 august): 6.00 Buletin de știri; 6.05 Cîntece patriotice; 6.15 Actualitatea în agricultură; 6.25 Soliști și orchestre de muzică populară; 7.00 Radiomatineu.

Televiziune

17.30 Deschiderea emisiunii — Emisiune în limba maghiară; 18.30 La volan — emisiune pentru conducătorii auto; 18.50 Timp și anotimp în agricultură; 19.10 Pentru sănătatea dv. Igiena timpului liber; 19.20 1001 de seri; 19.30 Telejurnalul de seară; 20.00 Ancheta T.V. „Lupta cu inerția"; 20.40 Spectacol muzical de divertisment; 21.40 Cadran internațional. Comentarii, documentare, reportaje. Aparențe și realități în lumea capitalului; 22.20 Seară de balet. Rapsodiile nr. 1 și 2 de George Enescu în interpretarea ansamblului de balet al Operei Române din București; 22.45 Telejurnalul de noapte.

Cinematografe

VICTORIA, orele 9; 11.05; 14.45; 16.50; 18.55; 21: „Săptămîna nebunilor"; REPUBLICA, orele 9; 11.05; 14.45; 16.50; 18.55; 21: „Îndrăgostiții"; COPOU, orele 9; 11; 15; 17; 19; 21: „Dincolo de barieră"; ARTA, orele 9 și 11: „Mamă ciudată"; orele 15.30; 18; 20.30: „Poveste sentimentală"; Completare: „România orizont '69"; TĂTĂRAȘI, orele 16; 18; 20: „Mexico '70"; NICOLINA, orele 16; 18; 20: „Dimineți de iarnă".

LA GRĂDINA RÂPA GALBENĂ, la ora 20: „Săptămîna nebunilor"; GRĂDINA TEATRULUI DE VARĂ, ora 20: „În arșița nopții".

Casa de cultură a tineretului și studenților

La ora 20, la Casa de cultură a tineretului și studenților, la clubul artelor va avea loc o audiție muzicală George Enescu.

Expoziție

Astăzi la ora 18, are loc în sala Victoria din Iași vernisajul expoziției pictorului amator Ion Chirilă, organizată de către Casa județeană a creației populare.

Cuvîntul de deschidere va fi rostit de scriitorul Aurel Leon.

Expoziția va fi deschisă timp de două săptămîni.

Oficiul județean de turism Iași

Pentru perioada 6—11 septembrie se organizează o excursie de 6 zile pe itinerariul: Iași — Bacău — Valea Oituzului — Brașov — Poiana Brașov — Bran — Cîmpulung — Pitești — Curtea de Argeș — Barajul și hidrocentrala de pe Argeș — Rîmnicu Vîlcea — Cozia — Arnota — Hurez — Peștera Muierii — Tg. Jiu — Tismana — Turnu Severin — complexul hidroenergetic de la Porțile de fier — Orșova — Herculane — Caransebeș — Hațeg, Hunedoara — Deva — Sarmisegetuza — Orăștie — Alba Iulia — Sibiu — Mediaș — Sighișoara — Miercurea Ciuc — Lacul Roșu — Cheile Bicazului — Hidrocentrala Bicaz — Piatra Neamț — Roman — Iași.

Costul excursiei este de 600 lei, incluzîndu-se în preț transportul cu autocarul, cazarea și cîte o masă pe zi.

Înscrierile se fac la sediul O. N. T. în limita locurilor din autocar. Plecarea la 6 septembrie la ora 7.

Pronoexpres

La tragerea Pronoexpres nr. 927 din 25 VIII 1971, au fost extrase următoarele numere:

Extragerea I: 12 13 27 17 21 2.

Fond de cîștiguri lei 1.558.485.

Extragerea a II-a: 28 15 10 34 24.

Fond de cîștiguri lei 620.108.

Timpul probabil

Vremea va fi schimbătoare și relativ răcoroasă cu cerul variabil. Izolat vor mai fi posibile ploi slabe. Vîntul va sufla moderat din sectorul nord-estic. Temperatura aerului va fi ușor variabilă; minimele vor fi cuprinse între 9 și 14 grade, iar maximele între 19 și 24 grade.

SPORT

Ieri după-amiază, pe terenul „Voința" din Iași s-au disputat primele întîlniri programate de turneul internațional feminin de handbal dotat cu „Cupa Universității Al. I. Cuza".

În prima întîlnire a cuplajului, Universitatea Iași a dispus de Voința Iași cu scorul de 15—12 (8—5), după un meci foarte echilibrat, datorită replicii viguroase a handbalistelor de la Voința. Conduse cu 9—8 în min. 34, studentele s-au impus în final obținînd victoria. Cele mai multe goluri au fost înscrise de către Deleanu (6), Agapescu (4) — de la învingătoare și Cozma (5) — de la învinse.

În cel de al doilea meci, Lokomotiv Plovdiv (R. P. Bulgaria), echipă clasată pe locul II în campionatul primei divizii a țării vecine, a dispus comod de tinerele handbaliste ieșene de la C.S.M. cu scorul de 21—8 (9—3). Din echipa bulgară s-au remarcat Ceavdarova (8 goluri), Jekova (5), iar de la ieșence, Ifrim (3).

Competiția continuă astăzi, de la ora 16,45, cu următoarele confruntări: Universitatea—C.S.M. și Voința — Lokomotiv Plovdiv.

În dezbaterea comuniștilor:

Îmbunătățirea activității ideologice și politico-educative

O mai largă cuprindere și putere de influențare a muncii de partid!

În adunările deschise ale organizațiilor de bază, în adunarea activului de partid din C.A.P. și în cadrul plenarei comitetului comunal de partid *Bivolari*, la dezbaterile privind activitatea ideologică și politico-educativă, în lumina sarcinilor reieșite din Expunerea tovarășului Nicolae Ceaușescu, au luat cuvîntul 130 de comuniști, ceea ce reprezintă aproape jumătate din efectivul membrilor de partid din comună.

Studierea aprofundată a documentului respectiv de către toți comuniștii, înțelegerea sensului practic al ideilor cuprinse în Expunerea tovarășului Nicolae Ceaușescu, au dat posibilitate comuniștilor să desprindă, și cu prilejul dezbaterilor, concluzii prețioase pentru organizarea unei munci politice de perspectivă în toate organizațiile de bază.

Locuitorii comunei Bivolari, în frunte cu comuniștii, au obținut succese importante în toate sectoarele producției din C.A.P., ale vieții social-economice. Anul acesta, ca urmare a obținerii unor producții superioare (la grîu s-au realizat în medie 2800 kg. la hectar), se scontează a se ajunge la o valoare a producției globale de aproape 30 de milioane lei, față de 24 de milioane de lei în 1970 și de 17 milioane lei în 1968. Pe această bază, în satele comunei au fost construite magazine, școli, dispensare, a fost modernizat spitalul și se află în construcție, din fondurile C.A.P., o creșă cu 100 de locuri. Au fost construite sute de noi case și, o dată cu electrificarea, în satele comunei au pătruns tot mai mult și binefacerile acesteia, oamenii cumpărîndu-și o gamă largă de aparate de uz casnic.

În cuvîntul lor, participanții la dezbateri au vorbit cu mîndrie despre aceste realizări, au apreciat capacitatea mobilizatoare a organizațiilor de partid, munca rodnică desfășurată de comuniștii cu munci de răspundere din C.A.P. și din alte sectoare de activitate ale comunei, evidențiind eforturile depuse pentru înflorirea economică și social-culturală a localităților respective. Totodată, ei au supus unei ascuțite critici o serie de neajunsuri, unele manifestări negative, urmare a unei slabe puteri de cuprindere și influențare a activității educative desfășurate în comună.

— Cu toate succesele obținute de către comitetul comunal de partid pe linia creșterii rolului conducător al organizațiilor de partid în fiecare loc de muncă, a răspunderii comuniștilor pentru realizarea sarcinilor, unele manifestări dovedesc o insuficientă combativitate a muncii politice. Preocupați de realizarea sarcinilor economice, am scăpat din vedere aspecte importante ale muncii de partid sublinia în cuvîntul său tov. *I. Cristofor*, secretarul comitetului comunal de partid. Analiza muncii de partid în această direcție, făcută în fiecare organizație cu ocazia acestor dezbateri, a pus în evidență o slabă participare la viața de partid, la munca politică de masă a unui număr important de membri de partid. Sînt membri ai comitetului comunal de partid, ai comitetului de partid pe C.A.P. și ai birourilor organizațiilor de bază care desfășoară o sporadică activitate politică, prea puțin făcîndu-se simțită prezența lor în viața organizațiilor de care răspund sau din care fac parte.

— Lipsa unei munci politice efective, care să cuprindă pe toți membrii de partid, întreaga masă de cooperatori și lucrători din aparatul de stat și din unitățile economice are, în unele cazuri, ca efect, o activitate lipsită de grijă pentru realizarea sarcinilor de producție, manifestarea unor atitudini lipsite de răspundere față de păstrarea și buna gospodărire a averii obștești, tendința de căpătuială a unora — spunea tov *I. Olaru*, membru al comitetului comunal de partid, directorul școlii generale din Bivolari. Comitetul comunal a întreprins unele măsuri de popularizare a legilor și normelor de conduită morală, dar a făcut-o prea puțin organizat și nu s-au folosit toate formele muncii politice, nu au fost mobilizate cadrele cele mai competente și nu s-a procedat întotdeauna la demascarea cazurilor de abateri grave, prin organizarea unor adunări mai largi, a unor procese publice, împotriva celor vinovați de încălcarea legilor.

Subliniind rezultatele bune obținute de organizațiile U.T.C. pe linia mobilizării tineretului la munca în C.A.P., la o serie de manifestări cultural-educative, la muncă patriotică, prof. *I. Bordeianu*, secretarul comitetului comunal al U.T.C., a spus:

— Nu putem însă vorbi de o activitate cultural-educativă bogată, care să fi cuprins toate categoriile de tineri. În activitatea educativă nu am luat o atitudine combativă față de unele manifestări retrograde. Avem convingerea că, în acest sens, un prost serviciu muncii educative l-au adus și unele filme, programe de radio și televiziune, unele articole și ilustrații din ziare și reviste care au răspîndit adeseori idei și un mod de viață care nu au nimic comun cu morala noastră socialistă. Apreciem că și Comitetul județean pentru cultură și artă, Casa județeană a creației populare, în îndrumările date ca și în recomandările de repertoriu, au pus un accent prea mare pe teatrul polițist, pe poezia, proza și muzica „modernistă" lipsită de mesaj educativ, fără aderență la public, dar cu influențe negative asupra tineretului nepregătit pentru a discerne binele de rău.

Unii tineri, aprecia în cuvîntul său tov. *Gh. Hristea*, inginerul șef al C.A.P., au înțeles modernizarea nu în sensul însușirii a ceea ce este nou, avansat, în domeniul tehnico-științific, al creației, ci în adoptarea unei comportări, unei ținute cu totul străină eticii noastre.

Organizația comunală a femeilor, menționa în cuvîntul său tov. *Alexandrina Mînăstireanu*, a desfășurat unele activități cu bune rezultate. Dar față de sarcinile mari ce le avem în domeniul educației, considerăm că am greșit atunci cînd am renunțat la o serie de forme ale muncii politice care, în decursul anilor, și-au dovedit eficiența. De aceea, vom relua munca de informare politică a femeilor, activitatea caselor de citit, organizarea unor expuneri și simpozioane pe teme privind viața de familie și educația copiilor.

Larga participare la dezbateri, bogăția ideilor exprimate, a propunerilor făcute, au permis comitetului comunal de partid să adopte un plan de măsuri cuprinzător care să-i dea posibilitatea să îmbunătățească substanțial întreaga muncă politică și ideologică în vederea înfăptuirii sarcinilor complexe ce stau în fața comunei.

I. BUNEA

Stă în puterea noastră

(urmare din pag. 1)

am reușit să obținem, peste plan, 2700 de hectolitri de lapte. Producția zilnică, care se obține, în medie pe vacă furajată, este în prezent de 17 litri. Acest nivel poate fi nu numai menținut ci și mărit". Tov. Constantin Rusu a cerut conducerii întreprinderii să la toate măsurile pentru a se termina înainte de termen instalația de încălzire centrală la maternitatea de vaci, repararea acoperișurilor la grajdurile existente etc.

La fel de mult discutate au fost și problemele sectorului producției vegetale. Ing. D. Șorodoc, șeful fermei vegetale „Centru", a scos în evidență faptul că I.A.S. Tg. Frumos ocupă un loc fruntaș pe țară în producția de grîu. Cu exemple concrete, comparative pe ferme, el a arătat că există posibilități pentru obținerea unor recolte și mai bogate, posibilități care trebuie valorificate încă de pe acum cînd se fac pregătirile pentru însămînțările de toamnă. „Stă în puterea noastră să mărim producțiile și să reducem costul acestora" a spus vorbitorul. De asemenea, atît ing. D. Șorodoc cît și economistul Mihai Niță de la ferma Sirca s-au referit la buna organizare a muncii ce trebuie asigurată, în continuare, la desfășurarea unei susținute întreceri pentru a se strînge la timp și depozita în bune condiții recolta culturilor de toamnă. Fermierul D. Șorodoc a insistat ca aprovizionarea cantinei cu produse alimentare să se facă ritmic și cu cantități îndestulătoare pentru o mai bună satisfacere a nevoilor familiilor lucrătorilor din fermă cu astfel de produse; să fie îmbunătățită activitatea cultural-sportivă în cadrul tuturor fermelor.

Toți vorbitorii au arătat că la locurile lor de muncă, alături de ceilalți lucrători ai fermelor, vor depune, în continuare, eforturi susținute pentru realizarea angajamentelor sporite asumate, pentru asigurarea tuturor condițiilor care să conducă la îndeplinirea exemplară a sarcinilor de plan pe 1972.

Realizările nu pot acoperi deficiențele

(urmare din pag. 1)

și cali, apoi a venit în audiență la consiliul popular. Desigur, primarul comunei nu a rămas indiferent. El a analizat cazul împreună cu ing. Nicolae Străchinaru — președintele cooperativei agricole. In fine, dispoziția cu pricina a fost anulată, iar solicitantul și-a reprimit atelajul.

Exemple de soluționare eficientă a problemelor ridicate de locuitorii comunei, în spiritul legilor în vigoare și echității sociale, sînt numeroase. Au de ce să fie recunoscători, primăriei, locuitorii Gh. Cîrdea și Constantin Leonte pentru operativitatea cu care au primit locuri noi de case în locul celor de pe un teren supus alunecării, sau cetățeanul Petru Ciochină pentru scutirea de unele obligații, datorită sănătății lui șubrede.

In rezolvarea doleanțelor cetățenilor își face totuși loc, uneori, o atitudine birocratică. Maria I. Iacob și Neculai Nica din Perieni, de pildă, au reclamat, în zilele de 15 și 16 iulie a.c., fapte care le afectau interesele personale. In ambele cazuri, primarul comunei a avut același răspuns: „Problema mă depășește". Nu era mai bine ca cetățenii respectivi să fie îndrumați la comisia de judecată? Și aceasta cu atît mai mult, cu cît în duminica imediat următoare, comisia de judecată a ținut ședință și putea rezolva cazurile locuitorilor amintiți.

Aprovizionare la întîmplare

Magazinul „Alimentara" din satul de centru al comunei stă cu lacăt pe ușă. Gestionarul acestuia, Vasile Ariton, pleacă se din zori la Iași, pentru aprovizionare, lipsind locuitorii o zi întreagă de produsele alimentare obișnuite. De ce nu a plecat numai merceologul Gheorghe Nica la Iași, că doar pentru aprovizionarea cooperativei de consum primește leafă? Cu lacăt pe ușă a stat și magazinul „Metalo-chimice" din satul Perieni, dar nu o zi, ci o lună încheiată, pentru că fostul gestionar Petru Maxim a plecat să-și satisfacă stagiul militar. A fost nevoie de stăruințele zilnice ale comitetului comunal de partid și consiliului popular comunal pentru a-l convinge pe tov. Dumitru Cojocaru — vicepreședintele cooperativei — să caute și să angajeze, în fine, un alt gestionar.

Cum stăm, însă, cu aprovizionarea? Acum, ceva mai bine. Inainte, timp de 4 luni de zile, au lipsit aproape permanent unele produse textile, încălțăminte, metalo-chimice sau de mercerie mult solicitate de cumpărători. O vreme, nici măcar un creion sau un caiet nu se putea găsi la Probota. Iar tovarășul Cojocaru obișnuiește să justifice această situație cu unul și același răspuns: „noi ținem de cooperativa Trifești și primim ce ni se dă".

Aflînd de prezența noastră în comună, cîțiva cetățeni (Gh. D. Moraru, C. V. Luca, Gh. Gh. Chihaia, Elena Brumă, M. Ghioc, P. Bejenaru ș.a.) ne-au adus la cunoștință încă un fapt. Cooperativa de consum Probota a primit, încă din iarna trecută, o repartiție de 3 tone de porumb destinat producătorilor care au încheiat contracte pentru îngrășarea de animale. De cîteva ori, tov. vicepreședinte a primit și precizări de unde ar fi trebuit să primească această cantitate de porumb, dar nu a ridicat-o nici pînă acum.

Statistică falsă

Cu puțin înainte de ora 8, observăm pîlcuri-pîlcuri de femei cu copii mici îndreptîndu-se spre dispensarul medico-sanitar. Este ziua programată pentru controlul medical al mamelor cu copii sugari din satul de centru. Cu toată animația din dispensar, șefa acestuia — medic Iosefina Aronovici — își face timp și ne vorbește despre munca depusă pentru apărarea sănătății locuitorilor. Dar cînd ajungem la procentul de mortalitate infantilă el este însă necorespunzător. Practic, el dezminte eficacitatea acțiunilor organizate de colectivul dispensarului. Realitatea, însă, după cum ne-a informat secretarul comitetului comunal de partid, este cu totul alta.

Multe femei originare din Probota și-au găsit servicii, s-au căsătorit și locuiesc în Iași sau în alte orașe ale județului. Și dacă s-a întîmplat ca unii copii ai acestor femei să decedeze la naștere, sau după cîteva săptămîni, decesele nu s-au înregistrat la unitatea medico-sanitară din orașul în care domiciliază mama și în a cărui evidență figurează, ci în comuna de proveniență a buletinului de identitate, în cazul nostru, la Probota. Normal ar trebui ca forul competent să pună punct acestei veritabile anomalii.

Tot o anomalie poate fi considerată și lipsa telefonului de la dispensarul medico-sanitar. In caz de urgență, mai ales noaptea, salariatul de serviciu de la dispensar este obligat să meargă la primărie, cale de peste 1 km., pentru a chema „Salvarea".

Rectificare

In legătură cu nota intitulată „Se poate trece" (de la rubrica „Alb—negru") din ziarul nostru de ieri, menționăm că între satele Belcești și Ulmi nu curge rîul Jijia, ci rîul Bahlui.

La gară, „ciubucari" pe patru roate își dezvăluie identitatea

Sîntem în gara Iași, spre seară, cînd sosesc sau pleacă trenurile. Autoturismul 31-Iș-2495 oprește la intrarea în stație. Coboară un bărbat și o femeie. Dau jos numeroase pachete cu diverse cumpărături. Bărbatul se îndreaptă către șoferul care i-a adus. Urmează răsplata... „ciubucul" pentru șofer.

— Ce n-am voie să merg cu mașina instituției? ne răspunde Costache Panainte, șef de brigadă la Intreprinderea construcții transporturi. Am doar aprobarea șefului. Și-apoi fac ce vreau cu banii mei.

Șoferul, Ioan Moraru, dă și el un răspuns: „Execut ordinul șefului, ing. Costică Camilov".

— Este mașina dumitale?

— Nu. Aparține Intreprinderii de construcții transport.

Plătind pe loc o amendă, Costache Panainte a spus: „Lasă că-mi scot eu banii!" De la cine? De la muncitorii necalificați pe care-i are în subordine! Atenție, tovarăși din conducerea I.C.T.!

A sosit în stație rapidul de la București. Călătorii se grăbesc să prindă un taxi. O cetățeancă, cu un copil de mînă și mult bagaj, este ajutată de Constantin Surdu, lucrător la magazia stației C.F.R. In gară, nici un taxi. C. Surdu își oferă serviciile. Obișnuit, apare după cîteva minute cu autoturismul 1-Iș-197 — proprietatea U.J.C.A.P. Iași. Prezența misitului și a mașinii mai fuseseră semnalate în acea seară la gară.

— Unde trebuia să fii la această oră cu mașina? ne adresăm conducătorului auto C. Pricop.

— La garaj.

— Cine ți-a aprobat să folosești mașina pentru transport de pasageri, pe contul statului și în folosul personal!

— Nu mă nenorociți, am doi copii. Dacă aude șeful mă dă afară. Plătesc 2—3 amenzi, numai nu mă dați la ziar.

Șoferul Ion Tomulescu cu mașina 1-Iș-2155, proprietatea S.M.A. Răducăneni, a venit în gara Iași cu Negru Andronache, care-și aștepta o rudă de la Cluj. Mașina 1-Iș-2401, proprietatea I.C.T., condusă de Ion Ochișteanu, a adus și ea la gară cîțiva călători darnici, Ion Asaftei, conducătorul microbuzului 31-Iș-1721, proprietatea I.A.S. Miroslava, face o plimbare la gara Iași cu soția sa și soția contabilului șef C. Prisecaru, care trebuia să vină de la Cotnari.

Iată cîteva specimene de ciubucari care folosesc mașinile statului în interesul lor personal. Cu sau fără ordin, la adăpostul acestuia, ciupitorii nărăviți aplică principiul „dacă nu curge, pică". Unii au încercat să ne arate că au făcut o faptă omenească. Ținem să precizăm că e vorba de acea categorie care fură statul, își fac venituri ilicite. Așa este și cazul lui Mihai Popescu, proprietarul autoturismului 1-Iș-1589, care și-a format un obicei de a transporta călători sosiți în gara Iași, oferindu-și serviciile contracost. La fel Mihai Tibichi, proprietarul mașinii 1-Iș-2276, în seara aceea a primit de la Vasile Nica 25 de lei pentru că l-a transportat cu autoturismul său.

Mulțumim pe această cale ofițerilor și celorlalți lucrători din brigăzile economice ale Inspectoratului județean de miliție și serviciului Miliției municipiului care ne-au ajutat în depistarea ciubucarilor. Apelăm, totodată, la cetățenii cinstiți, să demaște acele elemente care și-au format un mod de viață parazitar.

Al. MONTEORU

Liceul nr. 8 „D. Cantemir" Iași

Str. Decebal nr. 13 — telefon 12181 —

anunță pe cei interesați următoarele:

— Pentru anul I liceu sînt libere 80 de locuri;

— În liceu se vor studia limbile: engleză, franceză, italiană și rusă;

— Elevii cu aptitudini pentru matematică și fizică vor putea urma — începînd cu anul II — cursurile CLASEI SPECIALE DE MATEMATICĂ INFORMATICĂ;

— Înscrierile la concursul de admitere — sesiunea septembrie 1971 — se fac zilnic între orele 7,30—20 la secretariatul liceului pînă pe data de 30 august inclusiv;

— Pentru CLASA SPECIALĂ DE MATEMATICĂ INFORMATICĂ — anul II — anul școlar 1971—1972, se primesc înscrieri pînă la data de 10 septembrie a.c. la secretariatul liceului. Se pot înscrie elevii din județul Iași care au promovat anul I de liceu cu medii cel puțin 9 la matematică și cel puțin 8 la fizică.

Școala profesională energetică

din B-dul Socola nr. 188-190

primește înscrieri pentru concursul de admitere la următoarele meserii:

— **montatori prefabricate**

— **zidar cu policalificare finisor-constructor** (mozaicar, faianțar, zugrav, vopsitor).

Se primesc absolvenți a 8 clase.

Examenul de admitere se dă la matematică și fizică.

Informații suplimentare la secretariatul școlii.

COOPERATIVELE MEȘTEȘUGĂREȘTI DIN CADRUL U.J.C.M. IAȘI

primesc înscrieri de candidați pentru școlarizare prin ucenicie la locul de muncă, școli de specializare postliceală și de maiștri.

A. UCENICIE LA LOCUL DE MUNCĂ

Cooperativa Constructorul Iași, str. Zmeu nr. 3, telefon 16748
— instalatori tehnico-sanitari și de gaze — durata 2 ani
— zidari-rosari-tencuitori — durata 2 ani
— dulgheri în construcții — durata 2 ani

Cooperativa Mobilă și tapițerie Iași, str. Bradului nr. 5, telefon 30323
— tîmplari mobilă și articole tehnice — durata 3 ani

Cooperativa Unirea Hîrlău
— zidari-rosari-tencuitori — durata 2 ani
— zugravi-vopsitori — durata 2 ani
— marochinerî — durata 2 ani

Cooperativa Munca colectivă Pașcani
— bijutier — durata 3 ani
— tîmplari mobilă și articole tehnice — durata 3 ani

B. ȘCOLI DE MAIȘTRI

Cooperativa Tehnica confecției Iași, str. Bucșinescu 1, telefon 16633
— maistru tricoteur — durata 1 an

C. ȘCOLI DE SPECIALIZARE POSTLICEALĂ

Cooperativa Prestațiunea Iași, str. Ștefan cel Mare nr. 12—28, telefon 15235 și
Cooperativa Munca colectivă Pașcani
— electronist-depanator radio TV — durata 2 1/2 ani
— fotograf — durata 2 ani

Cooperativa Igiena Iași, str. Zmeu nr. 3, telefon 13932, și
Cooperativa Munca colectivă Pașcani
— cosmeticieni — durata 1 1/2 ani

Inscrierile se primesc pînă la data de 31 august 1971 pentru ucenicie la locul de muncă și respectiv pînă la data de 4 septembrie 1971 pentru școlile postliceale și de maiștri.

LICEUL DE CULTURĂ GENERALĂ DIN RĂDUCĂNENI

aduce la cunoștință celor interesați că organizează un nou concurs de admitere în perioada 1—10 septembrie 1971 pentru anul I de liceu.

Pe perioada școlarizării se asigură cazare gratuită și masă contra cost.

Elevii merituoși pot primi burse.

Înscrierile se fac zilnic între orele 7—13 la secretariatul liceului.

ÎNTREPRINDEREA DE DESFACEREA CELULOZEI ȘI HÎRTIEI, FILIALA IAȘI,
str. Grăniceri nr. 3—9, telefon 13755—30522
ANGAJEAZĂ
— un electrician
— un muncitor necalificat, cu domiciliul în orașul Iași și stagiul militar satisfăcut
— un magaziner, cu școală medie, stagiul militar satisfăcut și cu domiciliul în orașul Iași.

Școala profesională agricolă Miroslava

primește pînă la 31 august a. c. înscrieri la concursul de admitere care va avea loc între 1—10 septembrie. pentru specialitatea *mecanic agricol* cu durata de 2 ani.

Concursul constă din probe scrise și orale la matematică și fizică (mecanica și căldura).

Școlarizarea este gratuită (elevii primesc hrană, cazare, îmbrăcăminte etc.).

Informații la telefon 15015.

LICEUL NR. 5 „EMIL RACOVIȚĂ" IAȘI

aleea Nicolina nr. 4, telefon nr. 11069,

aduce la cunoștința absolvenților școlilor generale că pentru concursul de admitere în anul I liceu sesiunea septembrie sînt libere 70 locuri.

În liceu se studiază limbile: **engleză, franceză și rusă.**

Elevii cu aptitudini deosebite pentru fizică sau biologie vor putea urma din anul II cursurile claselor speciale de fizică sau biologie care funcționează în liceu.

Înscrierile se fac zilnic între orele 7,30-20, la secretariatul liceului pînă la data de 30 august 1971 inclusiv.

INTREPRINDEREA DE PRODUSE CERAMICE PENTRU CONSTRUCȚII — IAȘI

ANGAJEAZĂ URGENT

— *inginer energo-mecanic* pentru funcția de inginer șef adjunct.

Condiții de salarizare conform H.C.M. 914/1968.

Lămuriri la telefon 16890.

Întreprinderea legume-fructe Iași

recrutează absolvenți a 8 clase avînd vîrsta de 16—18 ani, pentru *școala profesională de vînzători* cu durata de 2 ani.

Înscrierile se primesc pînă la 30 august 1971 la sediul întreprinderii din Piața Unirii nr. 1 Iași.

Informații suplimentare la telefon 16850 — birou personal.

Uzina de fibre sintetice Iași

angajează prin concurs

un contabil principal revizor

Condiții de pregătire și stagiu: conform H.C.M. 914/1968.

Concursul va avea loc în ziua de 3 septembrie a.c. ora 8 dimineața la sediul uzinei.

Pînă la această dată se vor depune la serviciul personal cererea, actul de studii și și copia cap. IX din carnetul de muncă.

Relații suplimentare se pot lua la telefonul 13320, serviciul personal.

Mica publicitate

Vînzări—cumpărări

• Vînd Wartburg 312 în perfectă stare. Telefon 14165.

• De vînzare casă liberă compusă din 3 camere și dependințe, teren 575 m.p. Smîrdan 84, orele 17—20.

• Vînd Fiat 850 perfectă stare. Mircea Rusu, strada Ștefan cel Mare nr. 46 bis.

• De vînzare una casă cu trei camere, str. Cărămidari 30.

• Parohia Cuvioasa Paraschiva din Iași, str. Păcurari 6, scoate la vînzare prin licitație în ziua de 2 septembrie 1971 ora 16 imobilul din str. Karl Marx 8. Informații se pot lua de la cancelaria Parohiei între orele 16—18.

• Se vinde teren central pentru construcții și un imobil pentru demolare. A se adresa comunității evreilor — Iași str. Elena Doamna 9 — telefon 13883.

• Vînd Fiat 850, perfectă stare. Egher, strada Voivodeni 21 A, după ora 16.

Pierderi

• Pierdut legitimația eliberată de Fabrica „Țesătura" Iași, pe numele Petrovici Vasile. O declar nulă.

• Pierdut legitimația eliberată de Uzina mecanică „Nicolina" pe numele Prodan Petru. O declar nulă.

• Pierdut legitimația eliberată de Intreprinderea de produse ceramice Iași pe numele Isailă Costache. O declar nulă.

• Pierdut legitimația eliberată de I.T.I., pe numele Pricop Elena. O declar nulă.

• Pierdut legitimația eliberată de Fabrica „Țesătura" Iași, pe numele Făină Adrian. O declar nulă.

• Pierdut legitimația eliberată de Țesătoria de mătase „Victoria" Iași, pe numele Talmaciu M. Ioan. O declar nulă.

• Pierdut legitimația eliberată de Țesătoria de mătase „Victoria" Iași, pe numele Aursulesei Dorina. O declar nulă.

• Pierdut legitimația eliberată de U.F.S. pe numele Dănilă Alexandrina. O declar nulă.

• Pierdut legitimația eliberată de Intreprinderea de transport Iași pe numele Munteanu Mircea. O declar nulă.

• Pierdut legitimațiile eliberate de Fabrica de țigarete pe numele Cojocaru Maria și Cojocaru Gheorghe. Le declarăm nule.

• Pierdut autorizația tip. I.T.A. nr. 305763 a Trustului construcții industriale Iaș. O declar nulă.

• Pierdut legitimația eliberată de Fabrica „Țesătura" pe numele Nechita Gh. O declar nulă.

• Pierdut legitimația eliberată de Fabrica „Țesătura" Iași pe numele Bordea Ion. O declar nulă.

• Pierdut legitimația eliberată de Țesătoria de mătase „Victoria" pe numele Lupu Dan. O declar nulă.

• Pierdut legitimația eliberată de Uzina metalurgică Iași pe numele Mardare I. Vasile. O declar nulă.

• Pierdut legitimația eliberată de Fabrica „Țesătura" Iași, pe numele Hîncu Eugenia. O declar nulă.

• Pierdut legitimația eliberată de Fabrica „Țesătura" Iași pe numele Prisecaru Minodora. O declar nulă.

• Pierdut legitimația eliberată de Fabrica de tricotaje „Moldova" Iași pe numele Dișman Maria. O declar nulă.

• Pierdut legitimația eliberată de Fabrica de confecții pe numele Scurei Elena. O declar nulă.

• Pierdut legitimația eliberată de Fabrica „Țesătura" pe numele Mocanu Galea. O declar nulă.

• Pierdut legitimația eliberată de Uzina de fibre sintetice Iași pe numele Sofronia Ana. O declar nulă.

PE MERIDIANELE GLOBULUI

MANIFESTĂRI CONSACRATE ZILEI DE 23 AUGUST

HAVANA 25 — Corespondentul Agerpres, Victor Stamate, transmite : Ambasadorul României în Cuba, Petre Ionescu, a oferit o recepție cu prilejul celei de-a 27-a aniversări a eliberării României de sub jugul fascist.

Au participat Sergio Del Valle, membru al Biroului Politic al C.C. al P. C. din Cuba, Blas Roca, membru al Secretariatului C.C. al P.C. din Cuba, comandantul Pedro Miret, membru al C.C. al P.C. din Cuba, ministrul industriei minelor, combustibilului și metalurgiei, comandanții Julio Garcia Olivera, Manuel Diaz Gonzalez, Roberto Estrada și Roberto Cabrera, membri ai C.C. al P.C. din Cuba, Carlos Chain, ministru adjunct al afacerilor externe, alte persoane oficiale, numeroși oameni de artă și cultură, ziariști.

Au fost prezenți, de asemenea, șefi și membri ai misiunilor diplomatice acreditați la Havana, ingineri și specialiști români care acordă asistență tehnică în Cuba. Recepția s-a desfășurat într-o atmosferă cordială, prietenească.

*

SANTIAGO DE CHILE 25 — Corespondentul Agerpres, Eugen Pop, transmite : La Ambasada română din Santiago de Chile a avut loc o conferință de presă, în cadrul căreia ambasadorul României, Vasile Dumitrescu, a vorbit despre însemnătatea Zilei de 23 August, despre marile realizări obținute de țara noastră în construcția socialistă, precum și despre politica externă a statului român.

In provincia Antofagasta, unde s-a înființat prima filială provincială a Institutului de cultură chiliano-român, a fost deschisă o expoziție de carte românească și o expoziție de fotografii. In fața unui numeros public, atașatul cultural al Ambasadei române, Ștefan Ioan, a vorbit despre semnificația Zilei de 23 August. A urmat filmul documentar „De la străbuni la strănepoți".

*

CAIRO 25 (Agerpres). Cu prilejul Zilei de 23 August, consulul român la Alexandria, Nicolae Ficiu, a oferit un cocteil în saloanele oficiului consular. Au luat parte oficialități egiptene, printre care Fouad Mohieddinne, guvernatorul Alexandriei, membrii corpului consular, oameni de știință, cultură și artă, ziariști.

*

OTTAWA 25 (Agerpres)

Cu prilejul Zilei de 23 August, ambasadorul Republicii Socialiste România în Canada a oferit o recepție în saloanele hotelului Skyline din Ottawa. La recepție au fost prezenți Mitchell Sharp, secretar de stat pentru afacerile externe al Canadei, H. A. Olson, ministrul agriculturii, alte persoane oficiale, profesori și oameni de știință, ziariști, precum și șefi ai misiunilor diplomatice acreditați la Ottawa. Au mai participat William Kashtan, secretar general al Partidului Comunist din Canada, și Norman Freed, membru al Consiliului Central Executiv al P. C. din Canada.

Sărbătoarea națională a țării noastre a fost marcată, de asemenea, la Toronto prin organizarea, la 23 August, a „Zilei României", în cadrul Tîrgului internațional deschis în acest oraș. Directorul pavilionului român, S. Petrescu, a avut cu acest prilej o întîlnire cu oficialități din Toronto și provincia Ontario, la care au luat parte deputați, înalți funcționari locali, reprezentanți ai cercurilor de afaceri, ai corpului consular și comercial din Toronto.

Posturile centrale și locale de radio și televiziune au relatat aspecte de la pavilionul român, precum și de la întîlnirea organizată la tîrg.

*

BRAZZAVILLE 25 (Agerpres). Ambasadorul României în Republica Populară Congo, Alexandru Tujon, a oferit o recepție cu prilejul Zilei de 23 August.

Au participat Alfred Raoul, vicepreședintele Consiliului de Stat al Republicii Populare Congo, membru al Biroului Politic al Comitetului Central al Partidului Congolez al Muncii, Vital Balla, președintele Asociației congoleze de prietenie între popoare, membru al C.C. al P.C.M., reprezentanți ai M.A.E., șefii misiunilor diplomatice din Brazzaville, atașați militari și alți membri ai corpului diplomatic.

A fost prezent, de asemenea, primvicepreședintele Mișcării Populare pentru Eliberarea Angolei (M.P.L.A.), Domingos T. Da-Silva.

*

NAȚIUNILE UNITE 25 (Agerpres)

Cu ocazia Zilei de 23 August, reprezentantul permanent al țării noastre la O.N.U., ambasadorul Gheorghe Diaconescu, a organizat la sediul organizației, în auditoriul „Dag Hammarskjoeld", un spectacol cu filmul „Tudor".

Au participat ambasadori, funcționari superiori ai secretariatului O.N.U., reprezentanți ai misiunilor diplomatice acreditate la Națiunile Unite, ziariști.

*

VIENA 25. — Corespondentul Agerpres, Petre Stăncescu, transmite : Asociația de prietenie Austria-România a organizat la Palatul „Palffy", din Viena, o seară culturală dedicată marii sărbători a poporului nostru.

Ludwig Schaffraneck, vicepreședinte al asociației, a vorbit despre semnificația actului de la 23 August 1944, scoțînd în evidență importantele prefaceri ce au avut loc de atunci în viața poporului român. La festivitate au participat reprezentanți ai vieții publice austriece și ai asociației de prietenie. A fost, de asemenea, prezent Dumitru Aninoiu, ambasadorul României la Viena.

*

RANGOON 25 (Agerpres). La recepția oferită de însărcinatul cu afaceri al țării noastre la Rangoon, Andrei Dumitru, cu prilejul Zilei de 23 August, au participat oficialități birmane, șefi de misiuni diplomatice și alți membri ai corpului diplomatic, personalități culturale și științifice, ofițeri superiori, ziariști.

Cu aceeași ocazie, ziarele guvernamentale au publicat articole și fotografii, ilustrînd realizările obținute de poporul nostru în diferite domenii de activitate.

*

TEHERAN 25 (Agerpres). — Cu prilejul Zilei de 23 August, ambasadorul României la Teheran, Alexandru Boabă, a oferit o recepție. Au participat președintele Medjlisului, Abdollah Riazi, președintele Senatului, Sharif Emami, președintele Companiei naționale a petrolului iranian (N.I.O.C.), M. Eghbal, ministrul de externe, Ardeshir Zahedi, alte oficialități iraniene, ziariști.

Ziua de 23 August a fost marcată în Iran prin emisiuni la radio și televiziune, care au cuprins comentarii despre România, muzică populară românească și relatări privind relațiile româno-iraniene.

*

HAGA 25 (Agerpres). — Ambasadorul român la Haga, George Elian, a oferit, cu ocazia aniversării eliberării României, o recepție la care au participat ministrul olandez al afacerilor interne, W. J. Geertsema, secretarul de stat pentru afaceri externe, Th. E. Westerterp, secretarul de stat pentru justiție, T. H. Grosheide, alte oficialități olandeze, membri ai corpului diplomatic din Haga, parlamentari, oameni de cultură și artă. La recepție a luat parte și ambasadorul Olandei la București, Putnam Kramer.

*

TUNIS 25 (Agerpres). Ambasada României la Tunis a oferit o recepție cu ocazia Zilei de 23 August, la care au participat vicepreședintele Adunării Naționale, Fredj Ben Ammar, conducători ai unor instituții economice și culturale, ambasadori și membri ai corpului diplomatic acreditați la Tunis.

*

ATENA 25 (Agerpres)

Cu prilejul aniversării eliberării României, ambasadorul român la Atena, Francisc Păcurariu, a oferit o recepție la care au participat ministrul comerțului, S. Zappas, ministrul agriculturii, I. Papavlahopoulos, subsecretarul de stat la Ministerul Afacerilor Externe, C. Xantopoulos Palamas, alte personalități oficiale, oameni de cultură, ziariști. Au fost prezenți, de asemenea, șefii misiunilor diplomatice din Atena și alți membri ai corpului diplomatic.

LA GENEVA

Lucrările Comitetului pentru dezarmare

GENEVA 25 (Agerpres). La Geneva continuă lucrările Comitetului pentru dezarmare. Vorbind în ședința de marți, șeful delegației sovietice, A. Roscin, a abordat chestiunea demilitarizării teritoriilor submarine, relevînd că statele trebuie să-și intensifice eforturile în direcția interzicerii amplasării în aceste teritorii a oricăror tipuri de arme, așa cum stipulează acordul încheiat la începutul acestui an privind denuclearizarea fundurilor submarine și suboceanice.

Delegatul mongol, O. Hosbalar, a dezvoltat, pe linia pozițiilor exprimate în Comitet și de alte țări socialiste, unele idei pe marginea proiectului de convenție din 5 aprilie a.c., cu privire la prohibirea armelor biologice și a toxinelor, subliniind, în același timp, utilitatea documentului de lucru depus de 11 state nealiniate.

In aceeași ședință, reprezentantul Japoniei, H. Tanaka, a prezentat două documente de lucru conținînd sugestii referitoare la problema controlului în cadrul unui acord de interzicere a armelor chimice și, respectiv, la unele metode privind determinarea magnitudinii fenomenelor seismice.

Șeful delegației mexicane, A. Garcia Robles, vorbind despre chestiunea prohibirii tuturor experiențelor cu arma nucleară, a evidențiat necesitatea de a se ajunge la un acord de principiu în problema controlului, pentru a se deschide astfel calea spre încheierea unui tratat în acest domeniu. El s-a referit, de asemenea, la proiectul de convenție, aflat în dezbaterea Comitetului privind armele biologice, relevînd necesitatea extinderii ulterioare a acestei interdicții asupra armelor chimice. El a depus, în acest sens, un document de lucru.

Cu privire la consecințele economice și sociale ale cursei înarmărilor și ale cheltuielilor militare

GENEVA 25 (Agerpres). La Palatul Națiunilor Unite din Geneva se desfășoară cea de-a II-a rundă a reuniunii grupului de experți, numiți de secretarul general al O.N.U. pentru elaborarea raportului pe tema consecințelor economice și sociale ale cursei înarmărilor și ale cheltuielilor militare. Acest raport este întocmit în temeiul rezoluției Adunării Generale a O.N.U. din 7 decembrie 1970, adoptată în unanimitate la punctul „Consecințele economice și sociale ale cursei înarmărilor și efectele sale profund dăunătoare asupra păcii și securității în lume", înscris la cererea guvernului Republicii Socialiste România. Rezoluția invită guvernele tuturor statelor să adopte măsuri eficace pentru oprirea cursei înarmărilor și obținerea unor progrese pe calea dezarmării și, totodată, însărcinează pe secretarul general al O.N.U. să întocmească, cu concursul unor experți, un raport asupra consecințelor economice și sociale ale cursei înarmărilor și ale cheltuielilor militare. Guvernele tuturor statelor sînt invitate să coopereze cu secretarul general la elaborarea studiului care va constitui prima evaluare, sub auspiciile O.N.U., a proporțiilor și efectelor nocive ale fenomenului alarmant al cursei înarmărilor.

Memorandumul guvernului mongol adresat lui U Thant

NEW YORK 25 (Agerpres). — Guvernul Republicii Populare Mongole a propus să se includă pe ordinea de zi a viitoarei sesiuni a Adunării Generale a O.N.U. problema „retragerii trupelor S.U.A. și a tuturor trupelor străine care ocupă Coreea de sud sub drapelul O.N.U.", precum și problema „dizolvării Comisiei O.N.U. pentru unificarea și refacerea Coreei". In memorandumul adresat de reprezentanța R.P. Mongole la O.N.U. secretarului general, U Thant, se arată că această comisie a fost creată ilegal, încălcîndu-se principiile și țelurile Națiunilor Unite. Ea a reprezentat un instrument docil al politicii agresive a S.U.A. în Coreea și constituie, ca și prezența trupelor americane, una din principalele piedici în calea înfăptuirii celei mai importante sarcini naționale a poporului coreean — unificarea țării pe o bază pașnică și democratică. Retragerea trupelor americane și a tuturor trupelor străine din Coreea de sud — arată memorandumul — corespunde pe deplin intereselor și aspirațiilor nu numai ale poporului coreean, ci și ale tuturor popoarelor care își apără dreptul la libertate și independență.

O nouă demascare a farsei electorale de la Saigon

VIETNAMUL DE SUD 25 (Agerpres)

Agenția V.N.A. transmite o declarație a purtătorului de cuvînt al delegației Guvernului Revoluționar Provizoriu al Republicii Vietnamului de sud la Conferința cvadripartită de la Paris în problema vietnameză, care denunță farsa electorală organizată de actualul regim de la Saigon. Relevînd că administrația Thieu a fost instalată de Statele Unite ca un instrument de continuare a războiului lor agresiv, declarația subliniază că așa-zisele „alegeri" din Vietnamul de sud urmăresc să mențină la Saigon clica războinică a lui Thieu, în scopul realizării planului de „vietnamizare" a războiului. Toate afirmațiile despre „respectarea" dreptului poporului sud-vietnamez la autodeterminare, „neintervenție" în treburile interne ale Vietnamului de sud, despre menținerea unei „poziții neutre" în alegeri etc., au apărut în adevărata lor valoare, menționează declarația.

„Singura cale corectă pentru Statele Unite, dacă ele doresc într-adevăr să părăsească Vietnamul de sud, este de a da un răspuns serios, la conferința de la Paris, planului de pace în șapte puncte al Guvernului Revoluționar Provizoriu, se spune în declarație. Înainte de toate, este necesar ca Administrația Nixon să retragă total trupele americane din Vietnamul de sud în cursul anului 1971 și să renunțe la toate manevrele, inclusiv la farsa electorală prin care se urmărește menținerea la putere a clicii generalului Thieu".

*

SAIGON 25 (Agerpres).

Miercuri dimineața, la depozitele de muniții de la baza navală și aeriană de tranzit a armatei S.U.A. de la Cam Ranh Bay s-au declanșat o serie de puternice explozii. Potrivit agenției U.P.I., exploziile au început la ora 1,45 și au continuat pînă la amiază. Un purtător de cuvînt al armatei americane a declarat că pierderile sînt extrem de mari, dar încă nu se poate face o evaluare exactă a acestora.

Situația se menține încordată în Bolivia

LA PAZ 25 (Agerpres). Agențiile occidentale de presă semnalează în corespondențele transmise din La Paz că situația politică din Bolivia continuă să fie deosebit de încordată. Marți, în ciuda bombardamentelor și atacului masiv declanșat de forțele armate fidele noului regim, grupurile înarmate de studenți și muncitori au continuat rezistența în incinta Universității din La Paz, refuzînd să depună armele. Intr-un comunicat reluat de cotidianul „Ultima Hora" se anunță că adunarea generală a studenților aflați pe baricadele din universitate a hotărît să nu recunoască autoritatea noului regim de dreapta și a cerut eliberarea celor peste 200 de studenți arestați în cursul recentelor evenimente.

Un comunicat guvernamental informează că noul președinte colonelul Hugo Banzer a ordonat declanșarea unei „operațiuni de curățire" care vizează lichidarea rezistenței armate atît în capitală, cît și în zona colinelor Laikakota, teatrul unor violente lupte desfășurate în ultimele 48 de ore.

Muncitorii metalurgiști de la șantierele navale John Brown de Clydebank, de lîngă Glasgow (Anglia), au fost recent inițiatorii unei ample acțiuni greviste prin ocuparea locurilor de muncă, împiedicînd astfel concedierea cu termen a circa 6.000 de muncitori din totalul de 8.500.

In clișeu : muncitori venind la schimbul de lucru în șantierele navale de lîngă Glasgow.

Președintele chilian Allende a sosit în Ecuador

QUITO 25 (Agerpres). — Președintele Republicii Chile, Salvador Allende, a sosit marți la Quito într-o vizită oficială de patru zile în Ecuador, la invitația președintelui Velasco Ibarra. Vizita, care, după cum transmite agenția France Presse, a trezit un mare interes în cercurile oficiale și politice, ca și în rîndul opiniei publice, va prilejui un schimb de vederi privind dezvoltarea relațiilor între Chile și Ecuador, precum și asupra situației din America Latină.

La sosirea la Quito, președintelui Allende i s-a făcut o primire deosebit de caldă. Grupuri de manifestanți au exprimat solidaritatea față de opera pe care guvernul Unității Populare o întreprinde în Chile.

Vorbind în fața corpului diplomatic despre scopul vizitei în Ecuador, președintele Allende a declarat : „Această călătorie, care începe în Ecuador și va continua în Columbia și Peru, demonstrează interesul statului Chile pentru destinele Americii Latine". El a precizat că țara sa dorește să mențină cu toate națiunile cele mai bune relații, arătînd că politica externă chiliană se bazează pe autodeterminare, neintervenție și tratative.

Reuniunea la nivel înalt de la Kinshasa

KINSHASA 25 (Agerpres). — In capitala Republicii Democratice Congo (K) s-a încheiat reuniunea comitetului șefilor de stat africani însărcinați de participanții la ultima conferință la nivel înalt a Organizației Unității Africane, desfășurată în luna iunie a.c. la Addis Abeba, cu o misiune de căutare a căilor și mijloacelor de soluționare pașnică a conflictului din Orientul Apropiat. Dintre cei 10 conducători africani desemnați de conferința O.U.A. pentru a face parte din comitet, au participat la lucrările reuniunii șefii de stat ai Mauritaniei, Senegalului, Nigeriei, Camerunului, Republicii Democratice Congo și Etiopiei. Președinții Liberiei, Kenyei și Tanzaniei au fost reprezentați de delegații ministeriale, iar Coasta de Fildeș nu a fost de loc reprezentată.

Participanții la reuniune, desfășurată sub conducerea șefului statului mauritan, Mokhtar Ould Daddah, președintele în exercițiu al O.U.A., au hotărît crearea unui subcomitet, compus din patru membri, care să ia contact cu părțile angajate în conflict. Totodată, Mokhtar Ould Daddah a fost însărcinat să-l informeze pe secretarul general al O.N.U., U Thant, despre eforturile africane în vederea soluționării crizei din Orientul Apropiat.

In discursul de încheiere a reuniunii, șeful statului mauritan a anunțat că membrii comitetului se vor reuni din nou în capitala Senegalului, la o dată care va fi stabilită în funcție de turneul subcomitetului „celor patru" la Cairo și Tel Aviv.

Scurte știri

MOSCOVA

In sălile muzeului de arhitectură „A. V. Sciusev" din Moscova a fost deschisă expoziția „Imagini ale arhitecturii contemporane din Republica Socialistă România", organizată de Uniunea arhitecților din U.R.S.S., Asociația de prietenie sovieto-română și muzeul de arhitectură „A. V. Sciusev". Cu acest prilej, au vorbit G. M. Orlov, președintele Uniunii arhitecților din U.R.S.S., și Gh. Stoica, secretar al Ambasadei române din Moscova.

PHENIAN

Kim Ir, prim-vicepreședinte al Cabinetului de Miniștri al R.P.D. Coreene, a primit marți, la Phenian, delegația Centrului de prietenie și informații S.U.A. — Coreea, condusă de Howard Fasonz, președintele centrului, cu care a avut o convorbire prietenească, informează agenția A.C.T.C. Cu ocazia vizitei în R.P.D. Coreeană a delegației americane, la Phenian a avut loc un miting, organizat de Societatea pentru relații culturale cu străinătatea.

PEKIN

Agenția China Nouă informează că la Pekin a sosit o delegație economică austriacă, condusă de Rudolf Sallinger, președintele Camerei federale de comerț și industrie. Delegația face o vizită în R.P. Chineză la invitația Consiliului chinez pentru promovarea comerțului internațional.

SANAA'

Generalul Hassan Al Amri, care a primit la 20 august misiunea de a forma noul guvern al Republicii Arabe Yemen, a prezentat lista cabinetului său, anunță radio Sanaa. Guvernul are în componența sa 12 miniștri. In fruntea Ministerului Afacerilor Externe se află Abdel Magid El-Asnaje.

HELSINKI

Cu prilejul vizitei în Finlanda a președintelui Consiliului Prezidențial al R.P. Ungare, Pal Losonczi, la Helsinki a avut loc semnarea unei convenții consulare ungaro-finlandeze, informează agenția M.T.I.

KABUL

Cu ocazia celei de-a 53-a aniversări a independenței Afganistanului, la Kabul a avut loc o paradă militară la care a rostit o cuvîntare regele Mohammed Zahir Shah. Suveranul afgan a arătat cu acest prilej că politica externă a țării sale se bazează pe principiile neutralității active, neparticipării la blocuri politice și militare, independenței, egalității tuturor statelor și neintervenției în afacerile interne ale altor state.

Criza monetară interoccidentală

Opoziție față de propunerile F. M. I. privind reajustarea parităților monetare

Ședința extraordinară a Consiliului G. A. T. T.

BONN 25 (Agerpres). Ministrul vest-german al economiei și finanțelor, Karl Schiller, a respins în mod categoric sugestiile Fondului Monetar Internațional (F.M.I.), privind reajustarea parităților principalelor monede occidentale. Intr-un comunicat dat publicității la Bonn, Schiller a calificat ca nerealistă propunerea Fondului ca marca vest-germană să fie reevaluată cu 14 la sută.

Tabloul reajustării parităților monetare, elaborat de F.M.I. și care preconizează, între altele, o reevaluare de 7 la sută a francului francez și lirei sterline și de 15 la sută a yenului japonez, conține date complet ireale, afirmă ministrul vest-german. Propunțile reajustării parităților sugerate de specialiștii F.M.I., a conchis Schiller, nu pot servi ca bază realistă pentru o modificare radicală a sistemului monetar interoccidental.

Agențiile de presă informează că propunerile făcute de F.M.I. au provocat brusc o nouă scădere a cursului dolarului american.

*

TOKIO 25 (Agerpres). — Guvernul japonez a hotărît să nu reevalueze yenul, moneda națională niponă, pronunțîndu-se pentru o completă reorganizare a sistemului monetar interoccidental. Guvernul japonez a precizat că pînă la jumătatea lunii viitoare, cînd este programată o reuniune F.M.I., nu va fi luată nici o decizie.

Guvernul premierului Eisaku Sato a admis, totuși, că Japonia nu poate menține încă mult timp actuala paritate a yenului în raport cu dolarul (360 de yeni pentru un dolar), dar că orice schimbare a acesteia ar urma să se producă în cadrul unei reorganizări complete a sistemului monetar interoccidental.

*

GENEVA 25 (Agerpres). — Consiliul G.A.T.T. (Acordul General pentru Tarife și Comerț) s-a întrunit marți într-o ședință extraordinară pentru a dezbate recentele măsuri protecționiste adoptate de Washington. Este vorba în primul rînd de instituirea suprataxei de 10 la sută la importurile americane.

In cuvîntul lor, numeroși vorbitori au condamnat măsurile întreprinse în mod unilateral de guvernul S.U.A. Observatorii apreciază că cel mai dur a fost vest-germanul Rolf Dahrendorf care, vorbind în numele Comisiei C.E.E., al cărei membru este, a declarat că suprataxa americană violează regulamentele G.A.T.T. și aduce prejudicii materiale partenerilor comerciali ai Statelor Unite. Dahrendorf a subliniat necesitatea ca această măsură să fie înlocuită de S.U.A. cu alte măsuri succeptibile să contribuie la eliminarea cauzelor reale ale deteriorării balanței de plăți americane. Ca și alți vorbitori, Dahrendorf a precizat că altele sînt cauzele deficitului cronic american și nu cele invocate de Washington.

La rîndul său, delegatul britanic, Max Brown, a menționat că suprataxa americană a provocat un reflex de apărare în rîndul partenerilor comerciali ai Statelor Unite. După părerea sa, această măsură inițiată de Washington constituie un obstacol în calea reajustării parităților monetare.

Agenția France Presse apreciază că în rîndul membrilor G.A.T.T. s-a instaurat o îngrijorare generală, determinată de măsura restrictivă americană.

Recent, cetățenii americani care au intrat în magazinele din Toronto (Canada), au avut o surpriză neplăcută. In majoritatea magazinelor erau puse afișe care menționau că nu se admit bani americani.

In clișeu : Unul din aceste anunțuri la unul din magazinele din Toronto.

Ravagii ale inundațiilor

DELHI 25 (Agerpres). — Gangele, ale cărui ape sînt în creștere, în urma ploilor torențiale care au căzut asupra unor întinse regiuni ale Indiei, continuă să provoace noi inundații, afectînd în mod deosebit statele Bengal și Bihar. In Bengalul de vest, localitatea Malda, înconjurată de ape, era luni seara complet izolată. Potrivit unor surse oficiale, trei pătrimi din oraș se află sub apă, a cărei înălțime este între 50 și 100 centimetri. Se apreciază că pînă în prezent 30.000 de persoane au rămas fără adăpost.

La 200 de mile depărtare, pe o suprafață de 25.000 mile pătrate, fluviul revărsat a înconjurat orașul Barauni (statul Bihar), unde se află o rafinărie de petrol și o centrală electrică. Unități ale armatei, precum și sute de muncitori, au fost mobilizați pentru a proteja complexul industrial de la Barauni de furia apelor.

*

PRETORIA 25 (Agerpres). — Inundațiile care au devastat în noaptea de sîmbătă spre duminică regiunea orașului Port-Elizabeth din Africa de sud a provocat moartea a 83 de persoane, în timp ce alte 200 sînt date dispărute. Pagubele materiale se ridică la mai multe milioane de dolari. Au fost distruse peste 100 km de cale ferată și șosele, cîteva poduri și un mare număr de locuințe.

*

DACCA 25 (Agerpres). Potrivit unui comunicat oficial dat publicității la Dacca, cel puțin 70 de persoane și-au pierdut viața în urma inundațiilor înregistrate în Pakistanul de Est. In același timp, inundațiile au distrus în întregime peste 350.000 de locuințe.

Redacția și Administrația : strada Vasile Alecsandri nr. 8 — Iași. Telefon 14127.

Tiparul : Întreprinderea poligrafică Iași, str. Vasile Alecsandri nr. 6. Telefon 14620

CENTRALA UNIVERSITARĂ „M. EMINESCU" IAȘI

Proletari din toate țările, uniți-vă!

Flacăra Iașului

Organ al Comitetului județean Iași al P.C.R. și al Consiliului popular județean

Anul XXVII, nr. 7757 | Vineri, 27 august 1971 | 4 pagini, 30 bani

ÎNTREPRINDERILE CHIMICE IEȘENE ȘI-AU ÎNDEPLINIT ÎNAINTE DE TERMEN PLANUL PE 8 LUNI

▪ O producție globală suplimentară de aproape 51 milioane lei ▪ Peste prevederi: însemnate cantități de fire și fibre poliesterice, prelucrate din p.v.c. și polietilenă, o bogată gamă de antibiotice

Răspunzînd cu însuflețire chemării Consiliului Național al Frontului Unității Socialiste, colectivele de muncă de la Uzina de fibre sintetice, Uzina de prelucrare a maselor plastice și Fabrica de antibiotice au obținut succese de prestigiu în perioada scursă din acest an. Prin eforturile susținute ale muncitorilor, tehnicienilor, economiștilor și inginerilor, chimia ieșeană a reușit să-și îndeplinească și să-și depășească sarcinile de plan și angajamentele pe perioada celor 8 luni de activitate. Se prelimină ca pînă la sfîrșitul lunii august cele trei unități din Iași, din ramura industriei chimice, să realizeze o producție globală suplimentară de aproape 51 milioane de lei.

UZINA DE FIBRE SINTETICE. După cum ne-a informat chimistul Ion Staicu, directorul uzinei, colectivul acestei întreprinderi și-a îndeplinit sarcinile de plan pe cele 8 luni la toți indicatorii, cu 5 zile mai devreme. Se prelimină ca pînă la sfîrșitul lunii august să se obțină o producție globală suplimentară de circa 23 milioane de lei, îndeplinindu-se astfel și angajamentul pe 8 luni, asumat în întrecerea socialistă.

Bunele rezultate sînt rodul folosirii mai bune a capacităților de producție, a sporirii productivității muncii, precum și a scurtării perioadei de realizare a parametrilor tehnico-economici la instalațiile de producere a firelor poliesterice.

UZINA DE PRELUCRARE A MASELOR PLASTICE. Și colectivul de muncitori, tehnicieni, economiști și ingineri de la această unitate și-a îndeplinit sarcinile de plan pe 8 luni, cu 11 zile mai devreme, ceea ce va permite uzinei să obțină suplimentar o producție globală de aproximativ 18,5 milioane lei și o producție marfă în valoare de 21 milioane lei.

Substanțialele depășiri se vor materializa în circa 1.000 de tone de prelucrate, saci și folii din polietilenă, 100 de tone plăci din polistiren și 500 de tone de prelucrate din p.v.c., compuse din plăci ondulate, covor, profile și granule electrotehnice.

După cum ne informează inginerul șef al uzinei, Dumitru Chetraru, aceste rezultate sînt urmarea programării mai judicioase a schimbării comenzilor și culorilor, efectuării reparațiilor, la utilaje, de mai bună calitate și la timp, folosirii mai raționale a instalațiilor și a timpului de lucru.

FABRICA DE ANTIBIOTICE. Îndeplinindu-și mai devreme cu 6 zile sarcinile de plan pe cele 8 luni din acest an, producătorii ieșeni de antibiotice au create condițiile ca pînă la sfîrșitul lunii august să realizeze o producție globală suplimentară în valoare de 9,2 milioane lei, ce se va concretiza în însemnate cantități de streptomicină și derivați, penicilină și derivați, tetraciclină, vitamina B 12 și altele.

Ca și colegii lor de ramură, muncitorii, tehnicienii, economiștii și inginerii de la Fabrica de antibiotice s-au străduit să obțină aceste împliniri, în special, pe seama creșterii productivității muncii, creștere care a fost generată, bineînțeles, de organizarea superioară a producției și a muncii, echilibrarea forțelor în toate schimburile și compartimentele de activitate, grija deosebită pentru mai buna întreținere și exploatare a mașinilor și utilajelor etc.

Succesele de seamă ale unităților din industria chimică ieșeană constituie o garanție certă a îndeplinirii ireproșabile de către aceste colective a sarcinilor de plan și a angajamentelor asumate în întrecerea socialistă pe anul 1971.

E. Z.

Convorbiri oficiale între delegația Partidului Comunist Român și delegația Partidului Comunist din Japonia

Joi după-amiază, au avut loc la sediul C.C. al P.C.R. convorbiri oficiale între delegația Partidului Comunist Român, condusă de tovarășul Nicolae Ceaușescu, secretar general al P.C.R., și delegația Partidului Comunist din Japonia, condusă de tovarășul Kenji Miyamoto, președintele Prezidiului C. C. al P.C.J.

Din partea japoneză au participat tovarășii Tomio Nishizawa, membru al Biroului Permanent al Prezidiului C.C. al P.C.J., Koichiro Ueda, membru al Prezidiului C.C. al P.C.J., Eizo Kobayashi, membru supleant al C.C. al P.C.J., Hiroshi Kikunami, activist la Secția internațională a C.C. al P.C.J.

Din partea română au luat parte tovarășii Emil Bodnaraș, membru al Comitetului Executiv, al Prezidiului Permanent al C.C. al P.C.R., Paul Niculescu-Mizil, membru al Comitetului Executiv, al Prezidiului Permanent, secretar al C.C. al P.C.R., Mihai Gere, membru supleant al Comitetului Executiv, secretar al C.C. al P.C.R., Alexandru Sencovici, membru al C.C. al P.C.R., Ștefan Andrei, membru supleant al C.C. al P.C.R., prim-adjunct de șef de secție la C.C. al P.C.R.

Convorbirile care au avut loc cu acest prilej s-au desfășurat într-o atmosferă de caldă prietenie tovărășească.

Rectificatorul Dumitru Lohan este unul dintre fruntașii secției prelucrări mecanice din cadrul Uzinei mecanice „Nicolina" — Iași.
Foto: D. ROTARU, coresp.

Mesajul președintelui Consiliului de Stat al Republicii Socialiste România, Nicolae Ceaușescu, adresat participanților la cea de-a 21-a Conferință Pugwash

Îmi este deosebit de plăcut ca, în numele Consiliului de Stat al Republicii Socialiste România, al guvernului și al meu personal să adresez un salut călduros celei de-a 21-a Conferințe Pugwash, eminenților oameni de știință și cultură din numeroase țări ale lumii care iau parte la această Conferință.

Mișcarea Pugwash și-a cîștigat o binemeritată apreciere pentru contribuția importantă adusă timp de aproape două decenii la lupta forțelor progresiste pentru colaborare internațională, pace, progres social și libertate.

Țara noastră, poporul român găzduiesc cu multă plăcere și călduroasă ospitalitate această importantă conferință. Avem convingerea că prezența dv. în Republica Socialistă România va prilejui, totodată, cunoașterea mai aprofundată a preocupărilor și a activității pe care o desfășoară poporul român în opera de edificare a noii orînduiri sociale, a rezultatelor obținute în această vastă operă, precum și a dorinței sale de pace, a hotărîrii de a-și aduce contribuția la cauza înțelegerii și colaborării internaționale.

Pe agenda Conferinței figurează probleme de importanță arzătoare, cum sînt cele referitoare la securitatea europeană, la îmbunătățirea mecanismelor internaționale, pentru rezolvarea conflictelor locale și menținerea păcii, la dezarmare, la dezvoltarea cooperării economice și tehnice între națiuni — probleme în abordarea și dezbaterea cărora sînt profund interesate toate popoarele lumii, întreaga opinie publică mondială.

În lumea de azi crește necontenit amploarea luptei popoarelor de pe toate meridianele globului care se ridică tot mai hotărîte pentru salvgardarea libertății și independenței lor naționale, împotriva politicii imperialiste de dictat și agresiune, a colonialismului și neocolonialismului, a oricăror forme de dominație și asuprire. În aceste condiții este necesar ca toți oamenii de bună credință, toate curentele, mișcările progresiste și democratice să-și unească forțele și să acționeze cu fermitate pentru soluționarea problemelor care confruntă omenirea contemporană, pe cale politică, în interesul îmbunătățirii climatului internațional, al dezvoltării colaborării dintre popoare, al cauzei securității și păcii în lume.

România acordă o deosebită importanță dezvoltării largi a colaborării între popoare, militează consecvent pentru așezarea trainică a legăturilor între state pe temelia principiilor respectului riguros al independenței și suveranității naționale, egalității depline în drepturi, neamestecului în treburile interne, pentru dreptul fiecărui popor de a-și hotărî singur soarta, se pronunță cu hotărîre pentru excluderea forței și amenințării cu forța din practica relațiilor internaționale. Pornind de la ideea că intensificarea legăturilor între state corespunde nu numai intereselor fiecărui popor, exigențelor progresului științific și tehnic, dar constituie, totodată, un instrument al îmbunătățirii cunoașterii reciproce, al creării unui climat propice soluționării problemelor majore ale vieții internaționale, guvernul României va promova și în viitor o politică de dezvoltare a schimburilor și a colaborării cu toate statele, indiferent de sistemul lor social-economic.

Ca țară europeană, Republica Socialistă România este interesată în crearea unui sistem de securitate pe continent. Considerăm că există condițiile pentru ca să se poată realiza conferința general-europeană chemată să deschidă drumul spre acest țel și vom acționa, împreună cu celelalte state socialiste, cu toate statele interesate pentru realizarea ei într-un termen cît mai scurt.

Ne îngrijorează profund continuarea și intensificarea cursei înarmărilor, creșterea stocurilor de arme și crearea de tehnică militară cu o putere distructivă din ce în ce mai mare. Dumneavoastră, eminenți oameni de știință și cultură, înțelegeți foarte bine implicațiile nefaste ale acumulării de armament, îndeosebi nuclear, asupra dezvoltării social-economice a tuturor țărilor, a atmosferei internaționale generale. Este o înaltă datorie a tuturor factorilor cu influență asupra opiniei publice de a face totul pentru mobilizarea popoarelor la acțiuni menite să pună capăt acestei evoluții periculoase. Și pe viitor, România, alături de toate forțele democratice, progresiste, iubitoare de pace își va consacra inițiativa și energia pentru realizarea de măsuri practice în domeniul dezarmării, care să ducă la lichidarea bazelor militare și retragerea trupelor de pe teritorii străine la desființarea blocurilor militare și, îndeosebi, la punerea în afara legii a producerii și folosirii armelor nucleare și a tuturor armelor de distrugere în masă.

Un imperativ al securității internaționale este stingerea focarelor de război și conflicte existente în diferite părți ale lumii. Republica Socialistă România se pronunță cu hotărîre pentru încetarea războiului din Vietnam, din Indochina, pentru retragerea trupelor americane din această zonă, astfel ca popoarele vietnamez, cambodgian și laoțian să-și poată hotărî ele însele calea dezvoltării lor, fără nici un amestec din afară. Ne pronunțăm, de asemenea, pentru reglementarea conflictului din Orientul Apropiat, în spiritul Rezoluției Consiliului de Securitate din noiembrie 1967, acționăm ca în orice zonă de încordare pacea să fie asigurată în condițiile respectării drepturilor imprescriptibile ale tuturor statelor și popoarelor.

În toate timpurile, idealurile nobile au găsit în rîndul savanților un profund ecou. În zilele noastre, cînd știința cunoaște o dezvoltare explozivă, transformîndu-se într-o forță puternică a progresului material și spiritual, numeroși slujitori ai ei dau dovadă de o adîncă responsabilitate, au o atitudine activă în fața marilor probleme ale epocii. Este mai necesar decît oricînd ca toți oamenii de știință și cultură să-și pună conștiința, talentul și prestigiul în slujba cauzei înalte a eliminării primejdiilor care apasă asupra omenirii, să militeze pentru ca lumea noastră să devină o lume a colaborării, înțelegerii și securității.

Urez deplin succes celei de-a XXI-a Conferințe Pugwash și doresc ca ea să constituie o manifestare internațională a hotărîrii oamenilor de știință și cultură de a-și aduce contribuția la asigurarea condițiilor pentru ca toate popoarele să-și poată afirma nestingherit personalitatea și posibilitățile creatoare, la triumful idealurilor de libertate și progres social, independență națională și pace.

Lucrările Conferinței internaționale Pugwash

La Sinaia a început joi cea de-a 21-a Conferință internațională Pugwash.

Organizate la inițiativa unor eminenți savanți, ca Bertrand Russel și Albert Einstein, conferințele Pugwash au drept scop conjugarea eforturilor personalităților vieții științifice mondiale, în vederea participării lor la soluționarea unor probleme cardinale care confruntă lumea contemporană.

Actuala Conferință — ca și cele precedente — ilustrează dezvoltarea mișcării Pugwash, responsabilitatea oamenilor de știință față de soarta omenirii, față de preîntîmpinarea unui război termonuclear, hotărîrea lor de a pune cuceririle științei în slujba progresului și civilizației.

Întîlnirea Pugwash de la Sinaia reunește, la masa dezbaterilor, peste 100 de cunoscuți oameni de știință — laureați ai Premiului Nobel, academicieni, specialiști și experți, reprezentanți ai unor universități, institute și asociații științifice — din 32 de țări. Sînt prezenți, ca invitați, delegați ai O.N.U. și ai altor organizații internaționale.

Participanții vor avea un schimb deschis de opinii și idei în probleme de o deosebită însemnătate și actualitate, cum ar fi: securitatea europeană; dezarmarea; prevenirea și soluționarea conflictelor locale; mediul ambiant; cooperarea tehnologică și economică; extinderea și diversificarea relațiilor dintre țări, în spiritul normelor fundamentale ale dreptului și legalității internaționale. Ei au, de asemenea, prilejul de a formula sugestii și propuneri concrete cu privire la pregătirea și organizarea Conferinței general-europene, precum și în legătură cu celelalte probleme puse în discuție, aducîndu-și astfel contribuția la opera de destindere și colaborare internațională.

Președintele celei de-a 21-a Conferințe Pugwash, prof. Corneliu Penescu, președintele Comitetului Național Român Pugwash, membru corespondent al Academiei Republicii Socialiste România, a rostit cuvîntul inaugural, salutîndu-i pe cei prezenți, urîndu-le succes în desfășurarea lucrărilor.

În continuare, secretarul Consiliului de Stat, Constantin Stătescu, a dat citire Mesajului președintelui Consiliului de Stat al Republicii Socialiste România, Nicolae Ceaușescu, adresat participanților la Conferință.

Mesajul a fost urmărit cu atenție și primit cu vii și puternice aplauze de întreaga asistență.

Ambasadorul Ilkka Pastinen, reprezentant special pentru dezarmare al secretarului general al O.N.U., a transmis Mesajul adresat Conferinței de U Thant, în care este subliniat rolul oamenilor de știință în dezbaterea și rezolvarea problemelor majore ale contemporaneității.

In decurs de mai mulți ani — se spune

(continuare în pag. a 2-a)

ÎN SECTORUL AGRICOL COOPERATIST

Construcții zootehnice aproape gata, dar și unele încă la temelie

▪ Urma bunului gospodar se cunoaște de departe ▪ Reîntîlnire cu aceeași completă inerție ▪ În pragul toamnei, invitație la acțiune pentru toate nivelele

Se anunță de acum toamna cu bogățiile ei, dar și cu grijile pe care le implică apropierea sezonului friguros. Pentru unitățile cu sector zootehnic asta înseamnă nu numai asigurarea furajelor necesare pentru iarnă, ci și a spațiilor de cazare a șeptelului. Cel mai tîrziu la jumătatea lunii septembrie adăposturile noi sau cele vechi trebuie să fie gata pentru a primi animalele. Întrucît termenul bate la ușă am făcut un sondaj prin cîteva cooperative agricole ca să ne dăm seama ce s-a întreprins și ce se mai întreprinde pentru a-l respecta.

În unele locuri poți constata de la prima vedere că în această direcție s-a acționat din vreme cu interesul cuvenit. În trecere pe la C.A.P. Bălțați am văzut că unul din cele două grajduri planificate a se realiza în acest an are de acum învelitoarea pusă, iar tencuielile exterioare executate. La celălalt obiectiv, zidăria era practic terminată și lucrul continuă în același ritm rapid cu care a început. La vecinii de la C.A.P. Tg. Frumos se oferă privirilor o maternitate pentru scroafe cu acoperișul gata. Într-un stadiu aproape tot atît de avansat se găsesc și construcțiile zootehnice de la Ruginoasa, Vatra, Verșeni și din alte părți. Normal ar fi ca la această dată să întîlnim peste tot situații similare. Iată însă că, din păcate, sînt și destule abateri de la normal. Am vizitat deunăzi din nou cooperativa agricolă din Aroneanu în speranța că de astă dată vom avea prilejul să consemnăm și ceva lucruri bune despre constructorii de aici. Nu mai fusesem prin unitate de pe vremea cînd păioasele aveau bobul „în lapte". Plecasem decepționați pentru că în afară de procurarea unor materiale nu se făcuse absolut nimic pentru începerea grajdului prevăzut. Dacă factorii de conducere s-ar fi străduit să capete din alte surse balastul pe care Întreprinderea de aprovizionare întîrzia să-l livreze, meșterii ar fi putut încă de atunci trece la lucru. Am crezut că s-au tras concluziile necesare și că treburile vor fi urnite din punctul mort. Pe bună dreptate însă am rămas stupefiați văzînd că după atîta timp tot nu se reușise nici măcar să se toarne fundația. Culmea e că acum nici lipsa balastului nu mai constituia cît de cît o justificare. Sînt mai bine de trei săptămîni de cînd unitatea furnizoare a expediat, în sfîrșit, materialul comandat. Dar, cînd e vorba de găsit motive se găsesc destule, chiar dacă ele sînt pe undeva șubrede. Ni s-a explicat că s-a așteptat să vină cineva de la județ să traseze fundația și să dea cota zero. În acest scop conducerea unității a solicitat în scris un specialist, considerînd că problema se va rezolva repede. După circa o lună de așteptare, adică acum cîteva zile, tov. Chiroșcă, inginerul șef al C.A.P.-ului, și-a amintit că unitatea are legătură telefonică directă cu Iașul și a întrebat la Direcția generală județeană a agriculturii ce se mai aude cu cererea trimisă.

„E drept — a ținut să clarifice lucrurile tov. ing. D. Obriște de la serviciul de investiții al Direcției județene, cu care am mers în raid — că am primit o asemenea solicitare. De fapt, operația ce trebuie făcută aici intră în atribuțiile proiectantului, care e deocamdată în concediu. În acest caz, ea putea fi executată și de M. Anghel, tehnicianul nostru, în a cărui rază de activitate intră și C.A.P. Aroneanu. Deși a avut indicații exprese să se ocupe îndeaproape de această unitate, el n-a mai trecut pe aici de vreo jumătate de lună. E partea sa de vină pe care trebuie s-o recunoaștem".

Cunoscînd și alte asemenea „întîmplări", considerăm că de la nivelul județului se impune un control mai riguros al muncii tehnicienilor constructori ce răspund de sectorul agricol cooperatist. Revenind însă la cele constatate la C.A.P. Aroneanu, nu putem accepta nici nepăsarea cu care factorii locali au lăsat ca dificultățile să se rezolve de la sine.

La cooperativa agricolă din Totoești am găsit echipa de construcții în plină activitate. E adevărat că după lungi tărăgănări, unele determinate de cauze obiective, șantierul s-a deschis destul de tîrziu; abia la sfîrșitul primei decade a acestei luni. La turnarea fundației grajdului, a elevației și la puțina zidărie ridicată pînă acum, s-a lucrat însă relativ rapid.

„Așa-i, — ne spunea meșterul P. Handrajel — dar sîntem pe cale de a ne împotmoli, căci nu mai avem cărămidă decît pentru ziua de azi".

Abia după ce a angajat 12 meșteri din afara cooperativei, consiliul de conducere și-a dat seama că nu le-a asigurat suficient material. „Am vrut să ne descurcăm

C. GRIGORAȘ

(continuare în pag. a 2-a)

Noi obiective industriale

Uzina de construcții metalice — Caransebeș, avînd o capacitate de 20 000 tone anual, este unul din noile obiective ale industriei constructoare de mașini care a intrat în funcțiune înainte de termenul planificat. Primii beneficiari ai produselor acestei unități sînt Întreprinderea de construcții hidrotehnice — Constanța și Uzina de autoturisme — Pitești.

Colectivul întreprinderii s-a angajat să realizeze și să livreze în plus față de prevederile de plan pe acest an 1 000 tone de construcții metalice.

Noului obiectiv industrial de la Caransebeș i se alătură altele care au început să producă parțial cum sînt Uzina metalurgică — Bacău, halele de la Uzina „Neptun" — Cîmpina, Fabrica de calculatoare — Tg. Mureș, Întreprinderea mecanică — Suceava, Uzina de piese auto — Sibiu și altele.

(Agerpres)

Un NU hotărît oricărei abateri de la deontologia medicală

ÎN DEZBATEREA COMUNIȘTILOR: ÎMBUNĂTĂȚIREA MUNCII IDEOLOGICE ȘI POLITICO-EDUCATIVE

Desfășurată în lumina prețioaselor indicații cuprinse în Expunerea secretarului general al partidului la consfătuirea de lucru a activului din domeniul ideologic și al muncii politico-educative, adunarea deschisă a organizației de bază de la **Policlinica pentru întreprinderi din Iași a analizat**, într-un climat de lucru combativ, sarcinile privind îmbunătățirea activității de educare marxist-leninistă a comuniștilor, a celorlalți salariați din cadrul diferitelor servicii ale acestei noi și prestigioase instituții de sănătate publică. Atît informarea prezentată de biroul organizației de bază, cît și dezbaterile care au urmat s-au oprit doar tangențial asupra realizărilor colectivului — suficient de evidente și cunoscute în policlinică și în unitățile industriale deservite — insistînd în mod deosebit asupra lipsurilor manifestate în munca ideologică și politico-educativă, asupra măsurilor ce se impun pentru înlăturarea lor, pentru dezvoltarea conștiinței socialiste a întregului personal medico-sanitar și administrativ.

Apreciind rezultatele bune obținute în acordarea asistenței medicale, ca urmare a creșterii conștiinței salariaților, comuniștii și ceilalți participanți la dezbateri și-au pus în mod justificat întrebarea: Cum se explică unele manifestări străine eticii și moralei comuniste, abaterile grave de la disciplină, de la regulile de conviețuire socială care s-au semnalat totuși în rîndul colectivului? Criticînd **cu asprime unele cazuri concrete de lipsuri nemotivate, de consum de alcool în timpul serviciului, de comportare necorespunzătoare față de cei suferinzi, dezbaterile au înfierat o serie de încălcări ale eticii profesionale cum sînt cele ale asistenților medicali Maria Chesler și Silviu Ciobanu care, în goana după cîștiguri ilicite, s-au dedat la efectuarea în afara prevederilor legale a întreruperii cursului normal al sarcinii, sau abaterile lui Nicolae Bujor, an**chetat în prezent pentru tentativă de viol asupra unei paciente.

„Este vorba aici de slaba combativitate manifestată de organizația de bază, de înrădăcinarea unei atitudini de toleranță față de lipsuri, față de cei care greșesc. Procedînd ca o „mamă bună", care nu îndrăznește să-și pedepsească copiii, conducerea policlinicii a contribuit de fapt la înmulțirea lipsurilor — a spus sora medicală **Elena Piseru.** Creșterea răspunderii și combativității fiecăruia dintre noi la locurile de muncă va trebui dublată de măsuri politico-educative care să contribuie la preîntîmpinarea abaterilor".

Poziție critică asemănătoare au luat și cellalți vorbitori care s-au pronunțat cu hotărîre împotriva spiritului de îngăduință burgheză, a mentalității de menținere a unui ciimat călduț în care lipsurile sînt trecute cu vederea. „În fond — releva în cuvîntul său dr. **Florentin Iliescu**— majoritatea salariaților noștri își fac conștiincios datoria. Avem însă cîteva pete — care contrastează flagrant cu albul imaculat al halatelor noastre — și care planează într-un fel asupra întregului colectiv.

Este deci de datoria noastră, a tuturor — și în primul rînd a comuniștilor — de a lua toate măsurile pentru asigurarea unui climat de seriozitate și răspundere în muncă, incompatibil cu orice fel de abateri". Alți vorbitori, printre care tehnicianul dentar **Elena Pirvu,** secretara organizației U.T.C., **Gavril Șeuleanu,** șeful serviciului personal, analizînd, în spiritul programului de măsuri adoptat de conducerea superioară de partid, cauzele lipsurilor manifestate, au făcut referiri la neajunsurile muncii ideologice și politico-educative desfășurate de organizația de bază, de grupele sindicale, de organizația U.T.C. Formalismul în organizarea și desfășurarea învățămîntului de partid, raritatea adunărilor grupelor sindicale în care să se dezbată problemele profesionale, de etică, a acțiunilor educative pentru tineret, caracterul festiv al gazetei de perete, care nu ia atitudine împotriva neajunsurilor — sînt tot atîtea cauze care au contribuit la menținerea lipsurilor semnalate.

Important este faptul că, dezbătînd în spirit critic și autocritic activitatea ideologică și politico-educativă, participanții la discuții au venit cu soluții concrete pentru îmbunătățirea muncii în viitor. Cuprinderea tuturor salariaților în formele învățămîntului de partid, în care să se organizeze seminarii și dezbateri, conjugarea acțiunilor întreprinse de organizația de partid cu cele ale comitetului sindicatului, ale organizației U.T.C., îmbunătățirea agitației vizuale, înființarea unei gazete satirice sînt numai cîteva dintre aceste propuneri care și-au găsit locul în planul de măsuri adoptat.

Comuniștii, toți participanții la adunare s-au angajat să lupte neabătut pentru asigurarea servirii cu devotament a oamenilor muncii care apelează la serviciile medicale, împotriva unor manifestări retrograde ca traficul de influență, favoritismul, încercarea de condiționare a asistenței medicale, punînd întreaga hărnicie și pricepere în slujba sănătății oamenilor muncii.

A. INDIANU

În curînd la Iași

Concert extraordinar al orchestrei de suflători din Tubingen

În cadrul schimburilor culturale stabilite între centrele universitare Iași și Tübingen (din R. F. a Germaniei) orchestra de suflători „Jung Band Orchester", alcătuită din studenți și alte categorii de tineri, va susține un concert extraordinar la Teatrul de vară din Iași în ziua de 4 septembrie a.c. ora 20,00. Sub bagheta dirijorului *Helmut Calger*, formația orchestrală din Tübingen va prezenta un program de uverturi, lieduri, potpuriuri, valsuri, cîntece populare germane, marșuri etc.

În cadrul turneului care-l întreprind în țara noastră, oaspeții germani vor susține concerte și în alte orașe printre care: Timișoara, Brașov, Sibiu, Suceava, precum și orașele de pe litoral.

Vernisaj

Ieri a avut loc în sala „Victoria" din Iași vernisajul expoziției pictorului amator Ion Chirilă, organizată de către Comitetul județean pentru cultură și artă și Casa județeană a creației populare.

După cuvîntul de deschidere rostit de scriitorul Aurel Leon, participanții la vernisaj au vizitat expoziția care cuprinde flori, peisaje industriale, aspecte din viața satului etc.

Expoziția este deschisă timp de 2 săptămîni.

Turneul Teatrului „Juliusz Osterwa" din Lublin (R. P. Polonă) la Iași

Iașul a devenit pentru cîteva zile gazda colectivului artistic al Teatrului „Juliusz Osterwa" din Lublin, Republica Populară Polonă. Solii artei teatrale polone vor prezenta pe scena Teatrului Național „Vasile Alecsandri" din Iași trei spectacole cu piesele **„Cine ești tu"** de Ernest Bryll și **„Act întrerupt"** de Tadeusz Rózewicz în zilele de 27, 28 și 29 august. După cum se știe, actorii ieșeni au efectuat un turneu la Lublin în vara acestui an, unde au prezentat spectacole cu piesele: „Bolnavul închipuit" de Molière și „Duet" de Andi Andrieș, spectacole care s-au bucurat de succes. Turneul teatrului polonez constituie astfel un răspuns la vizita actorilor ieșeni în Polonia, o manifestare a prieteniei dintre cele două popoare.

Ce știm despre Teatrul „Juliusz Osterwa"? La fel ca cel din Iași, teatrul din Lublin este cel mai vechi din Polonia, ființînd încă din secolul al XIX-lea. Teatrul polonez care ne vizitează a cunoscut o dezvoltare fără precedent în perioada de după al II-lea război mondial, dezvoltare datorată puterii populare. În întreaga activitate a teatrului s-a pus un accent deosebit pe alegerea repertoriului, pe ridicarea nivelului artistic al spectacolelor, pe permanentizarea unor relații de strînsă colaborare cu publicul larg. Lublinul a devenit și o selectă școală de teatru, o pepinieră care a dat marilor scene, televiziunii și studiourilor cinematografice actori de seamă dintre care citîm pe Zofia Bajuk, Jolanta Bohdal, Zofia Kucówna, Danuta Nagorna, Jan Machulscki, Stanisław Mikulski etc. Activitatea fructuoasă a scenei din Lublin se concretizează și în cele 10 premiere pe stagiune, deservirea a 40 de localități, prezentarea a 190 de spectacole în turneu și 300 la sediu, contribuind din plin la popularizarea culturii teatrale în rîndul maselor populare. Solii teatrului polonez vor prezenta în fața publicului ieșean spectacole cu piesele **„Cine ești tu"?** sau **„Mic oratoriu actual"** de Ernest Bryll și **„Act întrerupt"** de Tadeusz Rózewicz, spectacole care s-au bucurat de succes în fața publicului polonez. Fără a avea o acțiune dramatică în înțelesul tradițional al cuvîntului, fiind mai degrabă scenarii poetice de actualitate, încercări de constituire a unui teatru nou, teatrul realist-poetic, piesele ce vor fi prezentate întruchipează preocupările tinerei generații, bucuria și problemele dificile ale vieții, reflectări asupra muncii, realizărilor și idealurilor lumii contempora-

Scenă din spectacolul cu piesa „Cine ești tu".

ne. Echipa de realizatori în frunte cu regizorul Kazimierz Braun, scenografa Jadwiga Pozakowska, Jacek Popiolek care semnează muzica spectacolelor, asistenții de regie Roman Kruczkowski și Henryk Sobiechart, la care se adaugă un talentat și tînăr colectiv de actori, așteaptă cu emoție, dar și cu încredere confruntarea cu exigentul și competentul public ieșean. Amintim publicului ordinea spectacolelor: astăzi, ora 19.30, **„Cine ești tu"**, mîine 28 și duminică 29 august la aceeași oră, spectacolul cu piesa **„Act întrerupt"**.

SPORT • SPORT • SPORT • SPORT

HANDBAL

„Cupa Universității"

În cea de a doua etapă a „Cupei Universității „Al. I. Cuza" la handbal, favoritele au învins fără prea mari dificultăți. În primul meci, handbalistele de la Universitatea Iași au dispus cu scorul de 20—11 (10—5) de formația C.S.M., cele mai multe goluri fiind realizate de către Șerban (5), Craighero (4) — de la învingătoare — și Manole (4) — de la învinse. Cea de a doua partidă a cuplajului a pus față în față echipele Lokomotiv Plovdiv și Voința Iași. Handbalistele bulgare s-au impus clar în cea de a doua repriză, obținînd victoria cu scorul de 13—5 (7—4). Din echipa Lokomotiv s-au remarcat Ivanova (3 goluri) și Ciavdacova (2), iar din formația ieșeană, Stamatin (2).

Astăzi, la ora 18, se va disputa pe terenul „Voința" întîlnirea decisivă, pentru stabilirea cîștigătoarei turneului, între formațiile Universitatea Iași și Lokomotiv Plovdiv.

★

Pe terenul „Voința" din Iași, se vor desfășura începînd de astăzi și continuînd în zilele de 28 și 29 august, cu începere de la ora 15.30, jocurile din cadrul turneului masculin de handbal dotat cu „Cupa Agronomiei". La această competiție sportivă participă echipele masculine de handbal Agronomia Iași, Institutul pedagogic Bacău, Relonul Săvinești — toate din divizia B — și Voința Iași, campioana județului.

De peste hotare

BELGRAD 26 (prin telefon de la trimisul Agerpres, A. Berger): Cea de-a 9-a ediție a Campionatelor mondiale de caiac-canoe a început ieri, pe lacul Ada Ciganlia din Belgrad, pe un timp frumos, cu participarea a peste 350 de concurenți din 26 de țări. Prima zi a competiției a fost rezervată întrecerilor de calificare la probele olimpice. Deși nu au obținut rezultate maxime, toate cele 5 echipaje masculine ale României s-au calificat pentru semifinale. În proba de caiac II — 1.000 m, echipajul român Coșniță, Simioncenco s-a clasat pe primul loc în seria a 3-a cu timpul de 3'36" 8/10. Tot pe locul întîi a sosit și caiacul nostru de 4 (Zafiu, Vernescu, Ivanov, Negraia) — 3'09", urmat de Polonia — 3'13" 1/10 și Suedia — 3'13" 7/10. Campionii olimpici Patzaichin și Covaliov au ocupat locul doi la canoe dublu — 1.000 m (seria a 2-a), cu timpul de 3'59" 4/10. Pe primul loc s-a situat echipajul maghiar Cikman, Petrikovits, în 3'55" 3/10. În proba de canoe I — 1.000 m, Lipat Varabiev s-a clasat al treilea în seria sa, cu timpul de 4'30". Același loc l-a ocupat Vasile Roșca la caiac simplu — 1.000 m, realizînd timpul de 4'11" 9/10. El a fost întrecut de suedezul Andersson și belgianul Jean Burny.

MINSK 26 (Agerpres). Turneul internațional de hochei pe gheață de la Minsk a continuat cu desfășurarea meciului dintre echipele României și Lokomotiv Moscova. Gazdele au obținut victoria cu scorul de 10—1 (2—0, 4—1, 4—0).

VANCOUVER 26 (Agerpres). Mare surpriză în meciul disputat la Vancouver, unde în preliminariile turneului olimpic de fotbal echipa Canadei a reușit să învingă cu scorul de 1—0 (1—0) echipa Mexicului. Cu toate că au fost învinși, fotbaliștii mexicani, care conduc în clasament, nu mai pot rata calificarea.

MINSK 26 (Agerpres). A 5-a partidă a meciului de șah dintre Alla Kușnir și Tatiana Zătulovskaia, din cadrul semifinalelor campionatului mondial feminin, care fusese întreruptă, a fost continuată. A cîștigat Zatulovskaia. Acum scorul este de 3—2 în favoarea Allei Kușnir.

Învingătoarea acestui meci va întîlni pe cîștigătoarea celei de-a doua semifinale, care are loc în Olanda între Nana Aleksandria (U.R.S.S.) și Milunka Lazarevici (Iugoslavia). În acest meci, jucătoarea sovietică conduce cu scorul de 3—2.

JOCURI

CANICULARĂ

ORIZONTAL: 1. Dogoritor; 2. Asudă, dar nu e ud! — Încălzește trupul; 3. E roșit de căldură; 4. Se poartă cu nemărginită căldură (pl); 5. În marginea găleții! — Ploaie în zilele frumoase și călduroase (masc.); 6. Din litoral! — Început de secetă! — Spinul trandafirului; 7. În fierbințeli! — Răcoritoare naturale; 8. Sosește cu căldură — Arșiță nemărginită!; 9. Dispărută la căldură.

VERTICAL: 1. A scris „Căldură mare"; 2. Îl trec căldurile — În etuvă!; 3. Curativ în zilele călduroase — 75 la sută temă!; 4. La fierbinte! — Costum pentru căldură; 5. Masă pe răcoare — Nu e chiar nor!; 6. A... sudat! — Ține cald; 7. Mult căutat pe căldură...; 8. ... acum! — Ține răcoare; 9. Participiu ...căutat pe caniculă — La sfîrșit, arșiță!

B. GRIGORIU

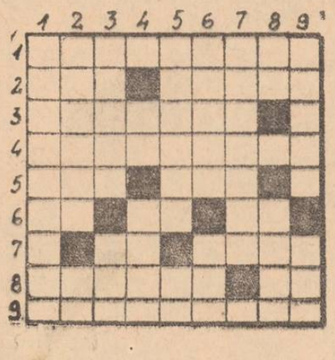

OINĂ

De ce n-a participat Victoria Andrieșeni la etapa de zonă?

Devenind campioană județeană a „Cupei tineretului de la sate", echipa de oină Victoria Andrieșeni urma să reprezinte județul la faza de zonă de la Gherăiești. Iată însă că acolo echipa s-a prezentat descompletată, cinci dintre jucători rămînînd la Andrieșeni. Organizatorii au admis-o, totuși, în competiție, bazați pe asigurarea celorlalți jucători că cei absenți vor sosi. Dar, după două jocuri, campionii județului nostru au fost scoși din competiție, deoarece asigurările s-au dovedit formale. Trebuie să menționăm că formația din Andrieșeni, formație cu tradiții în oină, avea mari șanse să cîștige etapa de zonă dacă se prezenta în condiții regulamentare. Ce a împiedicat-o însă?

După ce au fost îndeplinite toate formele de plecare, doi dintre jucători nu s-au prezentat la haltă, iar alții trei au plecat înapoi în sat pe motiv că nu se deplasează la „zonă" fără cei absenți. Numele lor date de I. Rugină, care se ocupă voluntar și de pregătirea echipei: Mihai Scinteie, Alexandru Doboș, Dumitru Nichituș, Vasile Sturza, Gheorghe Agape.

Așadar, datorită unor sportivi care au ignorat faptul că reprezentarea județului la o competiție republicană constituie o cinste și o obligație de onoare, a fost aruncată o pată pe obrazul sportului sătesc ieșean. Solicităm comitetului comunal U.T.C., consiliului asociației sportive Victoria luarea unor măsuri adecvate, pentru ca asemenea atitudini de indisciplină să nu se mai repete. N-ar fi rău dacă celor vinovați li s-ar imputa cheltuielile făcute pentru deplasare, cazare etc.

V. V.

FOTBAL

Start promițător în campionatul județean

Înscriindu-se printre acele întreceri sportive de largă amploare, care stîrnesc interes, admirație și pasiune, campionatul județean de fotbal a început, în acest sezon, sub auspicii dintre cele mai promițătoare. Mai întîi, în ce privește numărul formațiilor participante: și-au dat adeziunea 16 echipe, cifră care n-a mai fost înscrisă pe frontispiciul acestei competiții de mulți ani de zile; chiar din prima etapă s-au înregistrat o serie de rezultate mai puțin scontate, lupta pentru întîietate anunțîndu-se, așadar, dinamică, plină de neprevăzut; meciurilor disputate li s-a acordat atenția cuvenită din partea organizatorilor, a jucătorilor, a publicului (foarte sportiv), astfel că totul ne face să credem că ediția 1971—1972 a campionatului județean de fotbal va fi reușită sub toate aspectele.

Și, acum, rezultatele etapei inaugurale: Moldova Cristești — Montajul Iași 3—3; Recolta Ruginoasa — Biruința Movileni 6—2; Chimia Iași — Viitorul I.G.L.L. Iași 1—2; Mobila Iași — A.C.G.B. Iași 2—2; I.T.I. — Poligrafia Iași 1—4; Automobilul Iași — Ceramica Iași 2—2; Victoria T.M. Iași — Liceul nr. 2 Iași 1—1; TEROM Iași — Siderurgistul Iași 2—1 (Siderurgistul a deschis scorul, prin M. Vasiliu, în min. 73, dar n-a rezistat finalului surprinzător de puternic al noii promovate, care a egalat prin Cartaș — min. 81 și, apoi, a înscris golul victoriei prin Nechita — min. 84). *Etapa viitoare:* Biruința Movileni — Chimia Iași; Montajul Iași — Recolta Ruginoasa; Siderurgistul — Poligrafia; Automobilul Iași — Moldova Cristești; Ceramica Iași — I.T.I.; A.C.G.B. — Victoria T. M.; Liceul nr. 2 — TEROM; I.G.L.L. — Mobila Iași.

P. S. Parcurgînd lista echipelor înscrise în competiție, constatăm absența unor formații care, anul trecut, dăduseră „culoare" întrecerii; Voința Iași și Viitorul Tg. Frumos. Este regretabil...

Lucrările Conferinței internaționale Pugwash

(urmare din pag. 1)

În mesaj — am urmărit activitatea conferințelor Pugwash cu un deosebit interes. Și aceasta fiindcă ele reunesc pe cei mai proeminenți oameni de știință și specialiști, din toate colțurile lumii, pentru a discuta și a exprima opinia lor privitoare la cele mai arzătoare probleme ale zilelor noastre. Simultan, aceste probleme prezintă un interes vital pentru comunitatea internațională în ansamblul ei și pentru Organizația Națiunilor Unite, în special. După ce relevă aportul mișcării Pugwash la stabilirea consecințelor economice și sociale ale cursei înarmărilor, mesajul secretarului general al O.N.U. exprimă convingerea că manifestarea de la Sinaia va marca o nouă contribuție la adîncirea înțelegerii mutuale, la statornicirea unui climat de destindere, încredere și colaborare între popoare.

Președintele Consiliului popular al orașului Sinaia, Constantin Neagu, a adresat celor de față un cuvînt de bun sosit.

În numele participanților, prof. H. Alfven (Suedia), președintele Pugwash, laureat al Premiului Nobel, a exprimat mulțumiri pentru importantul mesaj transmis de președintele Consiliului de Stat, Nicolae Ceaușescu, pentru atenția pe care șeful statului român o acordă Conferinței. De asemenea, a mulțumit pentru mesajul secretarului general al O.N.U., U Thant. A fost exprimată, totodată, satisfacția pentru condițiile optime asigurate de gazde bunei desfășurări a lucrărilor. El a prezentat, apoi, concluziile Conferinței precedente, ținută la Fontana (S.U.A.), evidențiind și unele sarcini de viitor ale mișcării Pugwash.

În continuarea ședinței, prof. Sir Rudolf Peierls (Anglia), președintele Comitetului permanent al Pugwash, a adus un omagiu memoriei savantului sovietic I.E. Tamm, personalitate cunoscută a mișcării Pugwash.

Secretarul general al Pugwash, prof. J. Rotblat (Anglia), a expus principalele acțiuni desfășurate de mișcarea mondială a oamenilor de știință în ultimul an, după care au urmat dezbateri generale, în ședință plenară.

În cursul după-amiezii s-a trecut la examinarea pe grupe de lucru a problemelor înscrise pe agenda reuniunii.

Prima zi a Conferinței s-a încheiat cu un simpozion cu tema „Poluarea apelor".

(Agerpres)

Oameni de știință ieșeni, participanți la Congresul de logică

În perioada 29 august — 4 septembrie a.c., la București se vor desfășura lucrările celui de al IV-lea Congres internațional de logică, metodologie și filozofia științei. Din delegația țării noastre care va prezenta peste 100 de comunicări științifice, face parte și cadre didactice de la facultățile de istorie-filozofie, biologie—geografie, matematică—mecanică și filologie din cadrul Universității „Al. I. Cuza", printre care amintim pe prof. univ. dr Petre Botezatu, prof. univ. dr. Dumitru Cărăușu, prof. univ. Vraciu Hariton ș. a.

Dezlegarea jocului apărut în nr. 7755 al ziarului nostru

ORIZONTAL: 1. Fluturași; 2. Raritate; 3. Alesătură; 4. Seca — In — R; 5. Iah — Ricin; 6. N — Ego — Ini; 7. Ed — Rin — Ac; 8. Levănțică; 9. Capi — Et; 10. Rozetă — Io; 11. Ura — Agavă.

Construcții zootehnice aproape gata

(urmare din pag. 1)

cu mijloacele de transport proprii — ne relata tov. Th. Lăzărescu, contabilul șef al unității — pentru a face economie. Am reușit înainte de seceriș să cărăm ceva cărămizi, apoi, în campanie, am sistat. Dar ce am avut în stoc abia a ajuns zidarilor pentru două zile. Acum a trebuit să recurgem și la remorcile S.M.A.-ului și ne vine cam greu pentru că ne aprovizionăm tocmai de la Hîrlău".

Lipsind spiritul de prudență, acum terminarea zidăriei nu mai depinde decît de ritmul în care se va reuși să se aducă cărămizile necesare. Dacă însă acest material se poate procura în cantități îndestulătoare, la alte sortimente (lemn, plăci de azbociment) au apărut deja unele greutăți atît la Totoești cît și în alte locuri. Organele agricole județene și întreprinderea de aprovizionare trebuie să facă rapid demersuri pentru acoperirea deficitului sau să găsească soluții de substituire a unora dintre materialele deficitare.

La C.A.P. Hîrlău, unde am făcut următorul popas, nu ni s-a semnalat că ar lipsi ceva în afara materialului de învelit grajdul. Cărămida se confecționează în cooperativă, există ciment, iar lemn de asemenea. Ar trebui deci ca, în această fază, cel puțin, treaba să meargă bine. Și totuși nu merge nici aici potrivit așteptărilor. Pereții sînt, e adevărat, ridicați în bună parte. În ultimele zile însă meșterii n-au mai apărut pe șantier. Am aflat că, deși cărămidăria e doar la cîțiva kilometri, nu s-a mai adus material, chipurile datorită ploilor care au făcut drumul impracticabil. Dar asemenea împrejurări sînt previzibile așa că e greu de înțeles de ce nu s-a asigurat o rezervă de cărămizi. Dar, chiar în aceste condiții constructorii ar fi putut însă participa la refacerea aleilor de beton, din grajduri, la completarea țiglelor lipsă și la alte remedieri la adăposturile existente. N-am întîlnit, însă, decît un singur cooperator la repararea pardoselii într-o pulerniță. E regretabil, cu atît mai mult cu cît echipa de construcții de la Hîrlău nu dispune decît de 6 oameni.

„Țineți seama, însă, și de faptul — a precizat tov. medic veterinar V. Bințu, șeful fermei zootehnice, că toți au în primire și terenuri în cîmp, așa că la construcții sînt prezenți doar în răgazul pe care li-l lasă întreținerea sau recoltarea culturilor ce le revin. Eu am propus în consiliu să apelăm și la forțe din alte unități, dar mi s-a răspuns că ridicarea grajdului fiind contractată cu oamenii noștri nu mai încercăm altă variantă".

După cîte ne-am dat seama din discuțiile purtate cu unii cooperatori, în Hîrlău și Pîrcovaci sînt destui meșteri care n-au pus umărul niciodată la realizarea obiectivelor proprietate obștească. Așa că înainte de a se căuta ajutoare din afară e bine să se vadă dacă propriile forțe sînt integral mobilizate.

Din cele relatate mai sus reiese că asigurarea spațiilor necesare pentru iernarea animalelor ridică și în momentul de față destule probleme. Pînă la intrarea efectivului în stabulație a mai rămas foarte puțin timp. Tocmai de aceea, începînd de la unitățile vizate și pînă la organele de resort județene se impun acțiuni cît mai urgente și energice pentru ca în termenul stabilit atît adăposturile noi cît și cele vechi să fie puse la punct în cele mai bune condiții. Să ne amintim că în anii trecuți, pe alocuri, producția de lapte a scăzut vizibil la începutul sezonului friguros în foarte mare măsură datorită și neglijării acestor aspecte. Și, mai ales, să tragem învățăminte.

ÎN 24 DE ORE

Radio Iași

PROGRAMUL DE SEARĂ (27 AUGUST): 17.00 Buletin de știri; 17.10 Pe portativul undelor, melodia preferată; 17.45 Preocupări cetățenești; 18.00 Cîntece populare; 18.10 Formații românești de muzică ușoară; 18.25 Prezențe românești pe glob; 18.40 Cîntare României socialiste; 19.00 Radiojurnal; 19.15 Nestemate folclorice; 19.30 Orizonturi; 19.45 Din creația corală românească; 20.00 Serile muzicale ale studioului; 20.30 Pagini literare: Serile muzicale ale studioului (continuare); 22.10 Album de romanțe; 22.30 Orchestre și soliști de muzică ușoară.

PROGRAMUL DE DIMINEAȚA (28 AUGUST): 6.00 Buletin de știri; 6.05 Cîntece patriotice; 6.15 Actualitatea în agricultură; 6.25 Cîntece din toată țara; 7.00 Radiomatineu.

Televiziune

17.00 Deschiderea emisiunii. Cupa vacanței; 18.00 Căminul; 18.50 Lumea copiilor. Familia năzdrăvană la mare; 19.10 Tragerea Loto; 19.20 1001 de seri; 19.30 Telejurnalul de seară; 20.00 Cronica politică internă de Eugen Mandric; 20.15 Patria în cîntecele ostășești. Program susținut de orchestra reprezentativă a Armatei; 20.30 Film distractiv; 21.00 Panoramic științific; 21.30 Film artistic: „Roman prin corespondență" (Partea a II-a); 22.45 Telejurnalul de noapte.

Cinematografe

VICTORIA, orele 9; 11.05; 14.45; 16.50; 18.55; 21: **„Săptămîna nebunilor"**; REPUBLICA, orele 9; 11.05; 14.45; 16.50; 18.55; 21: **„Îndrăgostiții"**; COPOU, orele 9; 11; 15; 17; 19; 21: **„Dincolo de barieră"**; ARTA, orele 9 și 11: **„Mamă ciudată"**; orele 15.30; 18; 20.30: **„Poveste sentimentală"**; Completare: **„România orizont '69"**; TATARAȘI, orele 16; 18; 20: **„Mexico 70"**; NICOLINA, orele 16; 18; 20: **„Dimineți de iarnă"**.

ÎN GRĂDINA RIPA GALBENA, la ora 20: **„Săptămîna nebunilor"**; GRĂDINA TEATRULUI DE VARĂ, ora 20: **„În arșița nopții"**.

ÎN JUDEȚ: PAȘCANI, CASA DE CULTURĂ: „Pe cometă"; CLUBUL C. F. R.: „Evocări". Completare: „Baladă pentru cei căzuți"; TG. FRUMOS: „Bătălie pentru Alger"; HÎRLĂU: „Zestrea domniței Ralu"; PODU-ILOAIEI: „Genoveva de Brabant"; HALAUCEȘTI: „Șeschestrare de persoană".

Teatrul Național

Colectivul artistic al Teatrului de stat „J. Osterwa" din Lublin — R.P. Polonă — va prezenta în sala Teatrului Național din Iași la ora 19.30 spectacolul: **„Cine ești tu ?"** de E. Bryll.

Oficiul județean de turism Iași

Pentru vizionarea meciului de fotbal de la Constanța, în ziua de 29 august 1971, Oficiul județean de turism Iași organizează excursii individuale la care turiștii beneficiază de reducere pe C.F.R. de 50 la sută.

În perioada 12—15 septembrie va fi organizată o excursie cu autocarul în Delta Dunării. Amănuntele vor fi publicate ulterior. Cei interesați se pot adresa direct oficiului.

Timpul probabil

Vremea se menține schimbătoare și relativ răcoroasă cu cerul variabil. Izolat, în zona de munte se vor semnala averse slabe. Vîntul va sufla slab pînă la potrivit din sectorul nordic. Temperatura aerului va crește ușor; minimele vor fi cuprinse între 5 și 10 grade, iar maximele între 17 și 22 grade.

INTERESELE CETĂȚEANULUI ȘI RĂSPUNDEREA CELOR SOLICITAȚI

Așteptăm solicitudinea firească

Scriam la 16 iulie a.c., în urma sesizărilor unor cetățeni, că duminica și în celelalte zile de repaus ghișeele poștale, care efectuează și operațiuni C.E.C., sînt foarte aglomerate și că ar fi necesar ori să se înființeze un ghișeu în plus la Oficiul poștal din str. Cuza Vodă, ori să fie deschis un ghișeu la o unitate C.E.C. din oraș. Direcția județeană C.E.C. și Direcția județeană de poștă și telecomunicații au adus justificări cu scopul de a evita orice angajare față de public. Prima — că ar fi imposibil, deoarece depunătorii pe librete ar pretinde neapărat sume mai mari de 500 lei, ceea ce ar determina deschiderea tuturor unităților C.E.C. din țară. A doua — că nu are salariați. S-a intervenit atunci la forurile tutelare, dar tot fără vreun rezultat pozitiv pînă acum. În loc de un răspuns clar centrala C.E.C. București recurge la aceeași mistificare cum că depunătorii pe librete ar dori sume de peste 500 de lei, care se eliberează numai cu confirmare de sold. Nu, nici vorbă de sume mai mari de 500 de lei, ci pînă la această sumă, care se pot elibera fără confirmare de sold. La rîndul lui, Departamentul poștelor și telecomunicațiilor, în loc să găsească soluții pentru sporirea numărului ghișeelor poștale, pretinde, de asemenea, că depunătorii ar dori să li se elibereze sume de peste 500 de lei și, deci, C.E.C.-ul trebuie să rezolve problema aceasta. Greu de găsit undeva atîta lipsă de solicitudine față de cerințele populației Este de neconceput ca în condițiile societății noastre, reprezentanții a două mari unități cu obligații față de cetățeni, să nu se poată întîlni, discuta și rezolva o problemă atît de simplă. Sîntem în așteptarea unui răspuns satisfăcător.

Cinci luni pentru o mulțumire

La începutul lui aprilie a.c., tovarășul Vasile Axinia, din strada Zugravi nr. 10 Iași, s-a hotărît să-și cumpere mobilă nouă. Zis și făcut. Dar cînd să încarce mobila a văzut că lipsește rama de perete de la studio.

— O găsim imediat, i-au spus cei de la depozit.

Au răscolit ei depozitul, dar degeaba.

— Vă aducem rama acasă, să nu aveți nici o grijă.

Dar n-a scăpat de griji, deoarece promisiunea rămăsese vorbă goală. S-a dus pe la depozit de cîteva ori să amînteasă celor în cauză de cuvîntul dat, însă era primit pe... abătută. La fumătatea lui iunie, aflăm de această poveste și trimitem reclamația conducerii O.C.L. „Metalo-chimice" Operativitatea la care ne așteptam, s-a transformat și aici în întîrziere. Abia la jumătatea lui august se comunică lui Vasile Axinia: „Vă cerem scuze pentru cele întîmplate și vă mulțumim pentru ajutorul acordat". Să fi fost ajutorul tov. Axinia prea neînsemnat, de i s-a mulțumit așa de tîrziu?

În locul gheței, a încremenit spiritul gospodăresc

Spectacolul a devenit de mult familiar trecătorilor nocturni: în fața unităților specializate, a unor bufete sau a unităților „Alimentara", se descarcă la „orele mici" din autocamioane și se depozitează pe trotuare navete metalice conținînd sticle cu lapte. Aproximativ 8—9 luni pe an această practică, a depozitării laptelui pe trotuar, se dovedește utilă și chiar necesară. Ce se întîmplă însă, în lunile de vară? Iată, mai întîi, ce ne-a declarat pe această temă inginerul șef Max Moscovici, de la Întreprinderea de industrializarea laptelui Iași: „Industria laptelui nu poate fi concepută fără apă, abur și frig. Pentru că laptele este un produs foarte alterabil, din acest triunghi echilateral — apă, abur, frig — nu poate nici într-un caz să lipsească frigul. Trebuie, cu alte cuvinte, menținut un continuu lanț frigorific pe care nimeni să nu-l rupă, nici producătorul, nici beneficiarul imediat, adică întreprinderea, nici cei care-l prezintă consumatorului, adică cei din comerț. Dacă o singură verigă a acestui lanț s-a rupt, atunci căldura și alți factori îi modifică structura, făcîndu-l impropriu consumului".

După cîte ne-am convins însă, o anumită cantitate de lapte vine deja pe poarta fabricii în stare acidulată. Fie din vina producătorului, fie din vina întreprinderii. Iată și filmul raidului.

ORA 5,30: la C.A.P. Schitu-Duca laptele se recoltează în condiții necorespunzătoare de igienă. Nu este strecurat prin tifon. Într-o cameră, descoperim circa 1 m.p. de tifon galben de murdărie. „Nu aveți tifon și săpun?". „Ba avem, dar e încuiat în magazie și cheia se află la șefa fermei", ne spune mulgătorul C. Butnaru. Mai aflăm că, de obicei, șefa vine de la Iași după ora 7. „Dar după ce-l mulgeți, ce faceți cu laptele?". „Păi, îl punem în bidoane și-l așezăm în stradă, pînă sosește mașina". „Dar mașina cînd vine?". „De cele mai multe ori după ora 10". Deci laptele nu este pus la gheață, iar bazinul nu a văzut apă de săptămîni de zile.

ORA 7.30: Lăptăria cooperativei agricole din Ciortești este străjuită de un lăcăt mare cît toate zilele. Aici îl întîlnim pe șoferul cisternei 31-Iș-67, aparținînd I.I.L.-ului, care așteaptă ca laptele să sosească de la tabără. „În fiecare dimineață stau de la 6 la 7,30—8. Și aici e cap de rută. Pînă la Iași, la multe unități, laptele se acrește, dar nu pot pleca de aici".

ORA 8: La C.A.P. Pocreaca, bidoanele sînt aliniate la marginea drumului, bineînțeles, tot la soare. Bazinul de răcire este plin de praf și paie. Există și o ghețărie bună dar... „Nu mai am timp să pun bidoanele la gheață, căci am primit niște varză de la grădină și o vînd", ne declară lăptarul cooperativei agricole, Vasile Surugiu.

Laptele de la producător la consumator

ORA 9: Sîntem la C.A.P. Lețcani. De aici, zilnic, cisternele ridică 1.100 litri de lapte. Dar cisternele întîrzie regulat. „Răcirea se face în vreun fel?" — îl întrebăm pe ing. Traian Meriu, președintele unității. „Eu nu sînt obligat să am bazin de răcire, fiindcă sînt cap de rută", a venit răspunsul celui întrebat. Răspuns demn de toată atenția căci, dacă-l tălmăcim, el ne demonstrează un total dispreț față de munca oamenilor. Dacă, obișnuit, cisternele vin între 11—12, iar alteori nu vin de loc, cum de se poate da un astfel de răspuns? Mai ales cînd termometrele înregistrează recorduri de temperatură. Numai datorită acestei optici deformate, în zilele de 11 și 12 iulie s-au pierdut 920 litri și, respectiv, 536 litri de lapte care nu a mai fost ridicat. Ce-i drept, producătorul poate să facă autorecepția și să-și ridice automat banii din bancă pentru laptele ce nu a fost ridicat de întreprindere. Dar aceasta nu este o rezolvare. Laptele stricat, stricat rămîne, indiferent dacă a fost plătit sau nu. Din discuțiile pe care le purtăm cu lăptarul de la C.A.P. Dumești, Dumitru Coteanu, ne convingem că această unitate nu are nici un fel de probleme cu întreprinderea. „La orice oră, oricît de mare ar fi căldura, laptele îl furnizăm din bazinul cu apă răcită cu gheață".

Dar oare este chiar atît de dificil să faci o ghețărie? Da' de unde! E suficient să vrei. O groapă cevva mai adîncă, acoperită cu paie sau stuf și în care să te îngrijești ca la sfîrșitul iernii să depozitezi blocuri de gheață. Asta-i toată filozofia. Fiind cunoscut efortul minim solicitat pentru aceasta, Direcția generală a agriculturii a transmis o circulară, purtînd nr. 96 din 14 ianuarie 1971, prin care obligă unitățile cooperatiste să-și facă astfel de ghețării. Dar abia 5 la sută dintre cooperative au înțeles să respecte această dispoziție. Așa că laptele continuă să fie livrat acidulat.

Dar nu numai unitățile cooperatiste rup lanțul frigorific. Acest proces este continuat și desăvîrșit de întreprinderea prelucrătoare. Aici, cele 31 de autocisterne sînt vechi, iar foarte multe nu sînt folosite din lipsa unor piese de schimb necesare reparării lor. Mașinile existente sînt suprasolicitate, nefiind suficiente pentru cele 17 rute.

Așa că laptele ajunge în fabrică cu un înalt grad de impurificare. La un sondaj efectuat în laborator s-a constatat existența a peste 20 milioane de germeni pe ml.c.

Ce-i de făcut? Iată, în concluzie, părerea unui specialist, ing. Eftimie Crăciunescu, părere căruia i se cuvine o atenție deosebită din partea celor în drept: **„Laptele să fie plătit producătorului nu pentru cantitatea de grăsime, în primul rînd, ci pentru densitatea și pentru încărcătura lui microbiană"**

Idee la care subscriem și noi și pe care o completăm cu sugestia ca această măsură „stimulativă" să fie aplicată mai ales în zilele de vară.

Ioan SACHELARIE

COLABORAREA ÎNTRE UNII FACTORI DE RESORT AR REZOLVA ȘI CELELALTE PROBLEME

Prestările de servicii pentru populația comunei Belcești

Îmbunătățirea prestărilor de servicii către populația sătească, prin valorificarea resurselor locale, presupune o strînsă colaborare între consiliul popular comunal, cooperativa agricolă de producție și cooperativa de consum. Pe baza unei asemenea colaborări, în comuna Belcești au început să se înfăptuiască, încă din luna mai a.c., cîteva obiective inițiate de comitetul comunal de partid. Potrivit planului comun de acțiune, cooperativa agricolă din satul Belcești a înființat o echipă de zidari-constructori, iar consiliul popular comunal a ajutat-o la selecționarea oamenilor pricepuți în construcții de case și la organizarea lor într-o formație de activitate productivă, la încheierea contractelor și la emiterea operativă a formelor de execuție. Pînă acum s-au și încheiat 23 de asemenea contracte și încă mai sînt numeroase solicitări. La rîndul lui, consiliul popular comunal primește de la cooperativa agricolă o parte din furajele necesare creșterii și valorificării a 5 viței și oferă, în schimb, stuful solicitat de țăranii cooperatori pentru nevoile lor personale. O bună contribuție a mai adus consiliul popular comunal și la perfectarea formelor de transfer a unui gater într-o unitate din județul Neamț, la selecționarea și angajarea meseriașilor și la instalarea acestui gater la cooperativa agricolă din satul Tansa. Acum gaterul funcționează din plin și se poate spune că este deosebit de util nu numai locuitorilor și unităților din Belcești, ci și celor din comunele apropiate.

Colaborare în îmbunătățirea prestărilor de servicii către populația sătească ar trebui să existe și între consiliul popular comunal și cooperativa de consum Belcești. Pentru înființarea unui atelier de cojocărie, primăria a cedat cooperativei un imobil situat pe strada principală a satului de centru. Dar gradul de uzură al acestui imobil îl face impropriu funcționării unui atelier. Primarul comunei, tov. **Nicolae Ciocan,** spune că reparațiile trebuie executate de cooperativa de consum, iar președintele acestei cooperative, tov. **Dumitru Tomulesei,** susține că și primăria este obligată să contribuie cu ceva materiale la reparații. Și cum controversa durează de mai bine de o lună de zile, deocamdată imobilul este folosit drept depozit de sare. Totodată, la Belcești a fost repartizată de vreo trei săptămîni tînăra coafeză Maria Cojocaru. Ea își pierde timpul de pomană pentru că, pur și simplu, nu are unde lucra, deși un astfel de atelier este foarte mult solicitat. Cine altcineva ar trebui să înlesnească găsirea unui spațiu corespunzător atelierului de coafură, dacă nu primăria?

De altfel, nu numai acestea sînt fisurile ce-și fac loc în colaborarea dintre cooperativa de consum Belcești și consiliul popular comunal. Responsabilul atelierului de tîmplărie din Satul nou, Vasile Gh. Morărașu, a fost nevoit să refuze cîteva comenzi ale unor clienți din cauza lipsei mîinii de lucru, în timp ce, în același sat, sînt tîmplari care lucrează clandestin, printre care și Alexandru Ciocan. De asemenea, croitorul Valeriu Oprea se plîngea că, pînă mai zilele trecute, nu prea avea ce lucra, datorită concurenței neloiale a unor croitori (Vasile Belceanu, Aurel Chelea ș.a.), care practică meseria tot clandestin. Dar consiliul popular comunal are suficiente posibilități pentru a convinge pe meseriașii din Belcești de a se încadra în sistemul de activitate organizată și surprinde cum de nu le-a folosit pînă acum pentru a contribui mai bine la îmbunătățirea prestărilor de servicii cetățenești.

În satul de centru al comunei Belcești sînt 724 de aparate de radio și televizoare. Buna funcționare a acestora este asigurată, chipurile, de două ateliere de reparații: unul — al cooperativei meșteșugărești „Unirea" din Hîrlău, celălalt — al cooperativei de consum din comună. De ce două, cînd se poate unul și bun? Chiar în condițiile existenței a două ateliere cu același profil, locuitori ai comunei Belcești încă mai merg la Iași cu aparatele de radio sau televizoarele la reparat. Explicația? Tehnicianul de la Hîrlău vine în comună numai o singură dată pe săptămînă (fără a mai aminti de perioada cînd unitatea a stat închisă datorită abuzurilor comise de salariatul Ioan Vornicu), ceea ce face ca posesorul aparatului defect să aștepte prea mult; iar responsabilul atelierului ce aparține cooperației de consum, Mircea Florea, nu se pricepe bine în meserie și execută lucrări de o calitate îndoielnică. Comitetul comunal de partid — secretar, tov. Vasile Turcea — ar trebui să analizeze această anormală stare de lucruri și să recomande factorilor de răspundere de la nivelul comunei, măsurile cuvenite. Ar fi însă și mai eficient, dacă la o asemenea analiză ar participa și tov. Ioan Aionicesei, președintele cooperativei meșteșugărești „Unirea" din Hîrlău.

Mai surprinde la Belcești și stadiul înfăptuirii unuia din principalele obiective din planul de îmbunătățire a prestărilor de servicii către populație: cărămidăria. Pentru acest obiectiv consiliul popular a primit un fond de 120.000 de lei, o repartiție pentru a ridica utilajul de la I.E.I.L. Tîrnăveni, județul Mureș, și un plan de producție pentru 1971 de 900.000 bucăți de cărămizi. Pînă în prezent însă la Belcești nu au sosit decît cîteva traverse metalice și malaxorul de frămîntat argila. Cît despre presa și mașina de tăiat — slabă speranță. E drept că pînă acum s-a făcut un schimb de adrese și telegrame. Dar acestea nu vor ține niciodată locul unei înțelegeri directe cu conducerea întreprinderii tîrnăvene. De reținut că înființarea cărămidăriei este cerută cu insistență de interesele locuitorilor din Belcești, de dezvoltarea economică a comunei.

Al. SEVERIN

LICEUL Nr. 4 „GARABET IBRĂILEANU" IAȘI

anunță concurs de admitere pentru ocuparea a 100 locuri în anul I (cl. IX) de liceu.

Se primesc absolvenți ai școlii generale care au studiat în cl. V—VIII limba franceză, l. engleză, l. rusă.

În cadrul liceului începînd cu anul școlar 1971/1972 va funcționa și o clasă specială de fizică la care se pot înscrie și băieți.

Concursul are loc între 1—10 sept. a.c.

Informații suplimentare la secretariatul liceului.

LICEUL ECONOMIC IAȘI

face înscrieri pentru concursul de admitere la liceu, curs seral și fără frecvență, specialitatea planificare-contabilitate, pînă la data de 31 august 1971.

Se primesc absolvenți ai școlilor generale de 8 ani sau școli echivalente, care îndeplinesc funcții economice conform nomenclatorului Ministerului Învățămîntului ce se poate studia la afișierul școlii.

Concursul se desfășoară între 1—10 septembrie a.c. și constă din probe scrise la română și matematică, scris și oral, din materia claselor V—VIII.

TRUSTUL DE CONSTRUCȚII IAȘI

recrutează candidați (băieți) pentru examenul de admitere la **Școala profesională de construcții Iași** pentru **ucenicie la locul de muncă** în următoarele meserii:

— **zidari;**
— **dulgheri;**
— **zugravi;**
— **fierari-betoniști**

Se primesc candidați ai școlii generale care împlinesc pînă la 31 decembrie 1971 vîrsta de 18 ani.

Înscrierile se fac pînă la data de 30 august 1971 la secretariatul Școlii profesionale de construcții Iași, cu sediul în str. Sărărie nr. 189.

La înscriere sînt necesare următoarele acte:

— cererea de înscriere;
— certificat de naștere în original și copie;
— certificat sau adeverință de absolvire a școlii generale;
— fișa medicală sau certificat medical, eliberat de circumscripția sanitară de care aparține copilul;
— buletin de analiză a sîngelui și rezultatul examenului pulmonar.

Pentru meseriile de **zidari, zugravi și fierari-betoniști,** examenul se dă la următoarele obiecte:

— matematică, scris și oral;
— chimie, scris și oral. pentru meseriile de **dulgher**
— matematică, scris și oral;
— fizică (mecanică și căldură), scris și oral.

Relații suplimentare se pot lua la secretariatul Școlii profesionale de construcții și la telefon nr. 16527.

Liceul industrial pentru construcții de mașini

str. Mihail Sturza nr. 2 Iași

primește înscrieri la cursurile serale pentru secțiile:

— tehnologia montajului, mașini și utilaje
— prelucrarea metalelor prin așchiere

Înscrierile au loc pînă la data de 31 august 1971.

Informații suplimentare se dau la sediul școlii și la telefon 11877, zilnic între orele 7—15.

C. E. I. L. Iași

din str. Bucium nr. 34. angajează de urgență:

— **expeditor** (cu gestiune fără garanție);
— **electricieni;**
— **bobinatori;**
— **frezori;**
— **strungari;**
— **instalatori sanitari;**
— **șef depozit S.I.L. Ciurea.**

Condiții de angajare: stagiul militar satisfăcut și buletin de oraș Iași.

Relații suplimentare se pot lua la telefon 11120—11121, interior 131.

Liceul nr. 1 „M. Sadoveanu"

secția serală

anunță că examenul de admitere pentru clasa a IX-a, anul școlar 1971—1972,

are loc între 1 și 10 septembrie 1971

Vor funcționa trei clase, din care una cu program de schimburi, iar două cu program obișnuit, numai seara.

Se primesc absolvenți ai școlii generale care sînt încadrați în producție.

Înscrierile se fac la secretariatul liceului.

Informații suplimentare la telefon 16896.

Întreprinderea viei și vinului Iași

angajează pentru campania de vinificație:

8 macaragii autorizați, sezonieri, începînd cu data de 10 septembrie 1971, de preferință pensionari.

De asemenea, angajează permanent:

— un șef de depozit ambalaje

— un fochist autorizat de I.S.C.I.R.

— un revizor contabil principal.

Informații se dau zilnic între orele 7.30—16, la telefon 15880, interior 92, și la sediul întreprinderii din str. Metalurgiei nr. 4 Iași.

DIRECȚIA GENERALĂ A AVIAȚIEI CIVILE

anunță concurs pentru admiterea în școala de

PILOȚI PROFESIONIȘTI ÎN AVIAȚIE

Înscrierile se primesc pînă la 1 septembrie a.c. la Aeroportul Iași.

Candidații trebuie să îndeplinească următoarele condiții:

— să fie absolvenți de liceu cu diplomă de bacalaureat
— să aibă vîrsta între 18-23 ani (împliniți pînă la 31 decembrie 1971)
— să cunoască o limbă străină, de preferință engleza.

Informații se primesc prin prezentare personal la Aeroportul Iași.

Liceul nr. 2 Iași

organizează concursul de admitere pentru clasa a IX-a la secția cu program special de educație fizică. Concursul începe în ziua de 29 august 1971 cu trecerea probelor practice.

Se primesc înscrieri pentru următoarele ramuri sportive:

atletism
handbal
fotbal

De asemenea, în perioada 1-14 septembrie 1971, între orele 9—13 se organizează concursuri pentru verificarea aptitudinilor fizice în vederea ocupării locurilor rămase libere la clasele V-VIII și X-XII.

Alte informații se pot obține de la secretariatul liceului din Iași, str. M. Kogălniceanu nr. 10, telefon 16109.

Autobaza nr. 1 Iași

angajează:

— 15 conducători auto

cu categoria „C" și „E" cu vechimea de 5 ani, pentru transporturile interurbane, în condițiile legii nr. 22/1969.

Informații se dau zilnic la sediul autobazei nr. 1 Iași din strada Aurel Vlaicu nr. 54, telefon 14420 și 14421.

CONSILIUL POPULAR ORĂȘENESC TG. FRUMOS

angajează de urgență

un contabil principal și un contabil

în condițiile H.C.M. nr. 914/1968.

Liceul „Costache Negruzzi" din Iași

cu sediul în strada Culturii nr. 4

aduce la cunoștința celor interesați următoarele:

— În perioada 1-10 septembrie crt., are loc concursul de admitere în anul I (clasa a IX-a) pentru ocuparea celor 56 locuri existente.

— Se primesc de asemenea înscrieri pentru clasele speciale de matematică și fizică anul II și III.

Liceul asigură cazare și masă contra cost pentru toți elevii.

Informații suplimentare se pot lua de la secretariatul liceului, la telefon nr. 12840.

DIRECȚIA JUDEȚEANĂ DE POȘTĂ ȘI TELECOMUNICAȚII IAȘI

primește pînă la data de 10 septembrie a.c. înscrieri de candidați la concursul de admitere pentru **școlile postliceale de telecomunicații din București și Timișoara.**

Informații suplimentare la telefon 12270.

PE MERIDIANELE GLOBULUI

MANIFESTĂRI CONSACRATE ZILEI DE 23 AUGUST

SANTIAGO DE CHILE 26 — Corespondentul Agerpres, Eugen Pop, transmite: În prezența ambasadorului României la Santiago, Vasile Dumitrescu, Senatul chilian a ținut, în plenul său, o sesiune omagială solemnă, consacrată sărbătorii naționale a poporului român — Ziua de 23 August. Au luat cuvîntul senatorul comunist Julieta Campusano, din partea partidelor coaliției Unității Populare, Alberto Baltra, fost președinte al Senatului, reprezentant al radicalilor independenți, Juan Dios Carmona, în numele Partidului democrat-creștin, și Crasting Alberto Jerez, din partea mișcării „Stînga creștină". Vorbitorii au subliniat succesele obținute de poporul român în construcția socialistă, în dezvoltarea științei și culturii, precum și contribuția importantă a României socialiste, a președintelui Consiliului de Stat, Nicolae Ceaușescu, la promovarea cooperării internaționale, bazată pe respectarea strictă a principiilor independenței și suveranității naționale, egalității în drepturi, a demnității popoarelor, pentru triumful cauzei păcii și progresului în lume.

În încheierea sesiunii omagiale, Senatul chilian a adoptat hotărîrea de a adresa felicitări conducerii de stat a României, cu prilejul sărbătorii naționale.

★

DELHI 26 (Agerpres)

Cu prilejul celei de a 27-a aniversări a eliberării României de sub jugul fascist, ambasadorul țării noastre la Delhi, Petre Tănăsie, a oferit o recepție. Au participat Swaran Singh, ministrul afacerilor externe, alți miniștri, funcționari superiori din ministerele centrale, șefi ai partidelor politice și organizațiilor de masă, oameni de afaceri, industriași, reprezentanți ai vieții culturale și artistice, ziariști. Au luat parte, de asemenea, șefi ai misiunilor diplomatice acreditati la Delhi.

Posturile de radio indiene au transmis programe de muzică românească, dedicate Zilei naționale a României.

★

CAIRO 26 (Agerpres)

Ambasadorul țării noastre la Cairo, Titus Sinu, a oferit o recepție cu prilejul Zilei de 23 August. Au participat înalte oficialități egiptene, reprezentanți ai vieții politice, economice și culturale, corespondenți ai presei străine.

Postul de radio Cairo a transmis o emisiune dedicată țării noastre, cuprinzînd informații despre dezvoltarea multilaterală a României.

★

WASHINGTON 26 (Agerpres)

Cu prilejul Zilei de 23 August, Corneliu Bogdan, ambasadorul României la Washington, a oferit un cocteil la care au participat Paul McCracken, președintele Consiliului consilierilor economici ai președintelui S.U.A., Frank Shakespeare, directorul Agenției de Informații a S.U.A., John Price jr., asistent special al președintelui Nixon. Au fost, de asemenea, prezenți funcționari superiori din aparatul Congresului S.U.A. și din departamentele federale, ziariști, precum și șefi ai unor misiuni diplomatice acreditați la Washington.

★

BONN 26 (Agerpres). — Cu prilejul Zilei de 23 August, ambasadorul Republicii Socialiste România la Bonn, Constantin Oancea, a oferit o recepție. Au participat Karl Schiller, ministrul economiei și finanțelor, Hans-Dietrich Genscher, ministru de interne, Lauritz Lauritzen, ministru pentru problema locuințelor și planificarea municipală, secretari de stat, numeroși deputați în Bundestag, miniștri ai unor guverne ale landurilor, reprezentanți ai Prezidiului P.C. German, ai conducerii sindicatelor vest-germane, oameni de afaceri, membri ai grupului de prietenie R.F.G.-România și alte personalități, precum și șefi ai unor misiuni diplomatice și alți membri ai corpului diplomatic.

★

CARACAS 26 (Agerpres). — La recepția oferită de ambasadorul Republicii Socialiste România la Caracas, Octavian Bărbulescu, cu ocazia aniversării eliberării patriei noastre, au participat reprezentanți ai puterii legislative și executive din Venezuela, șefi ai unor instituții centrale, personalități marcante ale vieții politice, științifice și culturale, precum și membri ai corpului diplomatic.

Postul de radio „National" a transmis, timp de două ore, un program dedicat sărbătorii naționale a României.

★

NICOSIA 26 (Agerpres) — Ambasada Republicii Socialiste România în Cipru a oferit cu prilejul aniversării eliberării țării noastre de sub jugul fascist o recepție la care au luat parte ministrul afacerilor externe al Ciprului, Spyros Kyprianou, ministrul de interne E. Komodromos, procurorul general al Republicii C. Tornaritis, ambasadori și atașați militari acreditați la Nicosia, deputați, oameni de afaceri, personalități ale vieții politice, sociale și culturale. Au fost prezenți, de asemenea, E. Papaioanou, secretar general al A.K.E.L., membri ai Biroului Politic al A.K.E.L., cadre din conducerea organizațiilor de masă.

Cu aceeași ocazie, în orașul Famagusta a fost organizată o expoziție de fotografii, înfățișînd realizările obținute de poporul român în construcția socialistă.

În sprijinul restabilirii drepturilor legitime ale R. P. Chineze la O. N. U.

PEKIN 26 (Agerpres)

Ministerul Afacerilor Externe al Guvernului Regal de Uniune Națională al Cambodgiei a dat publicității o declarație în care se sprijină poziția expusă în declarația de la 20 august a Ministerului Afacerilor Externe al Republicii Populare Chineze în legătură cu restabilirea drepturilor legitime ale acestei țări la O.N.U.

Soluția corectă a problemei reprezentării chineze, afirmă declarația M.A.E. al G.R.U.N.K., constă în restabilirea imediată a drepturilor legitime ale Republicii Populare Chineze în cadrul Națiunilor Unite și Consiliului de Securitate și în expulzarea clicii lui Cian Kai-și din această organizație și instituțiile sale specializate.

★

VIETNAMUL DE SUD 26 (Agerpres)

M.A.E. al Guvernului Revoluționar Provizoriu al Republicii Vietnamului de sud a dat publicității o declarație în care exprimă sprijinul deplin pentru declarația Republicii Populare Chineze, cu privire la problema reprezentării Chinei la Organizația Națiunilor Unite.

Declarația G.R.P., transmisă de agenția „Eliberarea", subliniază că locul Chinei la O.N.U. trebuie să aparțină R.P. Chineze, întrucît „există numai o Chină și aceasta este Republica Populară Chineză. Taiwanul, se arată în continuare, este o parte integrantă a teritoriului chinez".

A doua întrevedere între reprezentanții societăților de Cruce Roșie din R.P.D. Coreeană și Coreea de sud

PANMUNJON 26 (Agerpres). Agenția Centrală Telegrafică Coreeană transmite că, la Panmunjon, a avut loc, la 26 august, a doua întrevedere între reprezentanți ai Comitetului Central al Societății de Cruce Roșie a Republicii Populare Democrate Coreene și ai conducerii Societății de Cruce Roșie din Coreea de sud. Cu acest prilej, precizează A.C.T.C., delegația sud-coreeană a înmînat celei din R.P.D. Coreeană răspunsul la mesajul primit la 14 august din partea președintelui C.C. al Societății de Cruce Roșie a R.P.D. Coreene cu privire la călătoriile libere, vizitele reciproce și corespondența între membrii de familie, rudele și prietenii care trăiesc separat în partea de nord și de sud a țării, precum și cu privire la identificarea membrilor familiilor dezmembrate.

Comunicat comun ungaro-finlandez

BUDAPESTA 26 (Agerpres)

În comunicatul comun cu privire la vizita lui Pal Losonczi, președintele Consiliului Prezidențial al R. P. Ungare, la Helsinki, se arată că, în cursul convorbirilor avute cu președintele Republicii Finlanda, Urho Kekkonen, cele două părți au constatat cu satisfacție dezvoltarea rodnică a relațiilor lor în toate domeniile vieții sociale, economice și culturale.

O atenție deosebită, arată comunicatul transmis de agenția M.T.I., a fost acordată problemelor securității și colaborării în Europa. Părțile au subliniat că folosirea forței sau amenințarea cu forța sînt inadmisibile în relațiile dintre state, soluționarea problemelor internaționale trebuind să se facă numai pe calea tratativelor. Ele și-au exprimat convingerea că este necesar să se acționeze în vederea încheierii cît mai grabnice a pregătirii conferinței europene în problemele securității. Reprezentanții celor două țări au fost, de asemenea, de acord asupra faptului că diferitele forme de convorbiri și stabilirea de contacte în cadrul relațiilor bi și multilaterale s-au dovedit de pe acum utile și și-au exprimat speranța că aceste eforturi vor fi continuate.

Conferința cvadripartită în problema vietnameză

PARIS 26 (Agerpres)

La Paris au avut loc joi lucrările celei de a 127-a ședințe plenare a Conferinței cvadripartite în problema vietnameză. În intervenția sa, Xuan Thuy, conducătorul delegației Republicii Democrate Vietnam, a condamnat Administrația Nixon, care intensifică războiul în Vietnamul de sud, Cambodgia și Laos și continuă să atenteze la suveranitatea și securitatea R.D.V.

„Farsa electorală pusă în scenă de Casa Albă la Saigon — a declarat în continuare Xuan Thuy — demonstrează fără putință de tăgadă că S.U.A. încalcă dreptul populației sud-vietnameze la autodeterminare".

Luînd cuvîntul, Dinh Ba Thi, locțiitorul șefului delegației Guvernului Revoluționar Provizoriu al Republicii Vietnamului de sud, a denunțat, de asemenea, farsa electorală de la Saigon și a reliefat intensificarea luptei tuturor păturilor populației sud-vietnameze împotriva așaziselor alegeri ce urmează să se desfășoare la Saigon.

Cei doi vorbitori au atras încă o dată atenția asupra încercărilor S.U.A. de a menține la putere actuala administrație a generalului Thieu. Pentru soluționarea problemei vietnameze — au declarat ei — este necesar ca Statele Unite să renunțe la politica de „vietnamizare", a războiului, să angajeze, la conferința de la Paris, convorbiri serioase și să răspundă pozitiv la planul de pace în șapte puncte inițiat de delegația G.R.P.

BELFAST 26 (Agerpres) — O bombă a explodat în clădirea Oficiului pentru electricitate aflată în centrul Belfastului. Șocul exploziei a provocat moartea unei persoane și rănirea gravă a altor 35. Alte patru încărcături explozibile au fost descoperite la timp și dezamorsate. Numărul persoanelor decedate în Ulster în urma atentatelor sau conflictelor de stradă, începînd de la 9 august, a ajuns la 33.

Joi dimineața, s-au înregistrat noi incidente la Armagh, între militarii britanici, dislocați în Ulster și un grup de demonstranți. În urma acestora, doi soldați au fost răniți și mai mulți civili arestați. Intervenind pentru a dispersa o adunare a militanților pentru drepturi civile din Irlanda de nord, trupele britanice au făcut uz de gloanțe de cauciuc și grenade cu gaze lacrimogene, Au fost, de asemenea, folosite arme de foc.

În clișeu: Aspect din timpul recentelor incidente de la Londonderry.

Noul guvern grec

ATENA 26 (Agerpres). Primul ministru grec, Gheorghios Papadopoulos, a anunțat joi dimineața componența noului guvern, alcătuit în urma unei remanieri ministeriale care a afectat cea mai mare parte a portofoliilor, atît prin numirea de noi titulari, cît și prin reducerea numărului posturilor cabinetului de la 18 la 13. De asemenea, în virtutea unui decret guvernamental, au fost create 7 provincii, conduse de superprefecți (guvernatori) subordonați Ministerului de Interne.

Șeful guvernului, Gheorghios Papadopoulos, continuă să dețină și portofoliile de externe și al apărării, fiind asistat de doi vicepreședinți ai Consiliului de Miniștri — Stylianos Pattakos și Nikolaos Makarezos.

Noul guvern a depus joi jurămîntul în fața regentului Greciei, generalul Gheorghios Zoitakis.

Măsuri represive în Filipine

MANILLA 26 (Agerpres). — În urma atentatului care a avut loc în cursul unui miting al Partidului liberal de opoziție din Filipine, președintele Ferdinand Marcos a anunțat suspendarea garanțiilor constituționale privind inviolabilitatea persoanei. Această suspendare, a precizat el, va rămîne în vigoare „atît timp cît va fi necesar". Președintele a făcut cunoscut, de asemenea, că au fost operate mai multe arestări în rîndurile celor bănuiți că ar fi participat la acțiuni insurecționale.

Această măsură a provocat un val de proteste în întreaga țară. Senatorul Benigno Auino, secretar general al Partidului liberal de opoziție, care a scăpat nevătămat în urma atentatului de simbăta trecută, a declarat că hotărîrea lui Marcos înseamnă de fapt „instituirea pe întregul teritoriu filipinez a unui regim de arestări și de detenție fără nici un fel de judecată pentru aceia care nu sînt de părerea președintelui". El a subliniat că nu există nici un fel de mișcare insurecțională, în țară, nici un fel de pericol iminent pentru republică și că hotărîrea a fost luată numai în scopul de a se da o nouă lovitură opoziției.

Orientul Apropiat

BEIRUT 26 (Agerpres),

Ministrul de externe al Iordaniei, Abdallah Salah, care se află într-o vizită la Beirut, a avut convorbiri cu premierul Saeb Salam și ministrul libanez al afacerilor externe, Khalyl Abu Hamad.

La sfîrșitul întrevederii pe care a avut-o cu ministrul iordanian, premierul Saeb Salam a declarat că a abordat cu acesta problemele care se pun în prezent în fața lumii arabe și cele care vor fi dezbătute de apropiata Adunare Generală a O.N.U.

★

CAIRO 26 (Agerpres).

Procesul intentat unor foste personalități politice egiptene, acuzate de complot contra securității statului, a început miercuri, dar după o scurtă ședință dezbaterile au fost amînate pentru 4 septembrie — anunță agenția M. E. N. Printre principalii acuzați se află Ali Sabri, fost vicepreședinte al R. A. U., Abdel Abul Nour, fostul secretar general al Uniunii Socialiste Arabe, Sami Sharaf, fost ministru pentru problemele prezidențiale și alții.

Criza monetară internațională

Un comunicat al F.M.I.
Dezbateri furtunoase la reuniunea G.A.T.T.

WASHINGTON 26 (Agerpres).

Fondul Monetar Internațional (F.M.I.) a anunțat că, în virtutea atribuțiilor sale, va face propuneri susceptibile să ducă la realinierea parităților monedelor principalelor țări industriale occidentale. Într-un comunicat publicat de directorul general al F.M.I., Pierre-Paul Schweitzer, se sugerează că acest organism este favorabil majorării prețului aurului, măsură văzută de F. M. I. ca o contribuție a S.U.A. la soluționarea actualei crize monetare interoccidentale. F.M.I. a anunțat, totodată, că aprobă măsurile adoptate de guvernul francez vizînd crearea unei piețe monetare duble.

★

GENEVA 26 (Agerpres)

Reuniunea extraordinară, începută marți, a Consiliului G.A.T.T. (Acordul General pentru Tarife și Comerț) și consacrată dezbaterii crizei intervenite în relațiile comerciale interoccidentale, în urma măsurilor protecționiste adoptate de Washington, a luat sfîrșit, după dezbateri furtunoase, abia în zorii zilei de joi.

Singurul rezultat al ședințelor a fost instituirea unui „grup de lucru" însărcinat „să examineze suprataxa temporară asupra importurilor americane și să procedeze la un schimb de păreri asupra altor măsuri cu caracter monetar din programul S.U.A., care influențează în mod direct comerțul internațional".

În fața tuturor criticilor formulate de majoritatea vorbitorilor, care au apreciat ca „inoportune și ilicite" hotărîrile americane, delegatul S.U.A., Nathaniel Samuels, a răspuns că „guvernul Statelor Unite nu are intenția să abolească măsurile pe care le-a luat atît timp cît echilibrul balanței de plăți americane nu va fi restabilit de o manieră durabilă". Mai mult, Samuels a afirmat că măsurile americane „nu pot fi negociate în cadrul G.A.T.T.".

PREZENȚE ROMÂNEȘTI

DAMASC 26 (Agerpres).

In prezența președintelui Siriei, generalului Hafez El Assad, la 25 august a avut loc ceremonia de deschidere a celei de-a 18-a ediții a Tîrgului internațional de la Damasc, la care participă 26 de țări, printre care și România. La festivitate a luat parte o delegație comercială română, condusă de Victor Ionescu, președintele Camerei de Comerț. Întreprinderile românești de comerț exterior expun o gamă variată de produse, în special mașini-unelte, motoare electrice, prese automate, aparataj electrotehnic și electronic, produse din material plastic.

★

OTTAWA 26 (Agerpres). Pavilionul României din cadrul celei de-a 93-a expoziții naționale canadiene de la Toronto a fost vizitat de guvernatorul general al Canadei, Roland Michener, care s-a oprit cu interes în fața standurilor cu mostre ale producției diverselor ramuri ale economiei românești. Elogiind eforturile și talentul poporului român, șeful statului canadian a transmis totodată felicitări pentru modul de organizare a pavilionului. Cercetînd bogatul material documentar prezentat în cadrul biroului de informații turistice, el și-a exprimat convingerea că organizațiile de turism din cele două țări vor depune eforturi sporite pentru o mai bună informare asupra posibilităților de schimburi în acest domeniu.

Situația din Bolivia

În cadrul coaliției guvernamentale au apărut primele disensiuni

LA PAZ 26 (Agerpres). — În cadrul coaliției guvernamentale care se află la putere în Bolivia, au apărut primele disensiuni. Astfel, o fracțiune a „Mișcării Naționaliste Revoluționare" a condamnat bombardarea de către aviația noului regim a Universității „San Andreas" și a dat publicității o declarație în care cere conducerii partidului să părăsească guvernul.

Referindu-se la orientarea cabinetului prezidat de colonelul Banzer, agențiile internaționale de presă reproduc declarația actualului ministru bolivian al finanțelor, Raul Pelaez, potrivit căreia „guvernul va acorda depline garanții capitalului străin care acum este bine venit în Bolivia". La rîndul său, colonelul Banzer, într-o alocuțiune televizată, a respins „orice posibilitate a reluării relațiilor diplomatice cu Cuba", așa cum ceruseră sindicatele și alte organizații progresiste din țară.

Față de represiunile inițiate de actualele autorități, o serie de organizații, între care și Congresul permanent al unității sindicale a muncitorilor din America Latină (C.P.U.S.T.A.L.), au condamnat orientarea noului regim, exprimîndu-și solidaritatea cu muncitorii și poporul bolivian. „Ne aflăm în fața unei noi amenințări a imperialismului american care, prin intermediul mișcării sediționse ce a dus la înlăturarea președintelui Juan Jose Torres, încearcă să divizeze popoarele latino-americane" — se arată într-o declarație a C.P.U.S.T.A.L., dată publicității la Santiago de Chile.

REALITĂȚI CAPITALISTE

Argentina

Grevă generală la Cordoba

BUENOS AIRES 26 (Agerpres) — În orașul argentinian Cordoba, capitala provinciei cu același nume, a avut loc o grevă generală de 24 de ore, organizată de Confederația Generală a Muncitorilor (C.G.T.) în sprijinul revendicărilor de îmbunătățire a condițiilor de viață și de muncă. Activitatea în oraș a fost paralizată în întregime. Muncitorii și funcționarii au organizat o amplă demonstrație pe străzile orașului. Poliția a intervenit folosind gaze lacrimogene.

Caricatură apărută în revista „The Economist" dezvăluind adevărata față a șomajului în S.U.A., unde cifrele oficiale nu cuprind decît în parte situația reală. Numărul total al șomerilor a atins 5,5 milioane, reprezentînd cel mai înalt nivel atins în ultimii 10 ani.

Anglia

Șomaj record

LONDRA 26 (Agerpres) — Conferința specială de la Glasgow pentru problemele șomajului din Scoția a cerut guvernului britanic să ia măsuri pentru ameliorarea situației economice din această regiune a țării.

Potrivit ultimelor date oficiale, în Marea Britanie există în prezent 904.000 de șomeri, cifră record în ultimii 30 de ani.

S. U. A. Mișcarea revendicativă a docherilor continuă

NEW YORK 26 (Agerpres). — Greva docherilor din porturile de pe coasta vestică a S.U.A. a intrat în cea de-a 56-a zi. Îngrijorat de prelungirea acestei mișcări revendicative, patronatul s-a hotărît să reia negocierile cu reprezentanții greviștilor, în prezența unui mediator federal.

Cei aproximativ 15.000 de docheri greviști continuă să susțină apelul Ministerului Muncii ca pe timpul celor 90 de zile cît a fost declarată înghețarea salariilor să se întoarcă la lucru.

SCURTE ȘTIRI

SANTIAGO DE CHILE

La ultima sa sesiune, Corporația pentru reforma agrară din Chile (C.O.R.A.) a hotărît exproprierea a încă 112 mari proprietăți funciare. În acest fel, de la venirea la putere a guvernului Unității Populare condus de președintele Salvador Allende, numărul latifundiilor expropriate se ridică la 1.300.

VARȘOVIA

Agenția P.A.P. transmite că autoritățile americane au anunțat pe reprezentanții oficiali polonezi că S.U.A. sînt de acord să vîndă Poloniei o licență privind tehnologia cracării catalitice a țițeiului. Această tehnologie și instalațiile corespunzătoare vor fi utilizate în industria petrochimică poloneză, ceea ce va permite perfecționarea procesului de prelucrare a țițeiului pentru producția de combustibil și mai ales de benzină, subliniază P.A.P.

PARIS

La Paris a fost difuzată declarația comună a reprezentanților unor organizații democratice din Martinica, Reunion, Guadelupa și Guyana franceză, adoptată la Consfătuirea în problema acordării autonomiei acestor teritorii, care s-a desfășurat în Martinica. Declarația expune principalele prevederi care ar trebui să stea la baza statutului de autonomie și un program, care prevede dezvoltarea acestor regiuni și lichidarea actualei rămîneri în urmă pe plan economic și social.

HAGA

Un avion „F-104 Starfighter", al forțelor aeriene olandeze, a dispărut în timp ce efectua un zbor de antrenament. Se crede că aparatul s-a prăbușit în mare. Agenția Associated Press precizează că pînă acum s-au prăbușit 11 avioane militare olandeze de tipul „Starfighter".

BERLIN

La invitația Camerei Populare a R. D. Germane, la Berlin a sosit un grup de senatori și deputați ai Parlamentului Venezuelei. Delegația este condusă de senatorul Jovito Villalba, secretar general al Partidului Uniunea Republicană Democratică.

SAIGON

Exploziile care au avut loc miercuri la depozitele de muniții de la baza navală și aeriană a armatei S.U.A. de la Cam Ranh Bay au distrus 50 la sută din munițiile aflate acolo — anunță agenția France Presse. Agenția precizează că depozitele de la Cam Ranh Bay sînt printre cele mai importante din Vietnamul de sud.

WASHINGTON

Sonda spațială americană „Mariner-9", lansată în urmă cu 87 de zile, a parcurs deja jumătate din distanța pe care o are de străbătut pînă la înscrierea sa pe o orbită în jurul planetei Marte. Potrivit programului, „Mariner-9" va ajunge în vecinătatea „Planetei roșii" la jumătatea lunii noiembrie. Fotografiile ce vor fi transmise de aparatele aflate la bordul sondei vor servi la întocmirea unei hărți detaliate ce va cuprinde aproximativ 70 la sută din suprafața planetei. N.A.S.A. a anunțat că anomalia semnalată în funcționarea aparatelor care determinau un consum exagerat de nitrogen a fost înlăturată.

★

Neil Armstrong, primul om care a debarcat pe lună, a demisionat din cadrul N.A.S.A., urmînd să îndeplinească funcția de profesor la Universitatea din Cincinnati (statul Ohio). El a declarat că va continua să activeze în domeniul problemelor spațiale în calitate de consultant special al N.A.S.A

VARȘOVIA

Agenția P.A.P. anunță că Zdzislaw Tomal, vicepreședinte al Consiliului de Miniștri al R.P. Polone, a primit delegația de congresmani americani care fac o vizită în Polonia. La convorbire a participat ambasadorul S.U.A. la Varșovia, Walter Stessel. Au fost discutate probleme referitoare la dezvoltarea relațiilor dintre cele două țări.

BERLIN Întîlnire M. Kohl—E. Bahr

BERLIN 26 (Agerpres)

Agențiile A.D.N. și D.P.A. informează că, la Berlin, a avut loc joi o nouă întîlnire între Michael Kohl, secretar de stat la Consiliul de Miniștri al Republicii Democrate Germane, și Egon Bahr, secretar de stat la Cancelaria federală a Republicii Federale a Germaniei, în cadrul căreia au fost examinate probleme privind transporturile. M. Kohl și E. Bahr au exprimat satisfacția guvernelor R. D. Germane și, respectiv, R. F. a Germaniei, în legătură cu rezultatele convorbirilor cvadripartite în problema Berlinului Occidental. S-a căzut de acord ca următoarea întîlnire să aibă loc la 6 septembrie, la Bonn.

Redacția și Administrația: strada Vasile Alecsandri nr. 8 — Iași. Telefon 14137.

Tiparul: Intreprinderea poligrafică Iași, str. Vasile Alecsandri nr. 6, Telefon 14620